

٢٠١٩  
٢٠١٩

جامعة النجاح الوطنية  
كلية الدراسات العليا  
قسم التاريخ

ناحية خليل الرحمن في القرن العاشر الهجري  
/ السادس عشر الميلادي

إعداد : باسم محمد إحشيش

إشراف الدكتور: محمود علي عطا الله

قدمت هذه الرسالة استكمالاً لمتطلبات درجة الماجستير في التاريخ / كلية الدراسات العليا في جامعة النجاح الوطنية  
في نابلس - فلسطين 1421 هـ / 2000 م .

جامعة النجاح الوطنية  
كلية الدراسات العليا  
قسم التاريخ

ناحية خليل الرحمن في القرن العاشر الهجري /  
السادس الميلادي

إهداء

باسم محمد حسين المشيش

التوقيع

أعضاء لجنة المناقشة

الدكتور محمود عطا الله  
الدكتور أمين أبو بكر  
الدكتور نظام العباسي

رئيساً

ممتحن خارجي

ممتحن داخلي

نوقشت هذه الأطروحة وأجيزت بتاريخ 2000/5/27 م

الإهداء

إلى والديّ وأشقائي

وإلى الخليل الصامدة

أهدي هذا الجهد المتواضع

## كلمة شكر

إنني وإذا أُنميت هذا البحث لا يسعني إلا أن أتقدم بالشكر الجزيل إلى أستاذي (الدكتور محمود عطا الله) عميد كلية الآداب في جامعة النجاح الوطنية الذي أشرف على هذا البحث و زودني بالعديد من المصادر و المراجع و النصائح المتتالية التي لولاها لما خرج هذا البحث إلى حيز الوجود فله مني كل الشكر و كل الحبة و التقدير .

كما لا يفوتني أن أتقدم بالشكر إلى ( الدكتور وليد العريض ) المحاضر بجامعة اليرموك على قيامه بترجمة العديد من الوثائق العثمانية .

كذلك أتقدم بالشكر الجزيل إلى موظفي مكتبة بلدية الخليل العامة ، وإلى العاملين في مركز التوثيق و المخطوطات و النشر في جامعة النجاح الوطنية .

أما موظفو مكتبة جامعة بيت لحم فإن الكلمات لتعجز عن أن تعبر عن شكري و تقديري لهم ، الذين استضافوني في مكتبتهم الغراء لمدة تزيد عن سنة كاملة ، فلهم مني كل الشكر.

الباحث

## قائمة الاختصارات

سجلات محكمة القدس الشرعية .	: سجل
صفحة .	: ص
حجة .	: ح
توفي .	: ت
دون مكان نشر .	: د.م
دون تاريخ .	: د.ت
24/1 من قيمة الشيء .	: القيراط
هامش .	: هـ

## فهرس الموضوعات

1	الإهداء .
2	كلمة شكر .
3	قائمة المختصرات .
13	المقدمة .
14	دراسة في المصادر .
57 - 18	الفصل الأول :- الأوضاع الإدارية :
19	1 : تشكل الناحية وتبعيتها الإدارية .
21	2 : حدود الناحية
22	3 : المناطق المؤهلة.
22	3 : 1 : المدن .
22	3 : 2 : القرى .
26	3 : 3 : المزارع .
27	4 : الوظائف الإدارية .
27	4 : 1 : أمير اللواء .
28	4 : 2 : السوباشي .
30	4 : 3 : جنود القلعة .
31	4 : 3 : 1 : الدزدار .
32	4 : 3 : 2 : الكتخدا .
33	4 : 3 : 3 : الأغا .
33	4 : 3 : 4 : الينكجري .
34	4 : 3 : 5 : المستحفظون .
35	4 : 3 : 6 : البلوك باشي .
36	4 : 3 : 7 : الطوبجي .
36	4 : 3 : 8 : الحصارلي .
36	4 : 4 : القوات الإقطاعية .
38	4 : 4 : 1 : التيمار .
38	4 : 4 : 2 : السباهي .
39	4 : 5 : الموظفون الدينيون .
39	4 : 5 : 1 : قاضي المحكمة الشرعية .

40	4 : 5 : 2 : موظفو الحرم .
40	4 : 5 : 2 : 1 : ناظر الحرم .
43	4 : 5 : 2 : 2 : نائب الناظر .
45	4 : 5 : 2 : 3 : الكاتب .
46	4 : 5 : 2 : 4 : الجابي .
48	4 : 5 : 2 : 5 : الإمام .
49	4 : 5 : 2 : 6 : الخطيب .
50	4 : 5 : 2 : 7 : المؤذنون .
52	4 : 5 : 2 : 8 : القراء .
54	4 : 5 : 2 : 9 : الفراشون .
55	4 : 5 : 2 : 10 : البوابون .
55	4 : 5 : 2 : 11 : التبريدارية .
56	5 : المحتسب .
99 - 58	<b>الفصل الثاني:- الأوضاع الاجتماعية</b>
59	1 : السكان .
59	1 : 1 : المسلمون .
59	1 : 1 : 1 : سكان المدينة .
64	1 : 1 : 2 : سكان القرى .
66	1 : 1 : 3 : البدو .
67	1 : 1 : 4 : الرقيق .
67	1 : 2 : اليهود .
70	1 : 3 : النصارى .
71	2 : العلاقات بين السكان .
71	2 : 1 : العلاقات بين سكان المدينة .
71	2 : 2 : العلاقات بين سكان المدينة والبدو .
72	2 : 3 : العلاقات بين سكان القرى .
74	2 : 4 : العلاقات بين السكان وجنود الدولة .
75	2 : 5 : العلاقات بين المسلمين وأهل الذمة .
75	2 : 5 : 1 : العلاقات بين المسلمين واليهود .
76	2 : 5 : 2 : العلاقات بين المسلمين والناظر .
77	3 : انتشار عمليات القتل .
78	4 : شيوع السرقات .

80	5 : عجز الدولة عن حفظ الأمن .
80	5 : 1 : مشاركة السكان في حفظ الأمن .
82	6 : الزواج .
84	7 : الطلاق .
85	8 : دور المرأة في الحياة العامة .
86	9 : الملابس .
87	10 : الطعام .
88	11 : سماط سيدنا الخليل، عليه السلام .
88	11 : 1 : تاريخه، وبدايته .
89	11 : 2 : مصادر السماط .
90	11 : 3 : مقدار السماط .
91	11 : 4 : القائمون على شؤون السماط .
96	11 : 5 : المستفيدين من السماط .
99	11 : 6 : فترات انقطاع السماط .
138-100	<b>الفصل الثالث:- الأوضاع الاقتصادية</b>
101	1 : أقسام الأراضي .
101	2 : الزراعة .
101	2 : 1 : طبيعة الأراضي الزراعية .
102	2 : 2 : الحبوب .
102	2 : 2 : 1 : القمح والشعير .
103	2 : 2 : 2 : العدس والكرسنة .
103	2 : 2 : 3 : الفول .
104	2 : 2 : 4 : الحمص .
106	2 : 3 : الأشجار المثمرة .
106	2 : 3 : 1 : الزيتون .
106	2 : 3 : 2 : العنب .
107	2 : 3 : 3 : التين .
108	2 : 3 : 4 : الرمان .
108	2 : 3 : 5 : السفرجل .
108	2 : 3 : 6 : المشمش .
108	2 : 3 : 7 : الأجاص .
111	3 : الثروة الحيوانية .



- 111 . 1 : 3 : الماعز، و الأغنام .
- 111 . 2 : 3 : الأبقار، و الجواميس .
- 112 . 3 : 3 : الجمال .
- 112 . 4 : 3 : الخيول والبغال والحمير .
- 112 . 5 : 3 : النحل .
- 113 . 4 : الصناعة .
- 113 . 1 : 4 : صناعة ملح البارود .
- 114 . 2 : 4 : صناعة الزجاج .
- 115 . 3 : 4 : الصناعات الجلدية .
- 115 . 1 : 3 : 4 : دباغة الجلود .
- 115 . 2 : 3 : 4 : صناعة الأحذية .
- 115 . 3 : 3 : 4 : صناعة السروج .
- 116 . 4 : 4 : الصناعات النسيجية .
- 116 . 5 : 4 : الصناعات الغذائية .
- 116 . 1 : 5 : 4 : الصناعات المرتبطة بالعنب .
- 116 . 1 : 1 : 5 : 4 : صناعة الدبس .
- 117 . 2 : 1 : 5 : 4 : صناعة الملبن .
- 117 . 3 : 1 : 5 : 4 : صناعة الزبيب .
- 117 . 2 : 5 : 4 : الصناعات المرتبطة بالزيتون .
- 117 . 1 : 2 : 5 : 4 : صناعة استخراج الزيت .
- 117 . 2 : 2 : 5 : 4 : صناعة الصابون .
- 117 . 3 : 5 : 4 : الصناعات المرتبطة بالقمح .
- 117 . 1 : 3 : 5 : 4 : صناعة طحن الحبوب .
- 118 . 2 : 3 : 5 : 4 : صناعة الخبز .
- 118 . 5 : التجارة .
- 119 . 1 : 5 : الواردات و الصادرات .
- 119 . 1 : 1 : 5 : الواردات .
- 120 . 2 : 1 : 5 : الصادرات .
- 120 . 2 : 5 : أساليب التعامل التجاري .
- 120 . 1 : 2 : 5 : البيع نقداً .
- 120 . 2 : 2 : 5 : البيع بالتقسيط .
- 121 . 3 : 2 : 5 : البيع بالدين .

121	5 : 2 : 4 : البيع بالرهن .
121	5 : 2 : 5 : البيع بالمبادلة .
121	6 : الضرائب .
122	6 : 1 : الضرائب على الأرض .
122	6 : 1 : 1 : الخراج .
122	6 : 1 : 1 : نظام المقاسمة .
122	6 : 1 : 1 : 2 : نظام المقاطعة ( الديموس) .
122	6 : 1 : 2 : العُشر .
122	6 : 2 : الضرائب على المحاصيل الزراعية .
122	6 : 2 : 1 : القمح والشعير .
123	6 : 2 : 2 : الزيتون .
123	6 : 2 : 3 : الكروم .
123	6 : 2 : 4 : أشجار الفواكه والأشجار المثمرة الأخرى .
123	6 : 3 : الضرائب على الحيوانات .
124	6 : 4 : رسوم المحاكم .
125	6 : 5 : رسوم الباج .
125	6 : 5 : 1 : رسوم الأسواق
125	6 : 5 : 2 : رسوم القبان .
125	6 : 6 : العائدات من الصناعة .
126	6 : 7 : الجزية .
126	6 : 8 : الرسوم على حجاج أهل الذمة.
127	7 : الأسعار .
129	8 : الموازين والمكاييل .
129	8 : 1 : الأوقية .
129	8 : 2 : الرطل .
129	8 : 3 : الحمل .
129	8 : 4 : القنطار .
129	8 : 5 : الجرة .
129	8 : 6 : المد .
129	8 : 7 : الظرف .
130	8 : 8 : الأردب .
130	8 : 9 : الويبة .

130	8 : 10 : الفردة .
130	8 : 11 : الغرارة .
131	9 : النقود .
131	9 : 1 : البارہ .
131	9 : 2 : القطعة الفضة المصرية .
131	9 : 3 : القطعة الفضة الشامية .
131	9 : 4 : الأقجة .
131	9 : 5 : السلطاني .
131	9 : 6 : السلطاني المرادي .
132	9 : 7 : الشاهي العتيق .
132	9 : 8 : الدينار القبرصي .
133	10 : الأملاك الوقفية .
133	10 : 1 : أقسام الأملاك الوقفية .
133	10 : 1 : 1 : الوقف الذري .
133	10 : 1 : 2 : الوقف الخيري .
137	11 : طرق الانتفاع بالوقف .
137	11 : 1 : المقاطعة .
137	11 : 2 : الحكر .
137	11 : 3 : الاستبدال .
138	11 : 4 : الإيجار لمدة قصيرة .
138	11 : 5 : الإيجار لمدة طويلة .
165-139	<b>الفصل الرابع : الأوضاع العمرانية</b>
140	1 : الأبنية العامة .
140	1 : 1 : المحلات .
140	1 : 1 : 1 : محلة الشيخ علي البكا .
140	1 : 1 : 2 : محلة رأس قيطون .
140	1 : 1 : 3 : محلة الحدابنة .
140	1 : 1 : 4 : محلة القزازين .
140	1 : 1 : 5 : محلة حافظ الدين .
141	1 : 1 : 6 : محلة الأكراد .
141	1 : 1 : 7 : محلة الفستقة .
141	1 : 1 : 8 : محلة اليهود .

141	. محلة المدرسة . 9: 1 : 1
141	. محلة السواكنة. 10: 1 : 1
141	. محلة الشعابنة. 11: 1 : 1
141	. محلة الوسطى. 12: 1 : 1
142	. محلة النصارى. 13: 1 : 1
142	. محلة الدارية. 14: 1 : 1
142	. محلة المشاركة. 15: 1 : 1
142	. الخطوط . 2 : 1
142	. الزقاق . 3 : 1
142	. الحوش . 4 : 1
143	. الأبنية السكنية . 2
143	. البيوت، طبيعتها وكيفية بنائها. 1 : 2
144	. الساحة . 1 : 1 : 2
145	. الباب . 2 : 1 : 2
145	. الممر . 3 : 1 : 2
146	. الطاقة . 4 : 1 : 2
143	. الغُرف . 5 : 1 : 2
146	. الإيوان . 6 : 1 : 2
147	. المطبخ . 7 : 1 : 2
147	. القبو . 8 : 1 : 2
147	. القاعة . 9 : 1 : 2
148	. الأبنية الدينية . 3
148	. المساجد . 1 : 3
148	. الحرم الإبراهيمي . 1 : 1 : 3
150	. جامع الجاولية . 2 : 1 : 3
150	. جامع ابن عثمان . 3 : 1 : 3
150	. جامع بهاء الدين الوفائي . 4 : 1 : 3
150	. جامع فرعونية . 5 : 1 : 3
151	. جامع مسعود . 6 : 1 : 3
151	. مسجد سيدنا يونس، عليه السلام . 7 : 1 : 3
151	. مسجد اليقين . 8 : 1 : 3
152	. مسجد العيص . 9 : 1 : 3

- 153 . : 2 : 3 : الزوايا .
- 153 . : 1 : 2 : 3 : زاوية الشيخ علي البكا .
- 153 . : 2 : 2 : 3 : زاوية الشيخ عمر المجرّد .
- 154 . : 3 : 2 : 3 : زاوية الأعنص .
- 154 . : 4 : 2 : 3 : زاوية الرفاعية .
- 154 . : 5 : 2 : 3 : زاوية الشيخ علي كنفوش الأدهمي .
- 154 . : 6 : 2 : 3 : زاوية الشيخ خضر .
- 154 . : 7 : 2 : 3 : زاوية الشيخ إبراهيم المزي .
- 155 . : 8 : 2 : 3 : زاوية الشيخ عبد الرحمن الأرزرومي .
- 155 . : 9 : 2 : 3 : زاوية البسطامية .
- 155 . : 10 : 2 : 3 : زاوية السمانية .
- 155 . : 11 : 2 : 3 : زاوية أبي عقافة .
- 155 . : 12 : 2 : 3 : زاوية شيخون .
- 155 . : 13 : 2 : 3 : زاوية الشيخ رضوان .
- 156 . : 14 : 2 : 3 : زاوية السلاطقة .
- 156 . : 15 : 2 : 3 : زاوية الرامي .
- 156 . : 16 : 2 : 3 : زاوية الشيخ محمد البيضة .
- 156 . : 17 : 2 : 3 : زاوية الموقع .
- 156 . : 18 : 2 : 3 : زاوية الشيخ إبراهيم الحنفي .
- 156 . : 19 : 2 : 3 : زاوية أبي كمال .
- 156 . : 20 : 2 : 3 : زاوية القادرية .
- 157 . : 21 : 2 : 3 : زاوية المغاربة .
- 157 . : 22 : 2 : 3 : زاوية القواسمي .
- 157 . : 23 : 2 : 3 : زاوية الجعابرة .
- 158 . : 3 : 3 : المقامات .
- 158 . : 1 : 3 : 3 : مقام الشيخ علي البكا .
- 158 . : 2 : 3 : 3 : مقام الأربعين .
- 158 . : 3 : 3 : 3 : ضريح الشيخ يوسف النجار .
- 158 . : 4 : 3 : 3 : مقام سيدنا يونس ، عليه السلام .
- 160 . : 5 : 3 : 3 : مقام سيدنا لوط ، عليه السلام .
- 160 . : 6 : 3 : 3 : مقام فاطمة بنت الحسن .
- 161 . : 7 : 3 : 3 : قبر متى .

٥٣٠٦٨٦

161	3 : 3 : 8 : قبر العيص، عليه السلام .
161	3 : 3 : 9 : مقام النبي صالح .
161	4 : الكنائس .
161	5 : الأبنية التعليمية
161	5 : 1 : المدارس
162	6 : الأبنية الاقتصادية .
162	6 : 1 : الخانات .
162	6 : 2 : الأسواق .
163	6 : 3 : عيون المياه .
164	6 : 4 : البرك .
165	6 : 5 : الحمامات.
165	7 : الأبنية الصحية ( البيمارستان).
165	8 : المقابر .
166	الخاتمة .
167	الملاحق .
168	الخرائط والمخططات
172	الصور .
182	فهرس الجداول
202	قائمة المصادر والمراجع .
217	الملخص بالإنجليزية .

## المقدمة

يعتبر القرن العاشر الهجري / السادس عشر الميلادي نقطة تحول هامة في تاريخ المنطقة العربية. ذلك أن هذا القرن شهد انهيار دولة المماليك ودخول العثمانيين إلى هذا الوطن، ورافق ذلك تحولات سياسية، واقتصادية، واجتماعية كبيرة في المنطقة العربية. وجاءت هذه الدراسة لتلقي الضوء على جزء صغير من المنطقة التي شهدت هذا التحول.

تناولت العديد من الدراسات تاريخ مدينة الخليل في فترات زمنية مختلفة، وتكمن أهمية هذه الدراسة في أنها تكمل ما بدأه الآخرون، وتعطينا صورة واضحة عن ناحية خليل الرحمن من جميع الجوانب الإدارية، والاجتماعية، والاقتصادية، والعمرانية. /

وقد واجهت الباحثة عدة مشاكل أثناء إعداد الدراسة كان أهمها اختفاء سجلات محكمة الخليل الشرعية، مما أدى بي إلى الاستعانة بسجلات محكمة القدس. كذلك عدم استطاعته الإطلاع على جميع دفاتر الطابو العثمانية التي تغطي القرن العاشر الهجري / السادس عشر الميلادي، رغم المحاولات المتكررة التي قام بها للحصول عليها. إضافة إلى صعوبة قراءة بعض الخطوط التي كُتبت بها سجلات المحكمة الشرعية، وعدم توفر جهاز "ميكروفيلم" حديث للقراءة، إلا أن هذه المصاعب تم تذليلها بعون الله تعالى.

وقد قسم هذا البحث إلى أربعة فصول، تناول الفصل الأول الأوضاع الإدارية للناحية من حيث تشكيلها، وتبعيتها، وحدودها، وأهم القرى والمزارع التي تتبعها، وتحدث عن قلعة الخليل، وعن الجنود الذين تواجدوا فيها مع ذكر وظائفهم وأعدادهم، ثم إلى الوظائف الإدارية في المدينة، إضافة إلى الوظائف الدينية.

أما الفصل الثاني فقد تناول فيه الأوضاع الاجتماعية في الناحية، من حيث تركيبة السكان، وأقسامهم، وعلاقاتهم مع بعضهم البعض، وانتشار السرقات، وعمليات القتل، إضافة إلى مشاركة السكان في حفظ الأمن، وتطرق إلى الزواج، والطلاق، والملابس، وتناول بشكل مفصل ودقيق سماط سيدنا الخليل، عليه السلام .

وفي الفصل الثالث تحدثت الباحثة عن الأوضاع الاقتصادية، فتطرق إلى الزراعة، وأهم المزروعات. كذلك الحيوانات التي تمت تربيتها في الناحية. وتحدثت عن الصناعة، وأشهر الصناعات التي وجدت في الناحية. وتناولت التجارة، وأهم الصادرات، والواردات. والضرائب، والنقود، والموازين، إضافة إلى الأملاك الوقفية وكيفية إدارتها.

أما الفصل الرابع فقد خصصه الباحثة للحديث عن الأوضاع العمرانية داخل الناحية حيث تناولت الأبنية العامة من محلات، وخطوط، وكذلك تطرق إلى الأبنية السكنية، والأبنية الاقتصادية من خانات، وأسواق، إضافة إلى الأبنية الدينية من مساجد، وزوايا، ومقامات.

## دراسة في المصادر :

### الوثائق :

اعتمد بناء وعرض هذه الدراسة على العديد من المصادر المختلفة، وقد شغلت الوثائق القسم الأكبر من هذه المصادر، وخاصة سجلات محكمة القدس الشرعية والمتعلقة بالقرن العاشر الهجري / السادس عشر الميلادي، والتي بلغ عددها 80 سجلاً .

تحتوي السجلات على كم هائل من المعلومات التي تتعلق بشئون الحياة اليومية للسكان في ناحية الخليل إبان فترة الدراسة. فهي تتناول أوضاع السكان الاجتماعية مثل: الطلاق، والزواج، والإرث، والملابس، والطعام، وتتناول المئات من الوثائق القضايا الخاصة بالسماط الخليلي. وعلاقات السكان مع بعضهم البعض، إضافةً إلى الفتن، والاضطرابات التي شهدتها الناحية .

كذلك فقد تناولت هذه الوثائق بيان الأوضاع الإدارية لمدينة الخليل من خلال الإشارات إلى تبعية المدينة الإدارية، إضافةً إلى ذكر القرى والمزارع التي كانت تعود إليها، وتناولت الوثائق أهم الوظائف الإدارية في المدينة .

أما فيما يتعلق بالأوضاع الاقتصادية ، فقد أفادتنا السجلات من خلال بيان أهم المزروعات التي كانت تزرع في الناحية، وأهم الحيوانات التي تمت تربيتها فيها، كذلك بيان الأسعار للسلع، والبضائع المختلفة، إضافةً إلى العلاقات التجارية بين الناحية والمدن، والولايات المجاورة، وبيان العملات المستخدمة التي تعامل بها السكان.

كذلك فقد أمدتنا السجلات بالعديد من الوثائق " الفرمانات " التي أصدرها السلاطين العثمانيين إلى الحكام، والقضاة في المدينة ليعالجوا الأمور الحياتية المختلفة.

وقد أفادتنا هذه الوثائق في كل فصول الدراسة، بحيث يمكن القول أن هذه الدراسة لم تكن لتخرج لولا وجود هذه الوثائق، والتي لا غنى عنها لأي باحث يتناول دراسة التاريخ العثماني .

أما دفاتر الطابو العثمانية فقد أفادتنا إفادة كبيرة وخاصة فيما يتعلق بالأوضاع الاقتصادية للناحية، وتعداد السكان، وتقسيماتهم، وتعتبر دفاتر الطابو العثمانية مكملة لسجلات المحكمة الشرعية في إفادة الباحثين فيما يتعلق بالتاريخ المحلي لكل المناطق التي وجدت فيها هذه الدفاتر .



## المخطوطات :

لقد أفادتنا بعض المخطوطات في إعداد هذه الدراسة، وخاصة في الفصل الرابع، وأهم هذه المخطوطات :

مخطوط فضائل بيت المقدس والخليل وفضائل الشام: وقد ألف هذا المخطوط أبو المعالي المشرف بن المرجي بن إبراهيم المقدسي ( ت ق 9هـ / 15 م). حيث تناول في مخطوطه هذا الحرم الإبراهيمي، وتحدث عن قصة شراء الغار زمن سيدنا إبراهيم، عليه السلام، ووصف لنا في مخطوطه الحرم الإبراهيمي، وقبور الأنبياء. وقد أفادنا هذا المخطوط عندما تحدث مؤلفه عن قصة سيدنا إبراهيم مع عفرون الحيثي، وفي الحديث عن مكان قبور الأنبياء، وزوجاتهم .

مخطوط موانح الأنس برحلتني لواد القدس: الذي كتبه مصطفى بن أسعد اللقيمي ( ت 1178هـ / 1764م). حيث تحدث فيه عن قبور الأنبياء، ووصف الحرم، وتناول أهم الزوايا، والمقامات في مدينة الخليل، وقد أفادنا هذا المخطوط في الحديث عن الزوايا والمقامات في المدينة.

## كتب التاريخ :

اعتمدت هذه الدراسة على بعض المصادر التاريخية التي تناولت جوانب مختلفة من تاريخ بلاد الشام بشكل عام، وفلسطين بشكل خاص في تلك الفترة وأهم هذه الكتب :

الأسس الجليل بتاريخ القدس والخليل: لمجير الدين الحنبلي العليمي ( ت عام 928 هـ / 1521 م). فقد عاش الكاتب في نهاية الفترة المملوكية، وبداية العهد العثماني. ومن هنا جاءت أهمية الكتاب خاصة أن كاتبه عاش في القدس القريبة من الخليل.

تناول العليمي في كتابه مواضيع شتى تتعلق بالمدينة، و أفادنا كتابه حول حدود المدينة، وحول بعض القرى التي كانت تتبع لها، وزودنا كتابه بمعلومات مختلفة عن السكان، وعن سماط سيدنا الخليل، عليه السلام، فوصف المكان الذي يعمل فيه السماط، وكيفية إدارة هذا المكان، كذلك فقد أفادنا كتابه في العديد من المواضيع الاقتصادية، وذلك عندما تحدث عن الأشجار التي زرعت في المدينة.

إضافةً إلى ذلك فقد أفادنا العليمي كثيراً عندما تحدث عن المؤسسات الدينية، والمدينة المختلفة، التي وجدت في المدينة، فقد تحدث عن المساجد، والزوايا، والمقامات، وتناول حارات المدينة المختلفة، وأهم عيون المياه في المدينة، واستفدنا من كتابه من خلال ترجمته للعديد من الشخصيات.

لقد وصف العليمي مدينة الخليل وصفاً شاملاً كافياً ، فقد وصف الحرم الإبراهيمي وصفاً دقيقاً. بحيث أفادنا من خلال وصفه هذا إفادة كبيرة .

بدائع الزهور في وقائع الدهور: الذي ألفه محمد بن أحمد بن إياس الحنفي (ت 930هـ / 1523م). فقد تناول ابن إياس في كتابه هذا تاريخ مصر منذ أقدم العصور وحتى سنة 928 هـ / 1521م، وتكمن أهمية هذا الكتاب بالنسبة لنا في أنه يعتبر من الكتب القلائل التي تناولت دخول العثمانيين لبلاد الشام، ومصر. كذلك فقد تحدث ابن إياس عن حياة السكان وعالج قضاياهم اليومية، فلم يقتصر ابن إياس على الحياة السياسية، بل تناول العديد من الجوانب الأخرى الاقتصادية، والاجتماعية.

مفاكهة الخلان في حوادث الزمان : لشمس الدين محمد بن أحمد بن طولون الصالحي الدمشقي (ت 953هـ / 1546م). تناول ابن طولون في كتابه الحياة اليومية في بلاد الشام، وقد أفادنا هذا الكتاب عندما تحدث مؤلفه عن دخول العثمانيين لبلاد الشام، والتي كان من ضمنها فلسطين، كذلك فقد تحدث عن دخول العثمانيين لمصر، وقد وصف الأحداث بشكل مفصل وتابعتها يوماً بيوم، إذ تحدث عن علاقات السكان مع بعضهم البعض، وتناول الفتن والاضطرابات، ويمكن القول أنه من أفضل الكتب التي أرخت لدخول العثمانيين لبلاد الشام، ومصر.

أعلام الوري بمن ولي نائباً من الأتراك بدمشق الشام الكبرى : للمؤلف نفسه، حيث تناول المؤلف في كتابه أسماء ولاية دمشق في الفترة المملوكية، وبداية الفترة العثمانية. وقد أفادنا من هذا الكتاب عندما تحدث مؤلفه عن دخول العثمانيين لبلاد الشام، وعن ثورة جان بردي الغزالي. ويعتبر من الكتب القلائل التي تناولت أوائل الفترة العثمانية في بلاد الشام.

### كتب الجغرافية :

معجم البلدان: تناول مؤلفه شهاب الدين عبد الله ياقوت الحموي (ت 626هـ / 1223م). التعريف بالأماكن المختلفة ، ويعتبر هذا الكتاب من أهم المعاجم الجغرافية، وقد أفادنا منه في التعريف ببعض المناطق التي تقع بجوار مدينة الخليل، وغيرها من المناطق الأخرى. أحسن التقاسيم في معرفة الأقاليم: والذي ألفه أبو عبدالله المقدسي المشهور بالبشاري (ت 390هـ / 1000م). ويعد هذا الكتاب من الكتب القيمة في مجال الجغرافية، وقد أفادنا مؤلفه عندما تحدث عن الخليل حيث تناول مزارعها، كذلك تناول سماط سيدنا الخليل.

## كتب التراجم :

اعتمدت هذه الدراسة على العديد من كتب التراجم، والتي استعنا بها في الترجمة لأهم الشخصيات التي مر ذكرها، وأهم هذه الكتب هي:

وفيات الأعيان وأنباء الزمان: لأبي العباس شمس الدين أحمد بن محمد بن خلكان (ت 681هـ / 1282م). وقد ترجم ابن خلكان في كتابه للمئات من الشخصيات، بحيث أنه لم يقتصر في ترجمته على الملوك، والوزراء، والشعراء، بل تناول كل من كان له شهرة بين الناس، وقد أفادنا هذا الكتاب في الترجمة لبعض الشخصيات.

فوات الوفيات والذيل عليها: لمحمد بن شاعر الكتبي (ت 764 هـ / 1362م). وقد قام هذا الكاتب بتدوين كتابه بعد أن قام بالاطلاع على كتب التراجم التي سبقت كتابه، حيث اختصر بعض الترجمات السابقة، وترجم لبعض الشخصيات التي لم تأخذ حقها في الترجمة قبله، فجاء كتابه مكملاً لكتاب ابن خلكان. وقد استخدمنا هذا الكتاب في الترجمة لبعض الشخصيات.

الدرر الكامنة في أعيان المئة الثامنة: لشهاب الدين أحمد بن حجر العسقلاني (ت 852هـ / 1481). وقد قام بالترجمة للعديد من الشخصيات التي عاشت في القرن الثامن الهجري/ الرابع عشر الميلادي. فترجم لها ترجمة شاملة وافية كافية، وقد استفدنا من هذا الكتاب في الترجمة لبعض الشخصيات التي وردت أسماءها خلال فترة الدراسة.

تهذيب التهذيب: للمؤلف نفسه، وقد أفادنا هذا الكتاب أيضاً في الترجمة لبعض الشخصيات.

الكواكب السائرة بأعيان المئة العاشرة: لنجم الدين الغزي (ت 1061هـ / 1650م). وقد استخدمنا هذا الكتاب في الترجمة لبعض السلاطين، والولاة العثمانيين. وهو يعتبر من الكتب القلائل التي ترجمت لشخصيات القرن العاشر الهجري/ السادس عشر الميلادي.

إضافة إلى كل هذه المصادر، فقد استخدمنا العديد من المصادر الأخرى والتي أفدنا منها خلال فصول الدراسة المختلفة، ولا يسع المجال لذكرها .

الفصل الأول

الأوضاع الإدارية

## 1 : تشكل ناحية الخليل وتبعتها الإدارية :

منذ أن فتح العثمانيون القسطنطينية عام 1453م، أخذوا يتطلعون إلى فرض سيادتهم على البلاد العربية المجاورة، وانتظروا الفرصة المواتية لذلك، والتي جاءت حينما حاول المماليك التتصل من مساعدة العثمانيين في مواجهة الصفويين أصحاب المذهب الشيعي، والذين حاولوا فرض مذهبهم في الأناضول الموطن الذي استقر فيه العثمانيون<sup>(1)</sup>، إضافة إلى رغبة السلطان سليم الأول<sup>(2)</sup> في السيطرة على بلاد الشام ومصر لتوسيع رقعة دولته في منطقة عدها سهلة المنال، ورغبته في أن يصبح حامي الحرمين الشريفين<sup>(3)</sup>.

واصطدم الجيشان العثماني والمملوكي في رجب 922هـ / آب 1516م، في مرج دابق، قرب حلب، فهزم المماليك، واتجه السلطان سليم الأول نحو حلب فدخلها برضى أهلها، ثم سيطر العثمانيون على حمص، وحماة، ودمشق، فخضع زعماء دمشق للسلطة الجديدة<sup>(4)</sup>، وسار السلطان سليم الأول صوب فلسطين حيث التقى جيشه مع المماليك قرب اللجون (بالقرب من جنين)، فكان النصر لحليف العثمانيين، فدخل القدس دون قتال، ووفد عليه شيوخ البلاد المجاورة من نابلس، وصفد، والخليل<sup>(5)</sup>.

وجد السلطان سليم الأول بلاد الشام مقسمة إلى ست مناطق، أطلق على كل واحدة منها اسم نيابة، وهي: حلب، ودمشق، وحماة، وطرابلس، وصفد، والكرك. ولم يغير السلطان سليم الأول في بادئ الأمر أسس هذا التقسيم، فحافظ على إطار النيابات المملوكية الست. إلا أنه رفع من شأن بعض المدن، فحولها إلى مراكز إدارية، متخذاً الوحدة الإدارية العثمانية وهي السنجق (الواء) أساساً للتقسيم بدلاً من الوحدة الإدارية المملوكية وهي النيابة، وعلى هذا أصبحت بلاد الشام في عهده مقسمة إلى ستة سناجق، وهي: حلب، وحماة، وحمص، ودمشق، وطرابلس، والقدس. وعين لها بكوات (أمراء) من الأتراك الذين يثق بهم<sup>(6)</sup>.

(1) الشناوي 1 : 18-19 .

(2) السلطان سليم بن بايزيد: ولد سنة 872هـ / 1467م. جلس على كرسي السلطنة وعمره 46 سنة بعد أن قام والده بخلع نفسه عن السلطة وسلمها له ، حارب إسماعيل الصفوي وهزمه وملك عاصمته تبريز ثم دخل بلاد الشام ومصر بعد أن هزم المماليك وذلك في 922 - 923هـ / 1516-1517م. الغزي 1 / 208-211 .

(3) العلي 395-396.

(4) ابن إياس 5 / 68 - 74 ، 5 / 111 ؛ ابن طولون، مفاكهة 345 - 347 ؛ أعلام 213-215 ، 281 - 289 ؛ رافق، بلاد الشام 100-101 ؛ رافق، العرب 60 ؛ الشناوي 20-21 ؛ العلي 394-395 ؛ الحامي 192.

(5) ابن إياس 5 / 128 - 1136 ؛ ابن طولون ، أعلام 221 ، 290 ؛ العارف، المفصل 263-264 ؛ رافق، بلاد الشام 105 ، الشناوي 20-21 ، العلي 403 .

(6) الحامي 192 ؛ الصباغ، المجتمع 17 .

عندما سيطر السلطان سليم الأول على مصر عين جان بردي الغزالي<sup>(1)</sup>، الذي ساعده أثناء الفتح والياً على دمشق. فضمت إيالة الشام في تشكيلها صغد، وغزة، والقدس وأعمالها، أي القسم الجنوبي كله من بلاد الشام حتى العريش<sup>(2)</sup>، إلا أن السلطان سليمان القانوني<sup>(3)</sup> قام بإعادة تقسم بلاد الشام من جديد بعد قضائه على ثورة الغزالي. حيث قسمت إلى ثلاث إيالات هي دمشق، وحلب، وطرابلس. وجعل على رأس كل واحدة منها بكربك (أمير الأمراء) وتحت إمرته عدد من بكوات (أمراء) السناجق، وكانت إيالة دمشق تضم عشرة سناجق هي: نابلس، وغزة، وتدمر، وصيدا، وبيروت، والقدس، وعجلون، واللجون، والكرك، وصغد<sup>(4)</sup>.

وهكذا أصبح السنجق الوحدة الإدارية الرئيسية في الدولة العثمانية، ثم أصبح وحدة إدارية ضمن الولاية. وقد قسم السنجق إلى وحدات إدارية أصغر وهي النواحي<sup>(5)</sup>.

وقد ضم لواء (سنجق) القدس في القرن العاشر الهجري/ السادس عشر الميلادي ناحيتين، هما: ناحية القدس الشريف، وناحية خليل الرحمن. ويبدو أن تشكيل ناحية خليل قد تم في عهد السلطان سليمان القانوني ذلك أنه لا يوجد أية إشارات تؤكد تشكيل ناحية خليل الرحمن في عهد السلطان سليم الأول. وقد ضمت الناحيتين مجموعة من القرى بلغ عددها (184) قرية<sup>(6)</sup>.

- 
- (1) جان بردي الغزالي: جان بردي بن عبد الله الجر كسي الشهير بالغزالي، وكان في الدولة الجراكسية والي حماة ثم دمشق، اشترك في معركة مرج دابق، حيث انسحب من المعركة، وخان المماليك لصالح العثمانيين فكافأه السلطان سليم الأول بتعيينه والياً للشام، إلا أنه ثار على الدولة العثمانية بعد موت السلطان سليم الأول، وأراد التسلط بدمشق، حيث طلب أن يخاطب له بذلك في الجامع الأموي، فقام السلطان سليمان القانوني بإرسال جيش لمحاربه حيث هزم وقتل. الغزي 1 / 168-171؛ ابن إياس 5 / 366 - 382، ابن طولون، أعلام 231 - 237.
- (2) الغزي 1 / 168؛ ابن طولون، أعلام 228؛ الصباغ، المجتمع 29؛ البهيت، من تاريخ حيفا 94.
- (3) السلطان سليمان القانوني: ابن السلطان سليم الأول ولد سنة 900هـ / 1495م. تولى السلطنة في سنة 926هـ / 1520م. حكم مدة (46) سنة، حيث توفي في سنة 974هـ / 1566م. ابن إياس 5 / 363 - 365؛ المحامي 198، 251؛ حرب 89.
- (4) ابن طولون، أعلام 237؛ رافق، العرب 95-96؛ الصباغ، المجتمع 29-30؛ العسلي 2 / 191، 2 / 238.
- (5) رافق، بلاد الشام 80-81.
- (6) سجل 28/ص 67؛ ح 1؛ سجل 30 / ص 47؛ ح 2؛ سجل 31 / ص 533؛ ح 1؛ سجل 36 / ص 428؛ ح 1؛ سجل 60 / ص 146؛ ح 1؛ رافق، الإطار الإداري 2 / 2؛ 699؛ عواد؛ الخالدي، كي لا ننسى 163؛ Hyed 137؛ Hütteroth 19.

## 2 : حدود الناحية :

يمكن الاستدلال على حدود الناحية بناءً على ما دونه العليمي في كتابه الأندلس الجليل بتاريخ القدس والخليل، وما رسمه Hütteroth من خرائط في كتابه Historical Geography of Palestine, Transjordan and Southern Syria in the Late 16<sup>th</sup> Century، ( الجغرافية التاريخية لفلسطين وشرقي الأردن و جنوب سوريا في نهاية القرن 16م). حيث يتبين من خلالها أن حدود الناحية كانت على النحو التالي :

من الشمال: ناحية القدس الشريف يفصل بينهما قرية سعير<sup>(1)</sup>، إذ يمر الحد بجانب قرية تقوع<sup>(2)</sup>، التي تقع في ناحية القدس الشريف. ثم يسير غرباً ليمر إلى الجنوب من قرية جبعا<sup>(3)</sup>، ثم يفصل بين بيت نتيف<sup>(4)</sup> في ناحية القدس الشريف، وشويكة بني صيرا<sup>(5)</sup> في ناحية الخليل، وبين نعليا<sup>(6)</sup>، ودخانية<sup>(7)</sup>، التي تتبع هي الأخرى ناحية القدس الشريف .

من الجنوب: منزلة الملح<sup>(8)</sup>، على درب الحجاز الشريف<sup>(9)</sup>، وقباب الساوية<sup>(10)</sup> .

من الشرق: قرية عين جدي<sup>(11)</sup>، التي تتبع مدينة سيدنا الخليل، عليه السلام<sup>(12)</sup>، وبحيرة لوط<sup>(13)</sup>.

- (1) العليمي 1 / 122 ، 2 / 149 ؛ النابلسي 41-42 . سعير : حول هذه القرية انظر ص 22 من هذه الدراسة .
- (2) تقوع : تقع إلى الجنوب الشرقي من بيت لحم ، وترتفع 825 متراً عن سطح البحر، ويضرب بجودة عسلها المثل ، وهي من أوقاف الحرم الإبراهيمي . ياقوت 2 / 44؛ الدباغ 8 / 2 : 496؛ يعقوب 39.
- (3) جبعا : تقع على بعد 16 كم إلى الشمال من الخليل، وترتفع 683 متراً عن سطح البحر، وكانت في القرن العاشر الهجري / السادس عشر الميلادي، تتبع ناحية القدس الشريف. الدباغ 5 / 2 : 246؛ يعقوب 40 ؛ أبو بكر 49؛ Hütteroth 122 .
- (4) بيت نتيف : تقع على بعد 21 كم إلى الغرب من الخليل، وترتفع 462 متراً عن سطح البحر ، وقد تبعت ناحية القدس الشريف في القرن العاشر الهجري/السادس عشر الميلادي . الدباغ 5 / 2 : 256 ، يعقوب 37 ؛ الخالدي، كي لاننسي 152 Hútheroth 121.
- (5) شويكة بني صيرا : حول هذه القرية انظر ص 25 من هذه الدراسة .
- (6) نعليا : حول هذه القرية انظر ص 26 من هذه الدراسة .
- (7) دخانية : لم أعر على أية معلومات عنها، رغم أن Hútheroth يشير إلى أنها كانت تتبع ناحية القدس الشريف في القرن العاشر الهجري / السادس عشر الميلادي. Hútheroth 121.
- (8) منزلة الملح : يبدو أنها تل الملح الواقع إلى الشرق من مدينة بئر السبع، إذ يشار إليه على أنه قرية . الدباغ 5 / 2 : 10 ؛ حمار، جغرافية 142 . والمنزلة: المكان الذي يقيم فيه الناس.
- (9) العليمي 2 / 148 .
- (10) قباب الساوية : لم أعر على أية معلومات عنها .
- (11) عين جدي : تقع على الشاطئ الغربي للبحر الميت . الخالدي، كي لاننسي 603.
- (12) العليمي 2 / 148 .
- (13) بحيرة لوط : البحر الميت ، البحيرة المنتنة. ياقوت 1 / 419؛ الدباغ 1 / 1 : 83 .

من الغرب: قرية زكريا<sup>(1)</sup>، وهي من أعمال الخليل، وقرية سيمح<sup>(2)</sup>، المجاورة لقرية السكرية<sup>(3)</sup>، إذ يسير الحد بجانب دخانية، ويتخطى ديربان<sup>(4)</sup>، التي تقع في ناحية القدس الشريف إلى الشرق منها، ثم يفصل الحد بين دير نخاس<sup>(5)</sup>، في ناحية الخليل، وبيت جبرين<sup>(6)</sup> في لواء غزة، ويعتبر الحد الغربي للناحية هو الحد الفاصل بين لواء القدس ولواء غزة.

### 3 : المناطق المأهولة:

3 : 1 : المدن :

تشير سجلات المحكمة الشرعية إلى أن مدينة الخليل هي المدينة الوحيدة التي وجدت في الناحية في القرن العاشر الهجري / السادس عشر الميلادي، وكان يحيط بهذه المدينة العديد من القرى والمزارع<sup>(7)</sup>.

### 3 : 2 : القرى التي تتبع الناحية :

تبعث ناحية خليل الرحمن في القرن العاشر الهجري / السادس عشر الميلادي. العديد من القرى، والتي بلغ عددها (40) قرية<sup>(8)</sup> وهذه القرى هي :

- (1) زكريا : تقع على السفوح الشمالية الغربية من مدينة الخليل على بعد 25 كم، وكانت تجاور الطريق الممتد بين بيت جبرين وطريق القدس - يافا العام، وكانت في عام 1005هـ / 1596م. تتبع ناحية القدس الشريف. الخالدي، كمي لا ننسى 165؛ العلمي 193؛ Hütteroth 120 .
- (2) سيمح : لم اعثر على أية معلومات عنها .
- (3) العلمي 2 / 149 . السكرية : هي تلال غربي الخليل. حمار، أسماء 125 .
- (4) ديربان : تقع إلى الغرب من القدس بانحراف قليل إلى الجنوب، وهي تبعد عن القدس 21 كم، وكانت في القرن العاشر الهجري/ السادس عشر الميلادي تتبع ناحية القدس. الدباغ 8 / 2 : 188 ؛ يعقوب 45 ؛ الخالدي، كمي لا ننسى 610 ؛ Hütteroth 120 .
- (5) دير نخاس : حول هذه القرية انظر ص 25 من هذه الدراسة .
- (6) بيت جبرين : تقع إلى الشمال الغربي من الخليل، وترتفع 287 مترا عن سطح البحر، ومعنى الاسم بيت أو محلة الرجال الاقوياء. الدباغ 5 / 2 : 198-297 ؛ الخالدي، كمي لا ننسى 149 .
- (7) سجل 31 / ص 94 ؛ ح 2 ؛ سجل 31 / ص 310 ؛ ح 4 ؛ سجل 31 / ص 533 ؛ ح 1 ؛ سجل 35 / ص 14 ؛ ح 2 ؛ سجل 36 / ص 311 ؛ ح 7 ؛ سجل 43 / ص 27 ؛ ح 3 ؛ سجل 46 / ص 110 ؛ ح 3 .
- (8) حول توزيع جميع هذه القرى أنظر خريطة رقم (1) .
- (9) سجل 1 / ص 418 ؛ ح 1648 ؛ دفتر طابو 1015/ص 303 ؛ سجل 66 / ص 575 ؛ ح 4 ؛ الدباغ 5 / 2 : 263 ؛ Hütteroth 124 .



أدنى : و تكتب اليوم (إذنا) وهي تقع على بعد (13) كم للشمال الغربي من الخليل وترتفع (500) متراً عن سطح البحر<sup>(9)</sup> .

بنو سليم : يبدو أنها كانت تقع إلى الشمال الشرقي من مدينة الخليل في المنطقة المعروفة حالياً بشعابة بالقرب من عين سليم<sup>(1)</sup> .

بيت إعلام: تقع إلى الشمال الغربي من قرية إذنا وقد كانت مزرعة صغيرة في القرن العاشر الهجري / السادس عشر الميلادي. ويبدو أنها كانت تتبع قرية إذنا<sup>(2)</sup>.

بيت أمره: وهي تكتب اليوم (بيت أمر)، وهي تقع على بعد (11) كم إلى الشمال من الخليل، وترتفع (987) متراً عن سطح البحر ، ويربطها بطريق القدس - الخليل طريق فرعي بطول كيلومتر واحد<sup>(3)</sup>.

بيت خيران: تقع قرب حلحول إلى الشمال منها، وترتفع (974) متراً عن سطح البحر<sup>(4)</sup>.

بيت عينون: تقع على مسافة (5) كم إلى الشمال الشرقي من الخليل، وهي من الأماكن التي أقطعها الرسول عليه - الصلاة والسلام - إلى الصحابي تميم الداري في منطقة الخليل<sup>(5)</sup>.

بيت كانون: تقع إلى الغرب من قرية بيت أول<sup>(6)</sup> .

بيت مقدوم: تقع إلى الغرب من دورا، وتحدها قرية إذنا من الشمال<sup>(7)</sup>.

بيت نصّا: وتكتب اليوم (بيت نصيب) وتقع إلى الجنوب الغربي من بيت أول<sup>(8)</sup>.

ترقوميا : تقع إلى الشمال الغربي من الخليل على بعد (12) كم عنها<sup>(9)</sup>.

تفوح: تقع على بعد (8) كم إلى الغرب من الخليل، وهي ترتفع (970) متراً عن سطح البحر، والخليل أقرب بلد لها<sup>(10)</sup>.

- (1) سجل 1 / ص 418 ؛ ح 1648 ؛ دفتر طابو 1015 / ص 293 - 294 ؛ سج 5 / ص 592 ؛ ح 3 ؛ سجل 75 / ص 11 ؛ ح 5 ؛ حولة ميدانية ، لم أعتز على مزيد من المعلومات حولها.
- (2) سجل 1 / ص 418 ؛ ح 1648 ؛ دفتر طابو 1015 / ص 301 - 303 .
- (3) سجل 1 / ص 419 ؛ ح 1648 ؛ دفتر طابو 1015 / ص 302 ؛ الدباغ 5 / 2 ؛ ح 186 ؛ شراب 176 .
- (4) سجل 1 / ص 418 ؛ ح 1648 ؛ دفتر طابو 1015 / ص 299 ؛ سجل 24 / ص 289 ؛ ح 3 ؛ الدباغ 5 / 2 ؛ ح 173 - 176 ؛ حمار ، أسماء 46 ؛ Hütteroth 123 .
- (5) سجل 1 / ص 418 ؛ ح 1648 ؛ دفتر طابو 1015 / ص 305 ؛ سجل 62 / ص 11 ؛ ح 5 ؛ الدباغ 5 / 2 ؛ ح 181 ؛ شراب 196 .
- (6) سجل 1 / ص 418 ؛ ح 1648 ؛ دفتر طابو 1015 / ص 301 ؛ الدباغ 5 / 2 ؛ ح 254 ؛ Hütteroth 122 .
- بيت أول: تقع في الشمال الغربي من الخليل، وترتفع 593 متراً عن سطح البحر. الدباغ 5 / 2 ؛ ح 247 ؛ أبو بكر 44 .
- (7) سجل 1 / ص 418 ؛ ح 1648 ؛ دفتر طابو 1015 / ص 297 ؛ الدباغ 5 / 2 ؛ ح 204 - 206 ؛ النمرة ، ناحية 225 .
- (8) الدباغ 5 / 2 ؛ ح 252 ؛ Hütteroth 123 .
- (9) سجل 1 / ص 418 ؛ ح 1648 ؛ دفتر طابو 1015 / ص 293 ؛ سجل 14 / ص 220 ؛ ح 2 ؛ الدباغ 5 / 2 ؛ ح 255 ؛ Hütteroth 123 .
- (10) سجل 1 / ص 418 ؛ ح 1648 ؛ دفتر طابو 1015 / ص 299 ؛ الدباغ 5 / 2 ؛ ح 176 ؛ شراب 179 ؛ أبو بكر 40 .

**جلجيا** : يبدو أنها لم تعد موجودة منذ أواسط القرن العاشر الهجري / السادس عشر الميلادي<sup>(1)</sup> .

**جمرين** : تقع إلى الجنوب من قرية<sup>(2)</sup> صوريف<sup>(3)</sup> .

**حطمان** : يحتمل أنها كانت تقوم على أنقاض قرية الجعبري. وتقع قرية الجعبري إلى الجنوب من الظاهرية<sup>(4)</sup>، بانحراف قليل إلى الغرب<sup>(5)</sup> .

**حلبول** : تقع على بعد (5) كم إلى الشمال من الخليل، وترتفع (997) متراً عن سطح البحر، وهي قرية بها قبر النبي يونس، عليه السلام<sup>(6)</sup> .

**خُرسا** : تقع إلى الجنوب من دورا على بعد (3) كم<sup>(7)</sup> .

**دروسه** : تقع إلى الشمال الغربي من الخليل<sup>(8)</sup> .

**دورا** : تقع إلى الجنوب الغربي من الخليل، على بعد (11) كم<sup>(9)</sup> .

**دير بحا** : تقع إلى الغرب من مدينة الخليل، وقد أشار إليها Hütteroth بدير يحياء، وهذا الكلام غير دقيق فقد اخطأ Hütteroth في القراءة كما أخطأ في رسم الخرائط، وتبعه العسلي فذكرها هو الآخر بدير يحياء، رغم أنها ذكرت دير بحا في السجلات التي اطلع عليها<sup>(10)</sup> .

**دير صامت** : وتكتب اليوم (دير سامت)، وتقع إلى الغرب من دورا . وقد أخطأ Hütteroth حين أشار إليها بدير شيخ<sup>(11)</sup> .

(1) سجل 1 / ص 418 ؛ ح 1648 ؛ دفتر طابو 1015 / ص 278 . لم أعثر على مزيد من المعلومات حولها.

(2) صوريف : تقع شمال الخليل على تله منخفضة بانحراف قليل إلى الغرب . الدباغ 5 / 2 : 247 ؛ أبو بكر 43 .

(3) سجل 1 / ص 418 ؛ ح 1648 ؛ دفتر طابو 1015 / ص 296 ؛ الدباغ 5 / 2 : 247 ؛ حمار، أسماء 66 ؛ Hütteroth, 123 .

(4) الظاهرية : تقع في الجنوب الغربي من الخليل، وتعتبر البوابة الجنوبية على طريق الخليل - بئر السبع، وتبعد عن الخليل 23 كم، و ترتفع 655 متراً عن سطح البحر ، الدباغ 5 / 2 : 237 ؛ أبو بكر 37 .

(5) سجل 1 / ص 418 ؛ ح 1648 ؛ دفتر طابو 1015 / ص 292 ؛ سجل 44 / ص 423 ؛ ح 1 ؛ الدباغ 5 / 2 : 106 ؛

Hütteroth 123 .

(6) سجل 1 / ص 419 ؛ ح 1648 ؛ دفتر طابو 1015 / ص 303 ؛ النابلسي 595 - 596 ؛ الدباغ 5 / 2 : 69 ؛ أبو ريان 17 ؛

Heyde 158 ؛ Hütteroth, 123 .

(7) سجل 1 / ص 419 ؛ ح 1648 ؛ دفتر طابو 1015 / ص 306 ؛ الدباغ 5 / 2 : 204 ؛ السمورة، ناحية 205 ؛

Hütteroth, 123 .

(8) سجل 1 / ص 418 ؛ ح 1648 ؛ دفتر طابو 1015 / ص 302 ؛ الدباغ 5 / 2 : 261 - 262 .

(9) سجل 1 / ص 419 ؛ ح 1648 ؛ دفتر طابو 1015 / ص 307 ؛ الدباغ 5 / 2 : 195 .

(10) سجل 64 / ص 157 ؛ ح 2 ؛ العسلي 3 / هـ 70 ؛ أبو بكر 49 ؛ كذلك أنظر Hütteroth الخرائط . Hütteroth, 122 .

(11) سجل 1 / ص 418 ؛ ح 1648 ؛ دفتر طابو 1015 / ص 297 ؛ الدباغ 5 / 2 : 699 ؛ حجاج 184 ؛ حمار، أسماء 97 ؛

Hütteroth 122 .

- دير نخاس : تقع إلى الشرق من بيت جبرين بانحراف قليل إلى الشمال على بعد (4) كم تقريبا، وترتفع (325) مترا عن سطح البحر<sup>(1)</sup> .
- سعير : تقع إلى الشمال الشرقي من الخليل على بعد (8) كم تقريبا، وقد اكتسبت القرية أهمية خاصة عبر العصور لوقوعها على الطريق بين القدس والخليل<sup>(2)</sup> .
- السموع : تقع على بعد (14) كم إلى الجنوب من الخليل، وترتفع (734) مترا عن سطح البحر، وتعد آخر أعمال الخليل من الجنوب<sup>(3)</sup> .
- سيميا بورين أبو حسن : تقع إلى الجنوب الغربي من مدينة الخليل<sup>(4)</sup> .
- شويكة بني صيرا : تقع إلى الشمال الغربي من مدينة الخليل على حدود الناحية<sup>(5)</sup> .
- شويكة بني قيس : تقع إلى الجنوب الغربي من ناحية خليل الرحمن قرب سيميا بورين أبو حسن<sup>(6)</sup> .
- صوبا : وتكتب اليوم ( سوبا )، وتقع إلى الجنوب الشرقي من قرية إذنا<sup>(7)</sup> .
- عناناب الصغرى:تقع إلى الغرب من قرية الظاهرية ، وترتفع (625) مترا عن سطح البحر<sup>(8)</sup>
- عناناب الكبرى : تقع إلى الجنوب الغربي من الظاهرية<sup>(9)</sup> .
- عبدا : تقع إلى الجنوب من دورا<sup>(10)</sup> .
- عبد ربه : يبدو أنها اندثرت منذ أواسط القرن العاشر الهجري/ السادس عشر الميلادي<sup>(11)</sup>.
- عين الميا : تقع إلى الشمال الغربي من مدينة الخليل<sup>(12)</sup> .
- غوين العليا : تقع على بعد (5) كم إلى الجنوب من السموع<sup>(13)</sup> .

- (1) سجل 1 / ص 418 ؛ ح 1648 ؛ دفتر طابو 1015 / ص 294 ؛ سجل 59 / ص 104 ؛ ح 2 ؛ الدباغ 5 / 2 ؛ 281 ؛ شراب 396 Hütteroth 123 .
- (2) سجل 1 / ص 418 ؛ ح 1648 ؛ دفتر طابو 1015 / ص 295 ؛ سجل 24 / ص 289 ؛ ح 3 ؛ النابلسي 41 ؛ الدباغ 5 / 2 ؛ Hütteroth, 123 . 182 ؛ السيد 78 ؛
- (3) سجل 1 / ص 418 ؛ ح 1648 ؛ دفتر طابو 1015 / ص 294 ؛ سجل 14 / ص 444 ؛ ح 1 ؛ الدباغ 5 / 2 ؛ 230 ؛ Hütteroth 123 .
- (4) سجل 1 / ص 418 ؛ ح 1648 ؛ دفتر طابو 1015 / ص 301 ؛ كذلك أنظر Hütteroth، الخرائط ؛ Hütteroth 123 .
- (5) سجل 1 / ص 418 ؛ ح 1648 ؛ دفتر طابو 1015 / ص 305 ؛ كذلك أنظر Hütturoth، الخرائط ؛ Hütteroth 124 .
- (6) سجل 1 / ص 418 ؛ ح 1648 ؛ دفتر طابو 1015 / ص 307 ؛ كذلك أنظر Hütteroth، الخرائط ؛ Hütteroth 123 .
- (7) سجل 1 / ص 418 ؛ ح 1648 ؛ دفتر طابو 1015 / ص 305 ؛ الدباغ 5 / 2 ؛ 205 ؛ Hütteroth 124 .
- (8) سجل 1 / ص 592 ؛ ح 3 ؛ دفتر طابو 1015 / ص 300 ؛ سجل 66 / ص 575 ؛ ح 4 ؛ الدباغ 5 / 2 ؛ 239 .
- (9) سجل 1 / ص 418 ؛ ح 1648 ؛ دفتر طابو 1015 / ص 306 ؛ أبو بكر 37 ؛ Hütteroth, 124 .
- (10) سجل 1 / ص 418 ؛ ح 1684 ؛ حمار ، أسماء 162 ؛ النمورة، ناحية 272 ؛ Hütteroth 123 .
- (11) سجل 1 / ص 418 ؛ ح 1648 ؛ دفتر طابو 1015 / ص 295 .
- (12) دفتر طابو 1015 / ص 278 ؛ كذلك أنظر Hütteroth، الخرائط ؛ Hütteroth 122 .
- (13) سجل 1 / ص 418 ؛ ح 1648 ؛ دفتر طابو 1015 / ص 293 ؛ الدباغ 5 / 2 ؛ 235 ؛ Hütteroth 123 .

قوفين : وقد ذكرها الدباغ كوفين، وتقع على طريق القدس - الخليل في ظاهر بيت أمر الشرقي، وفيها مزار يسمى مزار الأربعين<sup>(1)</sup> .

كفر بريك : وقد أشارت إليها السجلات أحيانا ببلد سيدنا لوط، عليه السلام، وهي نفسها بني نعيم، وتقع على مسافة (8) كم إلى الشرق من الخليل، وترتفع (951) مترا عن سطح البحر<sup>(2)</sup> مجدل فضيل : تقع قرب مدينة سيدنا الخليل، عليه السلام، عند رأس الوادي الذي يدخل منه إلى المدينة، وقد أخطأ أحمد الخالدي حين ذكرها (مجدل بني فاضل)، لأن مجدل بني فاضل تقع في نابلس، ومجدل فضيل في الخليل<sup>(3)</sup> .

مرج الحباتة : يبدو أنها اندثرت منذ أواسط القرن العاشر الهجري/ السادس عشر الميلادي<sup>(4)</sup>. إذ لم أعثر على أية معلومات عنها،

نوبا : تقع إلى الشمال الغربي من الخليل على بعد (10) كم تقريبا<sup>(5)</sup> .

نعليا : يبدو أنها كانت تقع إلى الشمال الغربي من مدينة الخليل<sup>(6)</sup> .

يطا : تقع على بعد (14) كم إلى الجنوب من الخليل، وترتفع (820) مترا عن سطح البحر، ويقال: إنها المدينة التي سكنها النبي زكريا، وفيها ولد ولده يحيى، عليهما السلام<sup>(7)</sup> .

3 : 3 : المزارع : وهي مساحات واسعة من الأراضي استغللت في الزراعة، وقد أشارت سجلات المحكمة الشرعية ودفاتر الطابو إلى وجود العديد من المزارع في ناحية الخليل كان من بينها:

قيطون، وسبتا، ودير بجا، ولوزا، والرامة، وبير النصارى، وحبرا، والمرطوم، وبيت عينون، وسومرا، ودير عمران، ودير أبو علي، وجميزة، وبيت باعر، وطاواس، ودير أبو زرع، وبيت عبود، ودير أبو علان، وأبو عيدة، والعيون، وأم العمدة، وأم مالك، وبيت عوا، وبيت الروش، وبيت مرسوم، وبنايا، وصوريف، وبيت صور، وعبدا، وبير دير العسل، وجرون القف، وطاطرين، وكسبر، ومتعين، وجمرورة، وبيت ناصين، والمغير<sup>(8)</sup>.

Hütteroth 123.

(1) الدباغ 5 / 2 : 188 ؛ حمار ، أسماء 48 ؛

(2) دفتر طابو 1015 / ص 304 ؛ سجل 20/ ص 334 ؛ ح 2 ؛ النابلسي 661 - 662 ؛ شراب 171 - 172 ؛ السيد 74 ؛

Hyed 158 ؛ Hütteroth 124 .

(3) العلمي 2 / 143 ؛ سجل 1 / ص 418 ؛ ح 1648 ؛ دفتر طابو 1015 / ص 272 ؛ سجل 10/ ص 592 ؛ ح 3 ؛ الخالدي،

Hütteroth 123.

أهل العلم 74 ، 200 ؛ العسلي 1 / 183 - 184 ؛ مطاوع 29 ؛

(4) سجل 1 / ص 419 ؛ ح 1648 ؛ دفتر طابو 1015 / ص 302 .

(5) سجل 1 / ص 419 ؛ ح 1648 ؛ دفتر طابو 1015/ ص 304 ؛ سجل 61/ ص 171 ؛ ح 1 ؛ الدباغ 5 / 2 : 250 ؛ Hütteroth 124

(6) سجل 1 / ص 418 ؛ ح 1648 ؛ دفتر طابو 1015 / ص 300 ؛ سجل 13 / ح 783 ؛ Hütteroth 123 .

(7) سجل 1 / ص 418 ؛ ح 1648 ؛ دفتر طابو 1015 / ص 298 ؛ سجل 10/ ص 592 ؛ ح 3 ؛ سجل 78 / ص 332 ؛ ح 2 ؛

Hütteroth 123 .

الدباغ 5 / 2 : 225 ؛ حجاج 354 ؛

(8) دفتر طابو 1015 / ص 276 - 307 ؛ سجل 64 / ص 157 ؛ ح 2 .

#### 4 : الوظائف الإدارية :

تولى إدارة شؤون الناحية العديد من الموظفين، ووفقا لطبيعة الجهاز الإداري العثماني فقد أقام بعضهم في مدينة الخليل لتسيير شؤونها، في حين أقام البعض الآخر في مدينة القدس وشرعوا بتسيير المهام الملقاة على عاتقهم من مكان تواجدهم وأشهر هؤلاء الموظفين هم:

#### 4 : 1 : أمير اللواء :

يقف على رأس الهرم الإداري في السنجق الذي تتبعه الناحية، ومن هنا فقد كان أمير لواء القدس الشريف يقف على رأس الموظفين الإداريين في ناحية خليل الرحمن، وأشير إليه بأمر لواء القدس الشريف ومدينته سيدنا الخليل، عليه السلام<sup>(1)</sup>. وقد نعت أمير لواء القدس بالعديد من الألقاب التي تفيد التفخيم والتبجيل كغيره من أمراء الألوية في جميع أرجاء الدولة العثمانية، إذ نعت بـ "قدوة الأمراء الكرام، عمدة الكبراء الفخام، ذو القدر والاحترام، صاحب العز والاحتشام، والمختص بمزيد عناية الملك العلام ... دام عزه"<sup>(2)</sup>. وأشير إليه بـ "قدوة الأمراء الكرام، مختار الكبراء الفخام، صاحب العز والدولة والاحترام، ذو القدر الأيم والفخر الأثم...."<sup>(3)</sup> و "قدوة الأمراء الكرام، عمدة الكبراء العظام حضرة سنان بك مالك لواء سنجق القدس الشريف، ومدينة سيدنا الخليل عليه السلام..."<sup>(4)</sup> و "قدوة الأمراء الكرام حسن بك مالك لواء سنجق القدس الشريف، ومدينة سيدنا الخليل عليه السلام..."<sup>(5)</sup> و "... قدوة الأمراء الكرام، صاحب لواء قدس شريف، وبلد سيدنا الخليل، عليه السلام المظفر دامت معاليه..."<sup>(6)</sup> و "مولانا أمير الأمراء الكرام، ذو القدر، والاحتشام، علي المقام، حسن بك المظفر كافل لواء سنجق قدس شريف، ومدينة سيدنا الخليل، عليه السلام، دام نصره..."<sup>(7)</sup>.

وكان من مهام أمير اللواء :

أ. حفظ الأمن في اللواء، ومنع الفتن والاضطرابات، والضرب علسي أيدي المفسدين مثيري الشغب والفتن ، إضافة إلى الكشف عن الجرائم وبيان مرتكبيها<sup>(8)</sup>.

(1) سجل 13 / ح 783 ؛ العسلي 2 / هـ 260 .

(2) العريض ، دبلوماسية 226 .

(3) سجل 31 / ص 135 : ح 3 .

(4) سجل 16 / ص 462 : ح 1 .

(5) سجل 14 / ص 110 : ح 3 ؛ سجل 14 / ص 211 : ح 1 ؛ سجل 14 / ص 342 : ح 2 .

(6) سجل 14 / ص 321 - 322 : ح 2 .

(7) سجل 13 / ح 2003 .

(8) سجل 13 / ح 783 ؛ سجل 14 / ص 790 : ح 3 ؛ سجل 22 / ص 378 : ح 4 .

ب. الفصل بين ناظر الحرمين وموظفيه في حالة حدوث أي خلافات في القضايا الخاصة بالوقف، والتأكد من أن القائمين على وقف الخليل يتصرفون في الأموال التي تأتي للوقف على أحسن وجه، وتسجيل الأموال التي تأتي والتي تصرف . ففي شهر ذي الحجة 962هـ / تشرين أول 1555م، صدر فرمان (أمر) سلطاني إلى أمير لواء القدس بتسجيل مصروفات العمارة والموظفين في حرم الخليل وبيان أي مخالفة، والكشف على الحرم الخليلي، وتقدير الأموال اللازمة للعمارة والسترقيم، وإرسال العرائض للسلطان بذلك، ومنع الناس من التعدي على أوقاف الحرم الخليلي<sup>(1)</sup>.

ت. الإشراف على مقامات الأنبياء. فقد أرسل السلطان العثماني سليمان القانوني في شهر ذي الحجة 961هـ / تشرين أول 1554م، حكم شريف إلى أمير لواء القدس يطلب منه الإشراف على مزارات الأنبياء الكرام في الخليل<sup>(2)</sup>.

ث. استلام الهبات والصدقات التي تأتي للحرم الخليلي، وتوزيعها على مستحقيها<sup>(3)</sup>.

ج. ردع الموظفين - الذين يعملون تحت إمرته - عن ظلم الرعية، والعمل على حل الخلافات بين الجنود<sup>(4)</sup>.

ح. المقاطعة على وظيفة السوباشية في الناحية، فقد قاطع أمير اللواء فروخ كتحذا حسين سوباشي على سوباشية مدينة الخليل لمدة 6 أشهر على أن يقدم 40 سلطانيا في كل شهر<sup>(5)</sup>.

#### 4 : 2 : السوباشي :

ضابط من ضباط الانكشارية، ويعتبر بمكانة مدير الشرطة، فهو الذي يدير قواتها في أوقات السلم ، ويعهد إليه بأعمال الشرطة بوجه عام، وكان لكل ناحية سوباشي<sup>(6)</sup> وانحصرت مهامه فيما يلي :

1. مساعدة أمير اللواء في إدارة قوات الأمن. فعندما توجه حسن بك أمير لواء القدس الشريف إلى قرية نعليا، وعربان جرم<sup>(7)</sup>، لاسترداد أغنام أهالي اللد، والرملة،

(1) سجل 32 / ص 2 : ح 1 ؛ سجل 32 / ص 54 : ح 1 ؛ سجل 34 / ص 30 : ح 1 ؛ سجل 55 / ص 102 : ح 4 ؛ سجل 72 / ص 122 : ح 1 .

(2) سجل 29 / ص 4 : ح 1 .

(3) سجل 31 / ص 135 : ح 3 ؛ سجل 56 / ص 710 : ح 3 .

(4) سجل 40 / ص 405 : ح 1 ؛ سجل 55 / ص 230 : ح 2 .

(5) سجل 26 / ص 23 : ح 3 . حول السلطاني انظر الفصل الثالث من هذه الدراسة .

(6) ديني ، تيمار 6 / 143 ؛ المحامي 225 ؛ الشناوي 381 ؛ البعقوب 234 ؛ Redhouse 1032 .

(7) عربان جرم : هم بطن من طيء من القحطانية، سكنوا في المنطقة الممتدة بين غزة وجبال الكرك، واستقر قسم منهم في جبال الخليل. المقريري 3 / 3 ؛ الفلقشندي 1 / 322 ؛ كحالة 1 / 182 .

- قام أهالي القرية بالإغارة عليه وعلى جنوده، فأرسل علي بن يفرأ، سوباشي المدينة، للقيام بمفاوضات الصلح بين الأهالي وجنود أمير اللواء<sup>(1)</sup>.
2. الضرب على أيدي المفسدين وقطاع الطرق. فقد حدث أن خلع باب حرم سيدنا الخليل، عليه السلام، الأمر الذي أدى إلى قيام السوباشي بجمع شيوخ الحارات في المدينة والخدام بالحرم والتحقيق معهم عن المفسدين في المدينة للضرب على أيديهم، وتقديمهم للمحاكمة، كما تولى حراسة و حماية الحجاج القادمين لزيارة مدينة الخليل<sup>(2)</sup>.
3. إلقاء القبض على المتجولين في المزارع والطرق ليلاً، ومنع الأرقاء من الهرب<sup>(3)</sup>.
4. التحقيق في جرائم القتل، والقبض على القتلة، وإلزام أهالي الحارة بدفع دية أي شخص مقتول إن لم يعرف قاتله<sup>(4)</sup>.
5. رفع العرائض إلى أمير اللواء، وقاضي القدس، بحق الخارجين عن القانون في حالة عجزه عن مواجهتهم<sup>(5)</sup>.
- وقد خوطب السوباشي بعبارات مختلفة منها: " ... فخر الأمائل ..."<sup>(6)</sup> و" ... وفخر الزعماء والاماجد ..."<sup>(7)</sup>.
- وكثيراً ما تعدى السوباشي على الرعية، وسرق أموالهم وحبسهم بغير حق<sup>(8)</sup>، فقد ألقى محمد سوباشي، في ذي الحجة 987هـ / كانون ثاني 1580م، القبض على غلامين جاء لزيارة مدينة الخليل، واستخدمهما ولم يطلق سراحهما، وجهاز نفسه للثورة على أمير اللواء لتدخله في الأمر إلا أنه عاد وأطلق سراحهما<sup>(9)</sup>.
- إلا أن الدولة العثمانية لم تكن لتسكت على معاملة بعض السوباشية المهينة للأهالي<sup>(10)</sup>، فقد قام قاضي الخليل علاء الدين برفع الشكاوي على حسين سوباشي المدينة متهما إياه أنه منذ أن تولى السوباشية فإن الجرائم قد ازدادت داخل المدينة<sup>(11)</sup>.

(1) سجل 13 / ح 783 ؛ يعقوب 234 .

Cohen, Jewish 107 .

(2) سجل 24 / ص 529 ؛ ح 1 ؛ سجل 48 / ص 120 ؛ ح 2 ؛

(3) سجل 28 / ص 484 ؛ ح 1 ؛ سجل 40 / ص 414 ؛ ح 6 ؛ سجل 79 / ص 39 ؛ ح 2 .

(4) سجل 11 / ص 159 ؛ ح 3 ؛ سجل 43 / ص 488 ؛ ح 4 .

(5) سجل 25 / ص 402 ؛ ح 4 .

(6) سجل 40 / ص 414 ؛ ح 6 .

(7) سجل 4 / ص 243 ؛ ح 4 ؛ سجل 14 / ص 827 ؛ ح 1 ؛ سجل 25 / ص 402 ؛ ح 4 .

(8) سجل 6 / ص 108 ؛ ح 1 ؛ سجل 10 / ص 558 ؛ ح 2 ؛ سجل 24 / ص 236 ؛ ح 4 .

(9) سجل 59 / ص 53 ؛ ح 1 .

(10) سجل 10 / ص 558 ؛ ح 2 ؛ سجل 26 / ص 70 ؛ ح 3 .

(11) سجل 4 / ص 243 ؛ ح 4 .

ويبدو أن رجال السوباشي كانوا يحذون حذو زعيمهم في التعدي على الأهالي، فقد صدر في أواسط شهر شوال 946هـ/شباط 1540م. فرمان من السلطان سليمان القانوني إلى قاضي القدس الشريف عبد الرحيم، يطلب منه ضبط الأمور بعد أن قام رجال السوباشي بالتعدي على أوقاف خليل الرحمن، وظلم الأهالي<sup>(1)</sup>. كذلك صدر فرمان آخر في شهر ربيع الأول سنة 997هـ/كانون الثاني 1589م. بالتبنيه على السوباشي بعدم مضايقة متولي وقف خليل الرحمن، سليمان الجاويش<sup>(2)</sup>.

وقد أقام السوباشي في المدينة، وكان له بيت هناك، أي انه لم يكن يبيت في القلعة، وكان هناك سجن بجانب دار السوباشي لسجن المجرمين والعصاة، ويبدو انه كان بيت كبير خصص قسم منه لسكن السوباشي، والقسم الآخر خصص ليكون سجنا، ووجد بعض الحراس الذين يقومون بحراسة هذا السجن<sup>(3)</sup>.

وعرف من بين الذين شغلوا منصب السوباشي في مدينة سيدنا خليل، عليه السلام، حسن بن عبدالله<sup>(4)</sup>، وسليمان جبلي<sup>(5)</sup>.

#### 4 : 3 : جنود القلعة :

تعتبر قلعة الخليل من القلاع التي بناها الفرنجة في فلسطين، وقد تم إنجاز بنائها في سنة 493 هـ / 1100 م. وهي تجاور الحرم من جهة الغرب، وتشرف على التلال المجاورة<sup>(6)</sup>.

كان هدف الفرنجة تثبيت أقدامهم في فلسطين، ولهذا فإن معظم القلاع التي أقاموها كانت في مواقع استراتيجية بالقرب من طرق المواصلات<sup>(7)</sup>. ويبدو أن السبب وراء ذلك يتمثل في حرصهم على الدفاع عن المناطق التي كانوا يستولون عليها لاستمرار تواجدهم في المنطقة.

ويبدو أن قلعة الخليل فقدت أهميتها العسكرية في العصر المملوكي الأمر الذي أدى إلى تدهورها وخرابها<sup>(8)</sup>.

(1) سجل 9 / ص 20 : ح 1 .

(2) سجل 68 / ص 78 : ح 3 . الجاويش: الحارس وهو حندي ذو رتبة صغيرة . أبو بكر هـ 155 ؛ الخطيب 119 .

(3) سجل 79 / ص 102 : ح 2 .

(4) سجل 53 / ص 487 : ح 2 .

(5) سجل 1 / ص 385 : ح 1531 .

(6) العلمي 2 / 141 ؛ السيد 108 .

(7) صافي 173 .

(8) صافي 174 .



وعندما فتح العثمانيون بلاد الشام وجدوا الكثير من القلاع والحصون والأبراج<sup>(1)</sup>، كما عملوا على إنشاء العديد من الحصون، وترميم الموجود منها، خاصة التي تقع على طريق القوافل التجارية والتي تربط القاهرة بدمشق، والمؤدية إلى القدس والخليل<sup>(2)</sup>. ويبدو أن قلعة الخليل كانت من بين القلاع التي حظيت باهتمام الدولة العثمانية. ذلك أن هذه الدولة كانت تبذل أقصى جهودها لتبقي سيل الحجاج الغربيين متدفقا إلى الأراضي المقدسة، فكان عليها تأمين الطرق في فلسطين لاسيما طريق القاهرة الذي يؤدي إلى القدس والخليل، وبذلك وضمت سلامة التجار<sup>(3)</sup>. وقد رابط في القلعة في سنة 974 هـ / 1566 م، 34 جنديا<sup>(4)</sup>، وفي سنة 990 هـ / 1582 م، 33 جنديا<sup>(5)</sup>، وقد كان لكل من هؤلاء الجنود وظيفته الرسمية التي تختلف عن الآخر وهؤلاء الجنود هم :-

#### 4 : 3 : 1 : الدردار :

كلمة فارسية تتكون من مقطعين "دز" بمعنى قلعة، و "دار" بمعنى محافظ أو رئيس<sup>(6)</sup>، فهو رئيس أو حارس القلعة<sup>(7)</sup>، أو قائد القلعة<sup>(8)</sup>، أو مالكا وحاكما<sup>(9)</sup>، وهو محافظ القلعة و أمينها<sup>(10)</sup> الذي يتولى رئاسة الإدارة التي تدير شؤون القلعة<sup>(11)</sup>. وكان من مهام الدردار حفظ صناديق الأموال التي تأتي إلى الناحية سواء للجنود أو لموظفي الحرم، وعدم نقل هذه الصناديق أو فتحها إلا بحضور ومشاهدة وختم قاضي المحكمة عليها<sup>(12)</sup>. وإرسال من يحضر الأموال من القدس إلى الخليل. فقد أرسل دردار قلعة الخليل علي بلوك باشي إلى القدس ليحضر الجامكية (الرواتب)، فأخذها ولم يعد إلى المدينة، ثم تعهد أن يسير إلى المدينة فيما بعد<sup>(13)</sup>.

- 
- (1) الحمود 29 .  
(2) الصباغ ، الجاليات 1 / 32 .  
(3) المرجع نفسه 2 / 800 - 801 .  
(4) الحمود 46 ؛  
(5) سجل 60 / ص 177 : ح 1 .  
(6) العسلي 2 / هـ 199 ؛ البعقوب هـ 245 ؛ الخطيب 181 ؛  
(7) التوثيقي 266 .  
(8) الحمود 46 ؛  
(9) Heyd 107 ; Cohen , Jewish 105 .  
(10) Redhouse 305 .  
(11) العسلي 3 / هـ 116 .  
(12) البعقوب 245 .  
(13) البعقوب 246 .  
(13) سجل 69 / ص 236 : ح 4 ؛ العسلي 2 / هـ 60 .

كذلك عمل الدردار على حل الخلافات بين الجنود داخل القلعة<sup>(1)</sup>، وحل مشاكلهم مع السكان<sup>(2)</sup> .

كان من بين الألقاب التي نودي بها الدردار " ... فخر الأكابر .."<sup>(3)</sup>، و " ... فخر المستحفظين ..."<sup>(4)</sup>، و " ... فخر الأماثل والأقران ..."<sup>(5)</sup>. وقد كانت الدولة تراقب عمل الدردار للتأكد من قيامه بواجبه على الوجه الأكمل، ولهذا فإنها كانت ترسل من يقوم بالتفتيش عليه<sup>(6)</sup>، لتضمن سير الأمور على احسن وجه .

كان الدردار يقيم في القلعة بشكل دائم حيث وجد بيته وعائلته<sup>(7)</sup>. ومن بين الذين شغلوا منصب دزدارية قلعة الخليل: حاجي بالي<sup>(8)</sup>، إدريس آغا<sup>(9)</sup>، علي بن محمد<sup>(10)</sup> .

#### 4 : 3 : 2 : الكتخذا:

كلمة فارسية وهي تعني مدير الأمور، أو مدير المكتب. وفي القلعة تعني رئيس الحراس أو الحاجب<sup>(11)</sup>، وينوب عن الدردار في مهامه<sup>(12)</sup>، ولم تكن علاقة الدردار بالكتخدا علاقة حسنة دائما<sup>(13)</sup>. ويعود ذلك إلى كون الكتخدا هو النائب وفي حالة عزل الدردار سوف يتولى هو رعاية كل شؤون القلعة من رئيس للحراس والديوان، إلى رئيس للقلعة بشكل عام. ويتضح من سجلات المحكمة الشرعية أن شخصا واحدا كان يشغل هذه الوظيفة<sup>(14)</sup>. وقد لقب الكتخدا بـ " ... فخر الأقران والأماثل ..."<sup>(15)</sup>، و " ... فخر الأفاضل ..."<sup>(16)</sup> .

(1) سجل 72 / ص 92 : ح 1 .

(2) سجل 35 / ص 23 : ح 1 .

(3) سجل 35 / ص 23 : ح 1 .

(4) سجل 55 / ص 189 : ح 4 .

(5) سجل 72 / ص 92 : ح 1 .

(6) سجل 16 / ص 488 : ح 3 .

(7) سجل 69 / ص 212 : ح 2 .

(8) سجل 35 / ص 23 : ح 1 .

(9) سجل 69 / ص 212 : ح 2 .

(10) سجل 72 / ص 280 : ح 3 .

(11) العملي 2 / هـ 266 ؛

(12) البقوب 246

(13) سجل 55 / ص 230 : ح 2 .

(14) سجل 28 / ص 11 : ح 1 ؛ سجل 28 / ص 261 : ح 1 ؛ سجل 66 / ص 481 : ح 6 .

(15) سجل 43 / ص 503 : ح 2 ؛ سجل 64 / ص 165 : ح 4 ؛ سجل 72 / ص 92 : ح 1 .

(16) سجل 28 / ص 261 : ح 1 .

وكان من بين الذين شغلوا هذه الوظيفة: حمزة بن عبد الله<sup>(1)</sup>، و أصلان بن بالي<sup>(2)</sup> و أرسلان حلبي<sup>(3)</sup> .

#### 4 : 3 : 3 : الأغا :

كلمة فارسية وهي تعني السيد أو الرئيس<sup>(4)</sup>. وقد استعمل الأتراك هذه الكلمة لدلالات كثيرة، فهي تطلق على الضباط الأميين، وعلى موظفي الدولة الأميين الذين لا يحتاج عملهم إلى معرفة القراءة والكتابة<sup>(5)</sup>.

وأشير إلى الأغا في سجلات المحكمة الشرعية بأغا الإنكشارية أو آغا القلعة، حيث يبدو أنه كان رئيساً للإنكشارية المتواجدين داخل القلعة<sup>(6)</sup>. وكان عليه تفقد أسوار وأبراج القلعة<sup>(7)</sup>.

وعرف من بين الذين شغلوا هذا المنصب في قلعة الخليل: أرسلان حلبي بن بالي<sup>(8)</sup>، وشمر بن إدريس<sup>(9)</sup>، والحاج بالي<sup>(10)</sup>، وأصلان بن بالي<sup>(11)</sup>، وقد اقتصرت هذه الوظيفة على شخص واحد<sup>(12)</sup>. وقد كان بعضهم يعمل في وظائف أخرى إلى جانب كونه آغا للقلعة<sup>(13)</sup>.

#### 4 : 3 : 4 : الينكجري :

هنالك اختلاف في أصل الكلمة، فبعضهم ذكر أنها كلمة فارسية الأصل "ينكي جري"، أو "ينكي تشري"، ينكي ومعناها جديد أو حديث، وجري معناها جندي. فيكون معناها الجندي الجديد أو العسكر الجديد<sup>(14)</sup>. وبعضهم الآخر ذكر أنها كلمة تركية "Yeni" وتعني جديد،

(1) سجل 23/ص 97 : ح 2 .

(2) سجل 55/ص 230 : ح 2.

(3) سجل 62/ص 30 : ح 5 ؛ سجل 66/ص 481 : ح 6 .

(4) التو نجي 40 ؛ عطا الله 1 / هـ 67 .

(5) المحامي 177 .

(6) جب 1 / 88 ؛ المحامي 177 ؛ الرامي 85 ؛ يعقوب 247 .

(7) الخطيب 420 .

(8) سجل 59/ص 366 : ح 1 .

(9) سجل 58/ص 572 : ح 2 .

(10) سجل 24 / ص 272 : ح 6 ؛ سجل 28/ص 459 : ح 1 .

(11) سجل 53 / ص 598 : ح 1 .

(12) سجل 44 / ص 148 : ح 2 .

(13) سجل 55 / ص 62 : ح 3 .

(14) التو نجي 623 ؛ الشناوي 473 ؛ يعقوب هـ 247 ؛ الخطيب 50 ؛

و" Ceri " وتعني جيش، "فينجيرية" التي تكتب "ينكجيرية" وتسقط كافيها لفظا تعني الجيش الجديد<sup>(1)</sup>. وأطلقت هذه الكلمة على قوات الإنكشارية، فالينكجيري هو أحد أفراد هذه القوات<sup>(2)</sup>. كان الإنكشارية أو الينكجيرية يشكلون الغالبية الرئيسية من جنود القلعة<sup>(3)</sup>. ويبدو أنهم كانوا يثيرون الفتنة داخل القلعة ، فقد حدث أن ثار الينكجيرية في شهر جمادى الثاني سنة 981 هـ / تشرين أول 1572 م، على الدردار وأرادوا قتله لولا هروبه من وجوههم<sup>(4)</sup>. وقد أقام الإنكشارية في بيوت خصصت لهم داخل القلعة<sup>(5)</sup>، ومن بين الذين شغلوا هذه الوظيفة: محمد بن حسن<sup>(6)</sup> ، وأيهني بن حبيب<sup>(7)</sup>، وعلي جليبي بن محمد<sup>(8)</sup>، وساطلمش بن عبد الله<sup>(9)</sup>، ويوسف بن أحمد، وسليم بن خير<sup>(10)</sup>.

#### 4 : 3 : 5 : المستحفظون :

كان يعهد إليهم بمهمة حفظ أمن القلعة<sup>(11)</sup>، وحمايتها<sup>(12)</sup>، والمحافظة عليها ، فهم رجال حفظ الأمن<sup>(13)</sup>، وهم من الإنكشارية المشاة<sup>(14)</sup>. وقد كانوا يقبضون رواتبهم مرة كل ثلاثة أشهر<sup>(15)</sup> حيث بلغت رواتبهم عن شهور محرم وصفر وربيع الأول سنة 973 هـ / تموز، آب، و أيلول 1565 م<sup>(16)</sup>. 54 سلطانيا ذهبيا و 24 قطعة مصرية<sup>(17)</sup>.

Redhouse 1253 .

(1) العسلي 2 / هـ 110 ؛

(2) العسلي 3 / 97 .

(3) سجل 55 / ص 230 : ح 2 ؛ البعقوب 247 .

(4) سجل 55 / ص 230 : ح 2 .

(5) سجل 44 / ص 148 : ح 2 .

(6) سجل 24 / ص 272 : ح 6 .

(7) سجل 28 / ص 11 : ح 1 .

(8) سجل 28 / ص 261 : ح 1 .

(9) سجل 30 / ص 389 : ح 1 ؛ سجل 33 / ص 318 : ح 4 ؛ سجل 36 / ص 271 : ح 5 .

(10) سجل 44 / ص 148 : ح 2 .

Redhouse 831.

(11) رافق، بلاد الشام 144 ؛ البخيت، من تاريخ حيفا 103 ؛ البعقوب 248 ؛

(12) البخيت 103 ؛ الخطيب 395 .

(13) الشناوي 111 .

(14) رافق، بلاد الشام 145 .

(15) سجل 48 / ص 182 : ح 3 ؛ سجل 58 / ص 566 : ح 4 .

(16) سجل 48 / ص 182 : ح 3 .

(17) حول السلطان والقطعة انظر الفصل الثالث من هذه الدراسة ص 131 .

وخطب المستحفظ " بفخر الأقران"<sup>(1)</sup>. وعرف من بين الذين شغلوا هذا المنصب: محب بن أحمد<sup>(2)</sup>، ومحمد بن حسن<sup>(3)</sup>، وبيري بن حسن<sup>(4)</sup>، وعلي جلب بن حمزه<sup>(5)</sup>، وأبو السعادات بن عسيلة، وخليل بن قاسم<sup>(6)</sup>.

#### 4 : 3 : 6 : البلوك باشي :

كلمتان فارسيتان، "البلوك"، جماعة<sup>(7)</sup>، أو سرب، أو فوج<sup>(8)</sup>. و"باشا" القائد، أو الرئيس<sup>(9)</sup>. وهو الذي يقود البلوك من الجنود حيث يتراوح عدد الجنود فيه بين جندي واحد وسبعة جنود<sup>(10)</sup>. وقد أقام البلوك باشي في القلعة<sup>(11)</sup>، ووظيفته تنفيذ أوامر الدردار<sup>(12)</sup>، وخاصة فيما يتعلق بإحضار رواتب الجنود حيث يبدو أن هذه المهمة قد أنيطت به<sup>(13)</sup>. وقد شغل بعض البلوك باشية وظائف أخرى إلى جانب عملهم في القلعة. فقد عمل بعضهم في الزراعة<sup>(14)</sup>، مثل: علي بلوك باشي<sup>(15)</sup>، وعمل بعضهم الآخر في أوقاف حرم سيدنا الخليل، عليه السلام<sup>(16)</sup>، فقد كان عبد الله بلوك باشي، ونائباً للناظر بحرم سيدنا الخليل، عليه السلام<sup>(17)</sup>، و كان من بين الذين شغلوا هذه الوظيفة: بيري بن حسن دده<sup>(18)</sup>، ويوسف بن عبدالله<sup>(19)</sup>، ومحمد أبو مرخية<sup>(20)</sup>.

(1) سجل 39/ص 175 : ح 3 ؛ سجل 39 / ص 177 : ح 1 .

(2) سجل 23 / ص 574 : ح 6 ؛ سجل 25 / ص 38 : ح 3 .

(3) سجل 39 / ص 177 : ح 1 .

(4) سجل 44 / ص 332 : ح 4 .

(5) سجل 44 / ص 332 : ح 4 ؛ سجل 46/ص 135 : ح 1 .

(6) سجل 53 / ص 566 : ح 4

(7) التونجي 120 .

(8) أبو بكر هـ 128 .

(9) التونجي 98 ؛ عطاء الله 1 / هـ 67 ؛ 1 / هـ 88 .

(10) اليعقوب 247 ؛ العسلي 3 / هـ 47 ؛

(11) سجل 37 / ص 90 : ح 1 .

(12) سجل 69 / ص 436 : ح 4 .

(13) سجل 25 / ص 15 : ح 3 ؛ سجل 46 / ص 143 : ح 9 ؛ سجل 48 / ص 330 : ح 9 .

(14) سجل 28 / ص 73 : ح 3 .

(15) سجل 36 / ص 174 : ح 2 ؛ سجل 57 / ص 301 : ح 3 .

(16) سجل 35 / ص 137 : ح 3 .

(17) سجل 25 / ص 727 : ح 5 .

(18) سجل 46/ص 143 : ح 9 ؛ سجل 48/ص 182 : ح 3 ؛ سجل 57/ص 185 : ح 4 .

(19) سجل 58 / ص 174 : ح 4 .

(20) سجل 45 / ص 205 : ح 4 .

## 4 : 3 : 7 : الطوبجي :

كلمة فارسية مأخوذة من "توبخانه" أو "طوبخانه" وهي تعني دار المدفعية<sup>(1)</sup>، فالطوبجي هو المدفعي، والطوبجية هم الفئة التي تتولى إحضار المدافع و الرماية عليها<sup>(2)</sup>، وقد أشير إلى جنود المدفعية باسم طوبجو<sup>(3)</sup>، وقد كان يقودهم الطوبجي باشي أو باشا<sup>(4)</sup>. أشارت سجلات المحكمة الشرعية إلى وجود هذه القوات في قلعة مدينة الخليل حيث يمكن الاستنتاج منها أن هذه القلعة كان بها مدافع وأشخاص يستخدمونها، وأن البارود الذي كان يستخدمه هؤلاء الجنود كان يأتي من المصنع الذي أقيم في مدينة الخليل لإنتاج ملح البارود<sup>(5)</sup>.

وكان من بين الذين شغلوا هذه الوظيفة: أحمد بن مصطفى<sup>(6)</sup>، ومحمد بن براق -الذي شغل وظيفة البلوك باشي في الوقت نفسه -<sup>(7)</sup>، والحاج يعقوب بن عبدالله<sup>(8)</sup>.

## 4 : 3 : 8 : الحصارلي :

لقد عرفه " Redhouse " على أنه ساكن القلعة، أو المقيم فيها<sup>(9)</sup>، وقد كان الحصارلية يقومون ببناء الاستحكامات والأبراج داخل القلعة<sup>(10)</sup>، وكان من بين الذين شغلوا هذه الوظيفة في قلعة مدينة الخليل: أحمد بن محمد بن ناصر<sup>(11)</sup>، ومحمد بن الهمر<sup>(12)</sup>.

## 4 : 4 : القوات الإقطاعية:

ارتبط النظام الإداري العثماني ارتباطا وثيقا وعميقا بالنظامين الحربي والإقطاعي كما كان عليه الحال في النظام الإداري المملوكي، فالدولتان اعتمدتا في نشأتهما وتطورهما على الحرب و الجيش<sup>(13)</sup>.

Redhouse 1182 .

(1) التونجي 192 ؛

(2) جب 1 / 97 - 98 ؛ الحمود 395 ؛ يعقوب 250 .

(3) البيخيت 102 .

(4) يعقوب 250 ؛ الخطيب 309 .

(5) سجل 62/ ص 155 : ح 2 . حول هذا المصنع أنظر الفصل الثالث من هذه الدراسة ص 113 .

(6) سجل 24 / ص 106 : ح 1 .

(7) سجل 79 / ص 330 : ح 3 .

(8) سجل 39 / ص 631 : ح 1 .

Redhouse 486 .

(9)

(10) يعقوب 250 .

(11) سجل 72 / ص 280 : ح 3 .

(12) سجل 78 / ص 203 : ح 4 .

(13) الصباغ، المجتمع 19 .

أخذت الدولة العثمانية بالنظام الإقطاعي في وقت مبكر من تاريخها<sup>(1)</sup>، وقد تبنى العثمانيون هذا النظام في إمبراطوريتهم لتأمين الحياة والعيش لمجموعات من فرق الجيش مقابل الاحتفاظ بها كقوى عاملة تستخدمها الدولة عند الحاجة إليها . وهذا يعني تسليم الأرض لفريق من المحاربين مقابل التزامهم بالخدمة الحربية عندما يدعون إليها<sup>(2)</sup>.

وعندما فتح السلطان سليم الأول بلاد الشام ومصر 922 - 923 هـ / 1516 - 1517 م، مسح الأرض من جديد ، وقسمها باعتبار أنها أملاك وإقطاعات سلطانية وفقا للنظم العثمانية<sup>(3)</sup> ، وقد جاءت التقسيمات العثمانية على النحو التالي :-

أ. الإقطاع الخاص الإمبراطوري أو الخاص الهمايوني: ويضم ممتلكات التاج، ويقطع السلطان هذه الممتلكات لمن يشاء من أعضاء الأسرة المالكة، ووجدت بعض المزارع في ناحية خليل الرحمن، والتي أشير إليها على أنها مزارع تتبع الخاص الشريف، من هذه المزارع: بيت سور، وكسبر، ومتعين، وجمروره، وبيت ناصين، وخرسا، وبيت الروش، وعبده، وبيت دير العسل، وجرن القف، والصبطي، وطاطرين، وبرج الهيام، وسبتا، ودير بحا، والمغير<sup>(4)</sup>.

ب. الإقطاع الخاص: وهو ما يقطع عادة للوزراء والبكرايات وبكوات السناجق، ويتجاوز دخله 100 ألف أقبه<sup>(5)</sup>. إذ وجدت بعض القرى التي اقتطعت أجزاء منها لصالح أمير اللواء، فأشير إليها على أنها خاص أمير لواء، ومن هذه القرى: حطمان، تر قومية، غوين العليا، السموع ، سعير، نعلية<sup>(6)</sup>.

ج. التيمار والزعامت: ويعطيان للفرسان السباهية كل حسب رتبته، والفارق بين التيمار والزعامت أن الأول يدر دخلا يتراوح بين 2000 - 20 ألف أقبه<sup>(7)</sup> ، في حين يتأرجح دخل الثاني بين 20 - 100 ألف أقبه<sup>(8)</sup>.

(1) حب 1 / 67 .

(2) الصباغ ، المجتمع 24.

(3) سوبر نهم، إقطاع 2: 479 .

(4) سجل 64 / ص 157 : ح 2 .

(5) الاقحة: انظر الفصل الثالث من هذه الدراسة ص 131 .

(6) دفتر طابو 1015 / ص 292 ؛

(7) الصباغ ، المجتمع 26 ؛ الشناوي 123 .

(8) الصباغ، المجتمع 26.

## 4 : 4 : 1 : التيمار :

وهو إعطاء أرض للاستغلال مقابل خدمه حربية<sup>(1)</sup>، وقد منحنت جميع التيمارات بموجب براءة سلطانية، و جددت بعضها بأمر من والي الشام<sup>(2)</sup>، أما بعضها الآخر فكان على التيماري أن يدفع رسوما مقابل حصوله على تيماره. ولا يشترط أن يكون هذا التيمار في قرية معينة بل نجد بعض التيمارات موزعة في أكثر من قرية، كما أننا نجد عددا من التيمارات في القرية الواحدة<sup>(3)</sup>، فقد كان مصطفى جلي سباهي بالقدس له تيمار في ناحية الخليل وهو قرية دير نخاس<sup>(4)</sup>، وكان إبراهيم بن خليل له تيمارات في قرى قوفين، ومرينا، وبيت خيران<sup>(5)</sup>. كذلك كان الأمر بالنسبة إلى بييري بلوك باشي، وعلي كسلاك<sup>(6)</sup>، وكان لعلي بن أحمد وعلي بن عبدالله تيمار مشترك في ناحية خليل الرحمن<sup>(7)</sup>. ولا يوجد أية إشارات لمنح التيمار للأسر المحلية .

وكان من بين القرى التيمارية التي وجدت في ناحية خليل الرحمن في القرن العاشر الهجري / السادس عشر الميلادي :- غوين العليا ، وبنى سليم، ودروسه، ومرج الحبانة، وبيت أمر، وسيميا بورين أبو حسن، وبيت كانون، وبيت إعلام، ويطا، وتفوح، وعناب الصغرى، ونعليا ، وغوين العليا ، ودير نخاس ، وعبد ربه ، ودير سامت<sup>(8)</sup> .

## 4 : 4 : 2 : السباهي :

نفر عسكري أو جندي<sup>(9)</sup>، وهي الصفة من الكلمة الفارسية "سباه" بمعنى جيش، وتستعمل كلمة سباهي للدلالة على الفرد من أفراد الجيش، أو الجندي من الفرسان<sup>(10)</sup>. وكان من واجب السباهية أن يخرجوا للحرب متى دعوا إليها، مقابل نظير الإيرادات التي كانوا يستمتعون بها<sup>(11)</sup>. ويختلف عد الجنود الذين يقدمونهم للسلطان بالنسبة لغنائمهم<sup>(12)</sup>،

(1) سجل 32/ص 14/ح 1 ؛ ديني ، تيمار 6 / 141 .

(2) سجل 9 / ص 43 : ح 2 ؛ ديني، تيمار 6 / 141 .

(3) سجل 42 / ص 129 : ح 2 .

(4) سجل 59 / ص 104 : ح 2 .

(5) سجل 59 / ص 142 : ح 3 .

(6) سجل 42 / ص 129 : ح 2 .

(7) سجل 57 / ص 387 : ح 6 .

(8) دفتر طابو 1015 / ص 277-300 .

(9) التونجي 331 .

(10) هينغ ، سباهي 11 / 214 - 215 ؛ المحامي 132 .

(11) حب 1 / 73 .

(12) سور نجم ، إقطاع 2 / 479 .



ويشير "Heyd" إلى أن مدينتا القدس والخليل كانتا تبعثان بجنود من قبلهما للدولة<sup>(1)</sup>، وهذا يعني اشتراكهم في حروب الدولة، ويشير أيضا إلى أن الزعماء والتيماريين من سنجق القدس كانوا يرافقون الحجاج من مكة في طريقهم من وإلى القدس والخليل<sup>(2)</sup>.

وكان من بين السباهية الذين وجدوا في الناحية في القرن العاشر الهجري / السادس عشر الميلادي: شجاع بن طوغان بك<sup>(3)</sup>، وعلي بن سوندك<sup>(4)</sup>، ويونس جاويش<sup>(5)</sup>، وأحمد بن يعقوب الدكري<sup>(6)</sup>، وإبراهيم بن نعجه زاده<sup>(7)</sup>.

الموظفون الدينيون: 5 : 4 :

قاضى المحكمة الشرعية: 1 : 5 :

تشير سجلات المحكمة الشرعية في القدس إلى وجود محكمة شرعية في مدينة الخليل وكانت تفصل بين السكان في جميع القضايا. وكان يرأس هذه المحكمة قاضي يعين من قبل قاضي القدس<sup>(8)</sup>، وكان من بين الذين شغلوا هذا المنصب في مدينة الخليل عبد الرحمن العثماني الحنفي<sup>(9)</sup>، وإسحاق العثماني الحنفي<sup>(10)</sup> اللذين شغلا هذا المنصب في القدس أيضا، وكذلك سمال الدين محمد أبي الوفا الحنفي<sup>(11)</sup>.

Heyd 71 .

Ibid 76.

(3) سجل 25 / ص 416 : ح 1 .

(4) سجل 27 / ص 311 : ح 2 .

(5) سجل 39 / ص 28 : ح 1 .

(6) سجل 46 / ص 186 : ح 3 .

(7) سجل 59 / ص 205 : ح 2 .

(8) سجل 30 / ص 287 : ح 1 ؛ سجل 39 / ص 591 : ح 6 ؛ سجل 39 / ص 601 : ح 2 .

(9) سجل 36 / ص 428 : ح 1 .

(10) سجل 36 / ص 122 : ح 2 .

(11) سجل 30 / ص 287 : ح 1 .

## 4 : 5 : 2 : موظفو الحرم :

وجد في القرن العاشر الهجري / السادس عشر الميلادي. العديد من الموظفين الذين كانوا يديرون شؤون الحرم الخليلي وأوقافه، وكان لكل من هؤلاء وظيفته الخاصة به، وهؤلاء الموظفون هم :

## 4 : 5 : 2 : 1 : ناظر الحرمين ( الأقصى والإبراهيمي) :

هو من ينظر في الأموال، وهو المشرف الرئيس على الإيراد والمنصرف<sup>(1)</sup> ، ويقوم بالإشراف على شؤون الحرم الإبراهيمي وتتلخص وظائفه فيما يلي :-

1. دفع رواتب الموظفين بحرم سيدنا الخليل، عليه السلام، من الأموال الواردة للوقف ، و دفع رواتب القائمين على شؤون السماط الخليلي ، وصرف الأموال الواردة للوقف حسب ما يقضي الشرع الشريف<sup>(2)</sup> . " فقد قبض علي بلوك باشي ونائب الناظر بحرم سيدنا الخليل عليه السلام من مولانا مصطفى جلي ناظر الحرمين الشريفين ... من الدراهم الفضة العثمانية ثمانية وعشرون ألف درهم عثماني وسبعون عثمانيا قبضا شرعيا ... والمبلغ المزبور نظير بمعلوم السادة الخدام بحضرة سيدنا الخليل، عليه السلام، وأرباب الشعائر والمستحقين ... عن واجب أربعة أشهر آخرها ربيع الثاني سنة 964 هـ ..."<sup>(3)</sup>

2. تأجير الأراضي التي تعود للوقف بما يتناسب والمصلحة العامة<sup>(4)</sup> .

3. تبديل أملاك بعيدة تعود للوقف بأملاك قريبة منه، فقد بدل أحمد جلي ناظر الحرمين الشريفين الحمام القائم البناء بدمشق الشام المعروف بحمام الذهبي<sup>(5)</sup> ، والجاري في وقف سيدنا الخليل، عليه السلام، بسدس المزرعة المعروفة بطبليه<sup>(6)</sup>، وقيراطين من جميع قرية بيت سقايا<sup>(7)</sup>، ونصف أرض برج عرب<sup>(8)</sup> . وذلك لقربهما من المدينة<sup>(9)</sup>.

4. محاسبة جباة الوقف الخليلي وإلزامهم بدفع الأموال المستحقة عليهم إلى جهة

(1) البقلي 341 .

(2) سجل 31 / ص 135 : ح 3 ؛ سجل 57 / ص 218 : ح 6 ؛ سجل 72 / ص 311 : ح 2 .

(3) سجل 33 / ص 233 : ح 2 .

(4) سجل 56 / ص 92 : ح 1 .

(5) حمام الذهبي أو الذهب ، أنظر العلي 119 .

(6) طبليه : قرية تقع إلى الجنوب الغربي من القدس . يعقوب 52 ، 54 .

(7) بيت سقايا : قرية تقع إلى الجنوب الغربي من القدس، وهي إحدى قرى ناحية القدس الشريف في القرن العاشر الهجري /

Hütteroth 112 .

السادس عشر الميلادي . يعقوب 32 ، 41 ، 51 ؛

(8) برج عرب : تقع إلى الشمال الغربي من القدس ، قبل قرية لفتا . العلي 3 / هـ 132 .

(9) سجل 67 / ص 161 : ح 2 .

الوقف، لإنفاقها على المستحقين والتفتيش على الجبابة، والنظار في مختلف أرجاء الدولة<sup>(1)</sup>، فقد عين محمد جبلي ناظر وقف سيدنا الخليل، عليه السلام، حسين بن جقمان ليذهب الى بلاد بني زيد<sup>(2)</sup> الجارية في الوقف الخليلي، وإلى خليل بن شقعة شيخ البلاد المذكورة وجايبها طالبا منه زيت الوقف لحاجته إلى ذلك. فرجع وأخبر أن خليل بن شقعه، إمتنع عن إعطاء الزيت<sup>(3)</sup>. كذلك فقد أقر عبيد بن محمد الداجوني، جابي قرى ناحية بني صعيب<sup>(4)</sup> بأن في ذمته 500 سلطاني لجهة الوقف الخليلي بواقى ما قبضه منذ أن باشر وظيفة الجابي، حينما أرسل علي جاويش ناظر الحرمين له ليعلم ما عنده من أموال الوقف<sup>(5)</sup>.

ورفع الشكاوى ضد المتخلفين عن دفع استحقاقاتهم للوقف وإلزامهم بدفعها، فقد امتنع خليل بن شقعه شيخ بلاد بني زيد عن دفع الزيت للناظر حينما أرسل الناظر من يحاسبه وأراد تبديل ذلك بالغنم والدواب إلا أن الناظر محمد جبلي رفض ذلك<sup>(6)</sup>.

5. اقتراض الأموال والغلال لأجل إنفاقها على شؤون الوقف، ولنقل الغلال من البلاد الموقوفة إلى مخازن الحرم<sup>(7)</sup>، والإنفاق على شؤون السماط الخليلي. إلا أنه كان بحاجة إلى فتوى شرعية لاقتراض الأموال<sup>(8)</sup>. فقد \*... أقر مصطفى جبلي ناظر الحرمين أنه استدان من كريم الدين بن قاسم الخليلي على جهة وقف سيدنا الخليل، عليه السلام، ثمانون سلطانيا ذهباً، في سنة تاريخه (964 هـ / 1556 - 1557م) ليأخذ بذلك زيتاً من محصولات الوقف الشريف في سنة (963 هـ / 1555 - 1556م) الوارد إلى القدس بسعر يومه...<sup>(9)</sup>

(1) سجل 58 / ص 391 : ح 4 ؛ سجل 72 / ص 311 : ح 2 .

(2) بلاد بني زيد : تغطي بلاد بني زيد المنطقة الشمالية الغربية من جبال القدس، وتقع في منتصف المسافة بين البحر المتوسط ونهر الأردن، وتتوسط فلسطين من الشمال إلى الجنوب، وتتألف بلاد بني زيد من مجموعة من الجبال متوسط ارتفاعها حوالي 500م فوق سطح لبحر، وقد عرفت هذه المنطقة في الفترة العثمانية ببلاد بني زيد وهي تضم مجموعة من القرى، هي: حلجليا، عطارة، عيوبين، عابود، قراوة بني زيد، بيت ريماء، النبي صالح، أم صفا، كفر عين، كفر توت، عحول، كوبر، برهام، صيبا، عاروره و مزارع النوبان، جبلتا، دير السودان، دير غسانه، دير نظام، دير أبو مشعل، تبنة، فاس . أحمد 23، 57 ، 107 .

(3) سجل 69 / ص 121 : ح 2 .

(4) ناحية بني صعيب : تقوم في الجهة الجنوبية الغربية من نابلس، ويحدها شمالا حيفا، وجنوبا القدس، وشرقا جنين، و ناحية جماعين، والبحر المتوسط غربا وقد كانت طولكرم مركزا لها. التميمي 2 / 181 ؛ الدباغ 1 / 1 : 227 ؛ النمر 2 / 183 ؛ الرامبي 52 ؛ مطاوع 35 .

(5) سجل 72 / ص 199 : ح 1 .

(6) سجل 56 / ص 510 : ح 3 ؛ سجل 69 / ص 121 : ح 2 .

(7) سجل 36 / ص 321 : ح 4 .

(8) سجل 43 / ص 337 : ح 2 ؛ سجل 75 / ص 119 : ح 3 .

(9) سجل 33 / ص 229 : ح 2 .

كذلك " ... اشهد عليه محمد جليبي بن إلياس ناظر الحرمين الشريفين،..أنه اقترض على جهة وقف سيدنا خليل الرحمن، عليه السلام، لأجل نقل غلال الوقف من بلاد الوقف بلواء غزه، من الصدر الأجل سمال الدين محمد بن الشيخ شرف الدين موسى ... من الذهب السلطاني الجديد السليمانى مايتى سلطاني وخمسون سلطانيا ..."(1).

6. تعيين الأشخاص الموكل إليهم نقل الغلال من بلاد الوقف إلى القدس والخليل. فقد عين محمد جليبي بن علي، الناظر على وقف خليل الرحمن، عليه السلام، الحاج موسى بن مسعود جمالا لنقل زيت الوقف الخليلي من ناحية بني زيد إلى القدس الشريف(2)

7. شراء الغلال والحيوانات لصالح الوقف الخليلي وقت الحاجة إليها. فقد اشترى الناظر محمد جليبي، من محمد بك بن عبد الله التيماري بالقدس 140 مد(3) شعير، بمبلغ قدره 165 سلطاني لتأمين السماط الخليلي من الانقطاع(4).

8. تسلم الغلال الواردة للوقف ومعابنتها بنفسه وختمها بختم الوقف(5)، خوفا من سرقتها، فقد قبض بدر الدين بن علي التميمي، الوكيل عن محمد جليبي بن علي، ناظر الحرمين الشريفين 18400 عثمانية عن محصول سنة 979 هـ / 1571م، من قرى كفر روما(6) وكفر لاثا(7) والنيرب(8)، وعن مواجب سنة 980 هـ / 1572م، 16880 عثمانية، وعن مواجب سنة 981 هـ / 1573م، مبلغا قدره 21422 عثمانية، وما هو عن مواجب سنة 982 هـ / 1574م، مبلغا قدره 14888 عثمانية، حيث بلغ مجموع ما قبضه بدر الدين المذكور 71590 عثمانية(9).

9. إثبات حدود القرى التي تعود للوقف، فقد حصل خلاف بين الناظر حمزه جليبي والسباهي مصطفى بك من سباهية القدس، حول الحد الشرقي لقرية رام الله(10) الجارية في وقف

(1) سجل 36 / ص 317 : ح 2 .

(2) سجل 66 / ص 74 : ح 2 .

(3) حول المد انظر الفصل الثالث من هذه الدراسة ص 129 .

(4) سجل 58 / ص 546 : ح 1 ؛ سجل 67 / ص 145 : ح 4 .

(5) سجل 57 / ص 381 : ح 6 ؛ سجل 66 / ص 47 : ح 3 .

(6) كفر روما : قرية من قرى معرة النعمان قرب حلب . ياقوت 4 / 533 ؛ البغدادي 170 .

(7) كفر لاثا : بلدة في نواحي حلب، بينها وبين حلب يوم واحد وهي ذات جامع ومنبر في سفح جبل عامره من نواحي حلب، وهي ذات بساتين ومياه جاربه . ياقوت 4 / 533 ؛ البغدادي 171 .

(8) النيرب : قرية مشهورة بدمشق تبعد نصف فرسخ في وسط البساتين . ياقوت 5 / 380 ؛ البغدادي 1410 .

(9) سجل 57 / ص 228 : ح 3 .

(10) رام الله : تقع الى الشمال الغربي من القدس ، وتبعد عنها 16 كم، وعن نابلس 50 كم وترتفع 860 م عن سطح البحر

الدباغ 8 / 2 : 213 ؛ أبو حمود 97 ؛ شراب 480 .

سيدنا الخليل، عليه السلام، حيث أن قرية البيره<sup>(1)</sup> المجاورة لقرية رام الله كانت جاريه في تيمار السباهي المذكور، وتم الكشف على الحد، واتضح بعد أن قدم الناظر حجة الوقف أن الأرض المتنازع عليها داخلة في حدود قرية رام الله والوقف<sup>(2)</sup>.

10. قبض الأموال والغلال التي يتبرع بها الناس للحرم، والسماط على شكل هدايا أو نذور، فقد أرسل ناظر الحرم محمد جلبي إدريس بن الحاج علي لإحضار الأموال التي تبرع بها الأميران: إبراهيم بك، وعبد الله بك، ولدا الوزير محمد باشا لصالح السماط الخليلي والحرم وقدرها 449 سلطانيا<sup>(3)</sup>.

11. تعيين مقدار الخبز الواجب دفعه لكل شخص من سماط سيدنا الخليل، عليه السلام، فقد قرر محمد جلبي الناظر، للشيخ غرس الدين بن الشيخ أحمد الجعبري شيخ حرم سيدنا الخليل، عليه السلام، رطلين من خبز سماط سيدنا الخليل، عليه السلام، في كل يوم لما علم من استحقاقه لذلك<sup>(4)</sup>.

12. الاطلاع على التعيينات للموظفين بالحرم قبل نفاذها. فقد أشارت سجلات المحكمة الشرعية إلى وجوب إطلاع الناظر على أي تعيين لأي خادم أو موظف، قبل أن يصبح ساري المفعول. فقد قرر القاضي عبد الرحمن وبمعرفة محمد جلبي، ناظر الحرمين الشريفين تعيين الشيخ برهان الدين بن المرحوم الشيخ غرس الدين من أولاد الحجة في وظيفة الخدمة بحرم سيدنا الخليل، عليه السلام<sup>(5)</sup>.

#### 4 : 5 : 2 : 2 : نائب الناظر :

وهو الذي ينوب عن الناظر في أعماله، وتتمثل مهامه فيما يلي :-

الإشراف على شؤون السماط الخليلي، والحواصل الشريفه التي توضع فيها الغلال اللازمة للسماط، والقيام بعمليات الترميم لهذه الحواصل<sup>(6)</sup>، واستدانة الأموال لأجل استمرار

(1) البيره : تبعد عن القدس 16 كم شمالا بين بيت المقدس ونابلس، ترتفع 884 م عن سطح البحر. ياقوت 1 / 624 ؛ الدباغ

8 / 2 : 256 - 257 ؛ أبو حمود 40 ؛ شراب 214 .

(2) سجل 48 / ص 88 : ح 1 .

(3) سجل 57 / ص 456 : ح 1 - 2 ؛ سجل 78 / ص 311 : ح 1 ؛ عماد باشا الوزير : وزير السلطان سليمان القانوني ، قبل

لم يكن في وزارته أحسن منه ، ثم وزير السلطان سليم الثاني، ثم وزير السلطان مراد الثالث، مات شهيدا بالقسطنطينية سنة

987 هـ / 1579 م . الغزي 3 / 78 .

(4) سجل 67 / ص 76 : ح 3 ؛ لمزيد من المعلومات حول هذه النقطة انظر الفصل الثاني من هذه الدراسة ص 91 - 92 .

(5) سجل 39 / ص 626 : ح 1 .

(6) سجل 6 / ص 137 : ح 1 ؛ سجل 67 / ص 373 : ح 5 ؛ سجل 78 / ص 332 : ح 2 ؛ سجل 78 / ص 340 : ح 3 .

خدام الحرم في القيام بواجبهم وخوفا من انقطاع السماط<sup>(1)</sup>، كذلك الإشراف على إصلاح أدوات الطبخ الخاصة بسماط سيدنا الخليل<sup>(2)</sup>، وكان نائب الناظر يقوم أحيانا بدور الجابي لأموال الوقف، وتزويد الحرم بالزيت لأجل تنويره<sup>(3)</sup>، إضافة إلى قيامه باستلام الهدايا والندور التي تأتي للوقف، وإعلام الناظر بذلك ليوجهه حول كيفية استغلالها<sup>(4)</sup>. ودفع رواتب العاملين والخدام بالحرم بعد أن يكون قد قبضها من الناظر<sup>(5)</sup>.

وقد اعتاد نائب الناظر الخروج إلى القرى والمزارع التي تعود للوقف، والكشف عليها. ويبدو أن ذلك كان يتم خوفا من قيام السكان بسرقة غلال الوقف، فتجوله في المزارع سوف يبين له مقدار الغلال الواجب على الفلاحين دفعها للوقف<sup>(6)</sup>.

وكان هنالك نائب للناظر في المناطق الرئيسية التي وجدت فيها أوقاف للحرم الخليلي مثل: القدس<sup>(7)</sup>، ودمشق<sup>(8)</sup> ومصر<sup>(9)</sup>.

وخوطب نائب الناظر " ... بفخر المدرسين وعمدة العلماء المحققين فرع الشجرة الزكية وطرز العصابة الهاشمية ..."<sup>(10)</sup> وكان من بين الذين شغلوا هذا المنصب: شمس الدين ابن محمد المقدسي<sup>(11)</sup>، ومحمد بك القرمانلي<sup>(12)</sup>. وقد بلغ راتب نائب الناظر خمسة عثمانيات يوميا<sup>(13)</sup>.

(1) سجل 56 / ص 51 : ح 3 ؛ سجل 58 / ص 353 : ح 3 ؛ سجل 58 / ص 546 : ح 1 .

(2) سجل 78 / ص 332 : ح 1 .

(3) سجل 10 / ص 592 : ح 3 ؛ سجل 43 / ص 112 : ح 4 ؛ سجل 76 / ص 536 : ح 2 ؛ سجل 78 / ص 15 : ح 2 ؛

سجل 78 / ص 332 : ح 2 .

(4) سجل 44 / ص 392 : ح 4 .

(5) سجل 33 / ص 332 : ح 3 .

(6) سجل 63 / ص 389 : ح 1 ؛ سجل 79 / ص 169 : ح 2 .

(7) سجل 56 / ص 500 : ح 5 ؛ سجل 67 / ص 389 : ح 1 .

(8) سجل 77 / ص 216 : ح 1 ؛ سجل 79 / ص 552 : ح 1 .

(9) سجل 62 / ص 53 : ح 2 ؛ سجل 79 / ص 552 : ح 1 .

(10) سجل 61 / ص 199 : ح 2 .

(11) سجل 61 / ص 197 : ح 2 .

(12) سجل 58 / ص 391 : ح 4 .

(13) سجل 56 / ص 500 : ح 5 .

## 4 : 5 : 2 : 3 : الكاتب :

وهو الشخص الموكل إليه تسجيل الداخل والخارج من الغلال وغيره إلى مآزن الوقف الخليلي ، وكان يقوم بتسجيل ذلك في دفاتره<sup>(1)</sup>. والإطلاع على دفاتر الناظر للتأكد من عدم وجود أية اختلاسات<sup>(2)</sup> ، ثم يقوم بختم دفاتر الوقف بختمه<sup>(3)</sup>.

وكان الكاتب يستلم الأموال والغلال من الجابي<sup>(4)</sup>، ويقوم بالدفع لمن له أي شيء على الوقف الخليلي، و يقيد في دفاتره<sup>(5)</sup>، ويسجله في ديوان الوقف<sup>(6)</sup>.

وأنيطت به عملية تسجيل أسماء الموظفين في الحرم في دفاتر خاصة . فقد كان ناظر الحرم يعلمه بأي تعيين لأي موظف<sup>(7)</sup>. وذلك حتى يتسنى له الإطلاع على حجم المبالغ الواجب دفعها لموظفي الحرم شهرياً.

كان تعيين الكاتب وفي أغلب الحالات يتم من خلال الدفتر دار بالشام<sup>(8)</sup>. حيث كان بعض الكتاب يعينون لقرى معينه، فيقومون بتسجيل ما عليها من غلال للوقف، وكان في ساحل غزه كاتباً للوقف الخليلي<sup>(9)</sup>، ويبدو أنه كان يسجل ما يأتي للحرم من غلال مصر. وكان هنالك كاتباً للوقف في الحواصل الخليلية الموجودة في القدس<sup>(10)</sup>.

وأعطيت للكاتب صلاحيات إعتقال أي شخص في ذمته شيء لجهة الوقف ولم يسدده<sup>(11)</sup>، وأن يرفع الشكاوى على أهالي القرى الذين لم يدفعوا ما عليهم<sup>(12)</sup>.

إن وظيفة الكاتب جعلته أدرى الناس بما في المآزن من غلال، ولهذا فإن من مهامه إخبار الحاكم الشرعي في القدس في حالة حاجة السماط الخليلي إلى الغلال<sup>(13)</sup>. لأن انقطاع

(1) سجل 61/ص 164 : ح 6 ؛ سجل 64 / ص 168 : ح 1 .

(2) سجل 61 / ص 164 : ح 6 .

(3) سجل 61 / ص 164 : ح 6 .

(4) سجل 57 / ص 228 : ح 3 .

(5) سجل 57 / ص 228 : ح 3 ؛ سجل 67 / ص 389 : ح 1 .

(6) سجل 67 / ص 192 : ح 1 .

(7) سجل 14 / ص 181 : ح 1 .

(8) سجل 63 / ص 17 : ح 1 ؛ سجل 66 / ص 271 : ح 1 . الدفتر دار : يعتبر بمثابة وزير المالية في الإمبراطورية العثمانية، وكان

يعهد إليه بالرقابة على الأموال ، فهو أمين الصندوق . الصباغ ، المجتمع 18 ؛ العسلي 2 / هـ 238 ؛ البعقوب 175 -

176 ؛ كلو 484 .

(9) سجل 57 / ص 187 : ح 2 ؛ سجل 69 / ص 407 : ح 3 .

(10) سجل 82 / ص 190 : ح 4 ؛ سجل 82 / ص 193 : ح 1 .

(11) سجل 27 / ص 152 : ح 4 ؛ سجل 27 / ص 261 : ح 5 ؛ سجل 33 / ص 332 : ح 3 .

(12) سجل 27 / ص 261 : ح 5 ؛ سجل 33 / ص 37 : ح 2 ؛ سجل 57 / ص 301 : ح 3 .

(13) سجل 66 / ص 405 : ح 2 .

السماط، كان يعرضه للمسؤولية قبل غيره<sup>(1)</sup> فقد كان أول شخص يتعرض للمساءلة في حالة حاجة السماط للغلال .

إن استنادة الناظر أي شيء لجهة الوقف تتطلب منه إخبار الكاتب بذلك ليقبده في دفاتره<sup>(2)</sup>، ويبدو أن الكاتب هو الآخر كان يقوم أحيانا بالاستدانة لصالح الوقف<sup>(3)</sup>، ويبدو أنه كان ملازماً للناظر في أغلب أوقاته .

ويبلغ راتب الكاتب 12 عثمانية في اليوم. فقد عين رجب جلبي بن نصر الله أفندي، في وظيفة الكتابة على أوقاف سيدنا الخليل بهذا المبلغ<sup>(4)</sup>، ويبدو أن هذا المبلغ الكبير كان له ما يبرره وذلك خوفاً من قيام الكاتب بالتلاعب في دفاتر الوقف.

#### 4 : 5 : 2 : 4 : الجاببي:

وهو الشخص الموكل إليه جمع محاصيل أوقاف الحرم الخليبي ممن هي تحست يده أو في ذمته<sup>(5)</sup>، وكان تعيين الجاببي يتم من خلال الناظر الذي يوكل إليه التصرف في أملاك الوقف تصرفاً شبه مطلق<sup>(6)</sup>، إلا أن بعض الجباة عينوا بموجب براءة سلطانية، أمثال: محمد جاويش، وسالم جاويش<sup>(7)</sup> .

وقد أدى وجود أكثر من جهة، كان لها الحق، في تعيين الجاببي إلى تداخل الصلاحيات، فقد حصل الحاج محمد بن الحاج محمد العظمة على جباية ناحيتي بني صعب، وبني مشاق<sup>(8)</sup> من معاملة نابلس، بموجب تذكره من الدفتر دار في الشام<sup>(9)</sup>، رغم كون عبيد ابن محمد الداغوني جابيا في تلك المنطقة. الأمر الذي أدى إلى اختلافهما واتجاههما إلى المحكمة لفض النزاع بينهما<sup>(10)</sup>. كذلك قام ناظر الحرم بمنع بعض الجباة من

(1) سجل 62 / ص 259 : ح 1 .

(2) سجل 40 / ص 223 : ح 5 ؛ سجل 57 / ص 186 : ح 4 ؛ سجل 62 / ص 423 : ح 2 .

(3) سجل 17 / ص 326 : ح 1 ؛ سجل 19 / ص 188 : ح 1 .

(4) سجل 76 / ص 203 : ح 2 .

(5) سجل 44/ص 428 : ح 6 ؛ سجل 61/ص 92 : ح 3 ؛ سجل 72 / ص 122 : ح 1 ؛ سجل 79 / ص 421 : ح 1 .

(6) سجل 39 / ص 175 : ح 3 ؛ سجل 48 / ص 54 : ح 4 ؛ سجل 57 / ص 228 : ح 1 .

(7) سجل 11 / ص 125 : ح 2 .

(8) ناحية بني مشاق : لم اعثر على أية معلومات عنها واعتقد إنها الجهة الشمالية من مدينة نابلس المعروفة بمشاريق الجرار . النمر

2 / 183 ؛ الرامي 49 .

(9) سجل 75 / ص 103 : ح 2 .

(10) سجل 79 / 421 : ح 1 .



ممارسة أعمالهم رغم حصولهم على براءة سلطانية بالجباية، لأن الجباه المعينين سابقا كانوا يقومون بواجبهم على أحسن وجه<sup>(1)</sup>.

وكان الجابي هو الذي يقوم بالمحاسبة، والقبض، والإرسال، وقد أعطي الصلاحيات باعتقال أي شخص لا يلتزم بما هو مقرر عليه، والإفراج عنه حسب ما تقتضيه ظروف عمله<sup>(2)</sup>، وقد حدث أن جمع بعض الجباة غلال الوقف الخليي بقوة السلاح<sup>(3)</sup>، وكان للجابي الحق في أن يؤجر ممتلكات الوقف حسبما يراه مناسبا فصلاحياته في هذا المجال مطلقة<sup>(4)</sup>.

وكان الجباه بعد قيامهم بعملية جمع المحصول يعودون به إلى مدينة الخليل، فقد حمل مصطفى بن حسن الغلال من ساحل غزة وسار بها إلى مدينة الخليل، وكان عليه أن يقوم بتسجيل الوارد والصادر للاحتجاج به في حالة حدوث أي خلاف على الغلال والأموال<sup>(5)</sup>، حيث عمل الجابي على أخذ توقيع الناظر على دفاتره<sup>(6)</sup>.

تفاوتت رواتب الجباة بين شخص وآخر فقد حصل بعضهم على أربعة عثمانيات في اليوم<sup>(7)</sup>، وآخرون على خمسة عثمانيات<sup>(8)</sup>، وفريق ثالث على ثمانية عثمانيات في اليوم. فقد عين أحمد بن يوسف في وظيفة الجباية على قرى كفر روما، وكفر لاثا، والنيرب في لواء حلب كل يوم بثمانية عثمانيات<sup>(9)</sup>، وحصل فريق آخر على عشرة عثمانيات يوميا<sup>(10)</sup>.

عمل بعض الجباة على جباية محصول قرية معينة مقابل أن يحصلوا على مبلغ تم تحديده مسبقا مع الناظر. فقد تعهد خليل بن الشيخ أبو الصفا بجباية غلال قرية خرسا في مقابل خمسة قبارصة<sup>(11)</sup>، وكان يجب عليه أن يورد الغلال إلى الحواصل الخليلية وقد أخذ بعضهم 10/1 من محصول قرية معينة مقابل جمعه<sup>(13)</sup>، ويمكن القول أن أكثر مبلغ

(1) سجل 76 / ص 219 : ح 1 .

(2) سجل 18 / ص 209 : ح 1 ؛ سجل 64 / ص 358 : ح 1 ؛ سجل 72 / ص 311 : ح 2 .

(3) سجل 75 / ص 353 : ح 4 .

(4) سجل 39 / ص 175 : ح 3 ؛ سجل 44 / ص 428 : ح 6 ؛ سجل 56 / ص 270 : ح 3 .

(5) سجل 72 / ص 311 / ح 2 ؛ سجل 75 / ص 183 : ح 2 .

(6) سجل 72 / ص 311 : ح 2 .

(7) سجل 55 / ص 381 : ح 6 .

(8) سجل 75 / ص 103 : ح 2 .

(9) سجل 77 / ص 540 : ح 1 .

(10) سجل 77 / ص 539 : ح 1 .

(11) حول القرصي انظر الفصل الثالث من هذه الدراسة ص 132 .

(12) سجل 77 / ص 71 : ح 4 .

(13) سجل 67 / ص 545 : ح 1 .

تلقاه الجابي كان عشرون عثمانية في اليوم<sup>(1)</sup>.  
 يلاحظ من خلال سجلات المحكمة الشرعية أن بعض الجباه أجبروا الفلاحين على  
 زراعة أراضي الوقف حتى يقوموا بجباية غلالها<sup>(2)</sup>.

#### 4 : 5 : 2 : 5 : الإمام :

وهو الذي يقوم بإمامة المسلمين في الصلاة، فقد وجد العديد من الأئمة في الحرم  
 الخليفي، فقد كان هنالك إمام لاتباع المذهب الحنفي، فقد شغل شمس الدين أبو الوفا التميمي  
 هذه الوظيفة في الحضرة الخليفية. كذلك كان لاتباع المذهب الشافعي إمام خاص<sup>(3)</sup>.  
 تجزأت وظيفة الإمام في الحرم الخليفي كغيرها من الوظائف الأخرى، فقد شغلها  
 أكثر من شخص في وقت واحد، فقد كان أبو السعادات شمس الدين محمد بن قاسم يشغل ثلثي  
 وظيفة الإمامة في الحرم الخليفي<sup>(4)</sup>، وكان بعضهم الآخر يشغل الثلث، وقد أشارت بعض  
 الحجج إلى وجود أربعة أئمة في الحرم الإبراهيمي<sup>(5)</sup>.

وخطب الإمام بـ " ... زبدة الفقهاء المحققين ، قدوة العلماء المحققين ، شيخ  
 الإسلام والمسلمين ، مفتي العلماء العاملين " <sup>(6)</sup> و " ... مولانا العلامة، البحر الفهامة، المحقق  
 المدقق ، شرف العلماء، أوجد الفضلاء... " <sup>(7)</sup> .

كان بعض الأئمة في الحرم يعينون لفترات محدودة فقد عين " ... أحمد بن شهاب  
 الدين بن أبي البركات الخليفي في وظيفة الإمامة في الحرم الخليفي في كل ليلة من العشر  
 الأخيرة من شهر رمضان ... " <sup>(8)</sup>، وعين بعض الأئمة بموجب براءة سلطانية<sup>(9)</sup>، ومن أمثلة  
 ذلك الشيخ محمد شمس الدين بن الشيخ غرس الدين التدمري الخليفي إمام الحرم  
 الإبراهيمي <sup>(10)</sup> .

(1) سجل 79 / ص 289 : ح 2 .

(2) سجل 18 / ص 512 : ح 2 .

(3) سجل 28 / ص 421 : ح 2 ؛ سجل 33 / ص 229 : ح 1 ؛ سجل 44 / ص 106 : ح 5 ؛ سجل 56 / ص 252 : ح 1 .

(4) سجل 62 / ص 157 : ح 1 .

(5) سجل 61 / ص 90 : ح 2 ؛ سجل 64 / ص 566 : ح 1 .

(6) سجل 40 / ص 197 : ح 3 .

(7) سجل 30 / ص 47 : ح 2 .

(8) سجل 79 / ص 17 : ح 3 .

(9) سجل 78 / ص 328 : ح 1 .

(10) سجل 78 / ص 311 : ح 1 .

وكان بعض الأئمة يشغل وظيفة القارئ<sup>(1)</sup>، والمدرس<sup>(2)</sup>، والجابي<sup>(3)</sup>، والمؤذن<sup>(4)</sup>، والخادم<sup>(5)</sup>، ووجد منهم من أشرف على السماط الخليلي<sup>(6)</sup>، ويبدو أن ذلك كان يتم لقرب مكان العملين من بعضهما بعض.

تفاوتت رواتب الأئمة بين شخص وآخر، فمنهم من أخذ عثمانيتين في اليوم، ومنهم من أخذ أربعة عثمانيات<sup>(7)</sup>، وكان أبو السعادات شمس الدين محمد بن قاسم يأخذ ثمانين عثمانية في الشهر عن ثلثي وظيفة الإمامة بالحرم الخليلي<sup>(8)</sup>. وقد تناول بعض الأئمة الخبز من سماط سيدنا الخليل بشكل يومي ومقرر<sup>(9)</sup>.

#### 4 : 5 : 2 : 6 : الخطيب :

و تتمثل وظيفته في إلقاء خطبة يوم الجمعة في الحرم، وقد شغل بعض الخطباء وظيفة الإمامة إلى جانب الخطابة<sup>(10)</sup>، وكان لكل مذهب خطيب، فقد كان أبو الوفا التميمي الحنفي خطيب السادة الحنفية بحرم سيدنا الخليل، عليه السلام<sup>(11)</sup>.

لم يكن الخطيب يستطيع ممارسة أعماله دون حصوله على الإذن اللازم من الحاكم الشرعي<sup>(12)</sup>، ووجد من الخطباء من تم تعيينه بموجب براءة سلطانية، أو فرمان، فقد صدر في جمادى الثاني سنة 969 هـ / شباط سنة 1562 م. فرمان بتعيين الشيخ جمال الدين إماما وخطيبا في الحرم الخليلي<sup>(13)</sup>.

(1) سجل 37 / ص 18 : ح 2 ؛ سجل 48 / ص 55 : ح 1 .

(2) سجل 30 / ص 47 : ح 2 ؛ سجل 56 / ص 90 : ح 1 .

(3) سجل 28 / ص 63 : ح 2 ؛ سجل 51 / ص 125 : ح 4 ؛ سجل 56 / ص 270 : ح 4 .

(4) سجل 69 / ص 20 : ح 4 .

(5) سجل 69 / ص 20 : ح 4 ؛ سجل 79 / ص 552 : ح 1 .

(6) سجل 56 / ص 270 : ح 5 .

(7) سجل 61 / ص 90 : ح 2 ؛ سجل 78 / ص 311 : ح 1 .

(8) سجل 62 / ص 157 : ح 1 .

(9) سجل 31 / ص 533 : ح 2 .

(10) سجل 39 / ص 323 : ح 1 .

(11) سجل 28 / ص 421 : ح 2 ؛ سجل 46 / ص 191 : ح 1 .

(12) سجل 31 / ص 533 : ح 1 .

(13) سجل 42 / ص 30 : ح 1 ؛ سجل 78 / ص 328 : ح 1 .

لقد تمتع الخطيب بمكانة مرموقة بين الناس، الأمر الذي أدى إلى تنازع أهل المدينة حول الخطابة<sup>(1)</sup>. التي شغلت عائلة التميمي النصيب الأكبر فيها<sup>(2)</sup>. وبرزت أهميتها في تنازل الأب لأبنه، أو الأخ لأخيه عنها، فيمكن القول أنها كانت وراثية، إلا أن أي تنازل لا بد له من إقرار الحاكم الشرعي حتى يصبح ساري المفعول<sup>(3)</sup>.

تلقي الخطيب راتباً يومياً تفاوت ما بين عثمانيين، وثمانينيات، إضافة إلى ست سلطانيات، حصل عليها سنوياً من الصرة التي اعتادت الدولة العثمانية إرسالها للحرم الخليلي للإنفاق على شؤونه<sup>(4)</sup>.

وشغل بعض الخطباء وظيفة الحاكم الشرعي إلى جانب الخطابة، فقد كان أبو المحاسن علي التميمي خطيب الحضرة الخليلية، و نائب الحكم العزيز بمدينة سيدنا الخليل، عليه السلام<sup>(5)</sup>.

ولقب الخطيب بـ " قدوة العلماء المعتبرين، شيخ الإسلام و المسلمين ..."<sup>(6)</sup> و " قدوة العلماء المحققين شيخ الإسلام والمسلمين مفتي العلماء العاملين ... " <sup>(7)</sup>.

#### 4 : 5 : 2 : 7 : المؤذنون :

وهم الأشخاص الذين يعهد إليهم برفع الأذان في الحرم الخليلي . كان عدد المؤذنين في الحرم الخليلي كبير جداً، فقد بلغ في سنة 980هـ / 1572 م، 15 مؤذناً<sup>(8)</sup>. ويبدو أن كل مؤذن قد حدد له المكان الذي سيؤذن فيه، فقد تنازل عبد الوهاب بن علي الخليلي لولده علي عن وظيفة الأذان بحرم سيدنا الخليل، عليه السلام، بالمنارة الغربية<sup>(9)</sup>، و يبدو أن العدد الكبير من المؤذنين كان له ما يسوغه، إذ أن بعضهم كان يرفع الأذان في وقت الفجر، وبعضهم الآخر في وقت الظهر وهكذا.

(1) سجل 78 / ص 328 : ح 1 .

(2) سجل 27 / ص 43 : ح 1 ؛ سجل 31 / ص 533 : ح 2 ؛ سجل 33 / ص 315 : ح 3 ؛ سجل 78 / ص 311 : ح 1 .

(3) سجل 33 / ص 315 : ح 3 ؛ سجل 56 / ص 270 : ح 5 .

(4) سجل 78 / ص 311 : ح 1 . الصرة: كمية من المال اعتادت الدولة العثمانية إرسالها للإنفاق على الحرم الخليلي.

(5) سجل 37 / ص 15 : ح 4 .

(6) سجل 31 / ص 408 : ح 1 .

(7) سجل 40 / ص 197 : ح 3 ؛ سجل 46 / ص 191 : ح 1 .

(8) سجل 55 / ص 530 : ح 1 .

(9) سجل 58 / ص 506 : ح 2 .

بلغ راتب المؤذن ثلاثة عثمانيات في اليوم<sup>(1)</sup>، إلا أن هذا لم يكن ينطبق على كل المؤذنين، فقد كان البعض مؤذنا مناوبا، فقد أشارت سجلات المحكمة الشرعية إليهم بالمؤذنين المناوبين<sup>(2)</sup>. فلم يتلق هؤلاء نفس الراتب، ذلك أن وجودهم كان لشغل أي فراغ يتركه غياب أي مؤذن من المؤذنين الرئيسيين .

وكثيرا ما تأخرت رواتب المؤذنين في الحرم، فقد تأخرت رواتبهم في سنة 935 هـ - 937 هـ / 1528 - 1530م<sup>(3)</sup>، مما دفع المحكمة الشرعية إلى إلزام الكتّاب، و هو وكيل الناظر بدفع أجره للمؤذنين في الحرم<sup>(4)</sup>، ونجد بعض الإشارات إلى قيام المؤذنين بأخذ بعض الأموال من الصدقات التي يتبرع بها الزوار للحرم<sup>(5)</sup> .

وكان تعيين بعض المؤذنين يتم من خلال الدفتر دار في الشام، فقد تم تعيين الشيخ خليل بن عبد الرحمن رئيسا للمؤذنين في الحرم بعد أن كان يواجا ليجمع بين الوظيفتين<sup>(6)</sup>.

و مما يدل على أهمية وظيفة الأذان تقسيمها بين المؤذنين، فقد تم تعيين الشيخ عبدالرزاق بن محمود بن عسيلة في وظيفة ربع الأذان بحضرة سيدنا الخليل، وإضافة إلى النصف الذي كان يمارسه، فجمع النصف والربع معا براتب قدره نصف وربع عثمانى<sup>(7)</sup>. اعتبرت وظيفة الأذان شبه وراثية، فكثيرا ما تشير سجلات المحكمة الشرعية إلى تنازل الأب لابنه، أو الأخ لأخيه عن الوظيفة<sup>(8)</sup>. كذلك فقد تم تعيين البعض لغياب قريب له عن المدينة وعدم مباشرته الأذان<sup>(9)</sup>، أو لوفاء قريب له<sup>(10)</sup>، وهناك بعض الإشارات إلى مباشرة البعض لوظيفة الأذان وصيا على الوارث إلى حين بلوغه سن الرشد<sup>(11)</sup> .

(1) سجل 51 / ص 24 : ح 2 ؛ سجل 66 / ص 504 : ح 1 .

(2) سجل 55 / ص 530 : ح 1 .

(3) سجل 1 / ص 167 : ح 679 .

(4) سجل 13 / ح 1385 .

(5) سجل 46 / ص 228 : ح 1 .

(6) سجل 9 / ص 129 : ح 1-2 .

(7) سجل 66 / ص 564 : ح 1 .

(8) سجل 53 / ص 608 : ح 2 .

(9) سجل 80 / ص 328 : ح 2 .

(10) سجل 51 / ص 24 : ح 2 .

(11) سجل 6 / ص 57 : ح 4 .

وقد وجد من المؤذنين من تنازل لغيره عن الوظيفة مقابل سداد ديون، أو مقابل مال يدفعه المتفرغ له للمتفرغ، فقد تفرغ محمد بن أحمد من أولاد السعدي الخليلي للشيخ شهاب الدين أحمد المقريء الخليلي عن وظيفة الأذان بحرم سيدنا الخليل، عليه السلام، بعد أن وصله من شهاب الدين مال هو نظير ما تفرغ له<sup>(1)</sup>.

وقد حاول البعض الوصول إلى وظيفة الأذان بطرق ملتوية، فقد رفع إبراهيم التميمي دعوى على أبي البقا وجلال المؤذنين بحرم سيدنا الخليل، عليه السلام، وادعى أنهما لا يؤديان خدمة الأذان بل يستتبيا عنهما من يقوم بالخدمة، وحاول أن يأخذ الوظيفة منهما، إلا أن دعواه ردت بعد ثبات بطلانها<sup>(2)</sup>.

وعرف من أشهر المؤذنين الذين زودتنا سجلات المحكمة الشرعية بأسمائهم محمد بن أبي بكر النقيب<sup>(3)</sup>، ومحمد بن مظفر<sup>(4)</sup>، وشهاب الدين بن عسيلة<sup>(5)</sup>، و شرف الدين ابن قاسم<sup>(6)</sup>.

#### 4 : 5 : 2 : 8 : القراء :

كانوا يقومون بقراءة القرآن أو الحديث الشريف بعد كل صلاة، إذ أن حلقات القراءة في الحرم الخليلي لم تكن تتقطع طوال اليوم . كانت القراءة تتم في زاوية معينة من الحرم، وكان القارئ يأخذ راتبه من الشخص الذي يقرأ له أو من أوقفه<sup>(7)</sup>. وقد حدد لكل قارئ الوقت الذي يقرأ فيه، فبعضهم بعد صلاة الفجر<sup>(8)</sup>، وآخرون بعد صلاة الظهر<sup>(9)</sup>، وفريق ثالث بعد صلاة العصر<sup>(10)</sup>، وفريق آخر بعد صلاة المغرب<sup>(11)</sup>، ولا يوجد أي إشارات إلى قيام البعض بالقراءة بعد صلاة العشاء وربما يعود ذلك إلى رغبة القراء في العودة إلى بيوتهم في وقت مبكر من الليل ضمن مجموعات، خوفا من الاعتداء عليهم ليلا وسط الظلام.

(1) سجل 6 / ص 685 : ح 3 .

(2) سجل 53 / ص 506 : ح 2 .

(3) سجل 58 / ص 546 : ح 1 .

(4) سجل 61 / ص 474 : ح 1 .

(5) سجل 66 / ص 202 : ح 1 .

(6) سجل 66 / ص 478 : ح 3 .

(7) سجل 56 / ص 270 : ح 5 .

(8) سجل 55 / ص 516 : ح 1 .

(9) سجل 58 / ص 518 : ح 8 .

(10) سجل 56 / ص 270 : ح 5 .

(11) سجل 33 / ص 213 : ح 2 .

وكان أغلب القراء يقرأون جزءاً واحداً من القرآن يومياً<sup>(1)</sup>، كما أنه وجد من كان يقرأ أكثر من جزء<sup>(2)</sup> في اليوم الواحد، كذلك وجد من القراء من كان يقرأ سورة معينة من القرآن الكريم يومياً<sup>(3)</sup>، فقد قرأ بعضهم سورة "يسن" بعد صلاة الفجر، وسورة "النبأ"، و"النصر"، وكانت هذه القراءة تتم بعد صلاة العصر، وسورة "تبارك" بعد صلاة المغرب<sup>(4)</sup>.

وفي حلقات معينة كان القراء يختمون القرآن الكريم كل ثلاثة أيام مرة واحدة<sup>(5)</sup>، وحددت لهم بعض السور التي يجب أن يختموا بها القراءة في كل يوم، وبعد قراءة الأجزاء العشرة المخصصة لكل يوم كانوا يقرأون سورة "الإخلاص"، و"المعوذتين"، و"فاتحة الكتاب"، وأوائل سورة البقرة وآخرها، ثم يصلون على النبي، عليه السلام<sup>(6)</sup>. ووجد من القراء من كانوا يقرأون الحديث الشريف. إذ أن أغلب القراءة كانت تتم في أشهر: رجب، وشعبان ورمضان. وقرأ من صحيح البخاري في كل يوم مرتان: بعد صلاة الفجر، و بعد صلاة العصر بعد أن يفرغ القراء من قراءة الأجزاء الشريفة<sup>(7)</sup>.

تفاوتت رواتب القراء من شخص، لآخر، وزاوية، وأخرى، فقد بلغت رواتب بعضهم أربع ونصف سلطانية في السنة، يأخذها على أربع دفعات في كل دفعة الربع<sup>(8)</sup>، وآخرون حصلوا خمس سلطانيات في السنة<sup>(9)</sup>. ووجد من القراء من تقرر له راتبه يومياً فكان قطعة فضة في كل يوم، يحصل عليه كل أربعة أشهر فكان كل منهم يجمع ثلاث سلطانيات في كل أربعة أشهر وبذلك بلغ راتبه السنوي 9 سلطانيات<sup>(10)</sup>.

يتضح من خلال سجلات المحكمة الشرعية أن معظم القراء كانوا من العائلات الخيلية مثل: عسليّة، والجعبري، والتميمي، والمصري، والجولاني، والتدمري، والزعترى، وعبيد<sup>(11)</sup>.

(1) سجل 31 / ص 144 : ح 3 ؛ سجل 56 / ص 270 : ح 5 .

(2) سجل 37 / ص 18 : ح 2 ؛ سجل 40 / ص 148 : ح 3 .

(3) سجل 22 / ص 646 : ح 2 .

(4) سجل 55 / ص 516 : ح 1 .

(5) سجل 55 / ص 516 : ح 1 .

(6) سجل 55 / ص 516 : ح 1 .

(7) سجل 55 / ص 516 : ح 1 .

(8) سجل 55 / ص 515 : ح 1 .

(9) سجل 59 / ص 203 : ح 1 .

(10) سجل 56 / ص 710 : ح 3 .

(11) سجل 33 / ص 99 : ح 1 - 13 ؛ سجل 53 / ص 101 : ح 11-15 ؛ سجل 53 / ص 104 : ح 18 ؛ سجل 61 / ص 6 : ح 1 ؛

سجل 66 / ص 263 : ح 1 ؛ سجل 75 / ص 554 : ح 1 .

إضافةً إلى القراء فقد وجد هناك شخص يسمى بشيخ القراء، وهو الذي يقوم بإدارة جلسة القراءة، ووظيفته تقديم القراء واحداً بعد الآخر، لقراءة الأجزاء المقرر لهم قراءتها، إضافةً إلى قيامه بالإيعاز إلى مفرقي الأجزاء بتسجيل أسماء الغياب من القراء<sup>(1)</sup>، كذلك كان هناك مجموعة من الأشخاص الذين يسمون بمفرقي الأجزاء، وكانت مهمتهم تفرقة الأجزاء الكريمة على القراء، ثم القيام بجمعها وحفظها في مكانها<sup>(2)</sup> بعد إتمام القراءة. وكان من الممكن لأي شخص من هؤلاء أن يمارس وظيفة القراءة إلى جانب وظيفته<sup>(3)</sup>، وقد بلغ راتب بعضهم أربع سلطانيات ونصف في السنة<sup>(4)</sup>.

كان من ضمن صلاحيات مفرق الأجزاء كتابة أسماء القراء الذين لم يحضروا للقراءة لحسم ذلك من رواتبهم<sup>(5)</sup>، وكان عليهم كتابة اسم كل قارئ و الجزء الذي كان يجب عليه قراءته<sup>(6)</sup>. من أشهر مفرقي الأجزاء أحمد بن عبد الحليم الخليلي<sup>(7)</sup>.

#### 4 : 5 : 2 : 9 : الفراشون :

مفردها فراش، وهو: المسؤول عن تنظيف أرض المسجد وفرش السجاد<sup>(8)</sup>. وكان الفراش - إضافةً إلى التنظيف - يقوم بإشعال النار لإتارة المسجد الإبراهيمي<sup>(9)</sup>، وكان عليه ستر مقامات الأنبياء بالبطين و الثياب<sup>(10)</sup>، والتي عادة ما كانت تأتي من الشام بعد أن تخاط وتفصل لأجل ذلك<sup>(11)</sup>.

مارس العديد من الفراشين عملهم في حضرة الخليل<sup>(12)</sup>، وتفاوتت رواتبهم بين شخص وآخر، فقد أخذ بعضهم عثمانيتين، وبعضهم الآخر ثلاث عثمانيات في اليوم<sup>(13)</sup>، إضافةً إلى الأموال التي كانوا يأخذونها من الهبات و الصدقات .

(1) سجل 53 / ص 199 : ح 1 .

(2) سجل 31 / ص 135 : ح 3 ؛ سجل 55 / ص 516 : ح 1 .

(3) سجل 22 / ص 646 : ح 2 ؛ سجل 69 / ص 374 : ح 3 .

(4) سجل 55 / ص 516 : ح 1 .

(5) سجل 55 / ص 516 : ح 1 .

(6) سجل 69 / ص 234 : ح 1 .

(7) سجل 72 / ص 359 : ح 2 .

(8) Cohen, Population 15 .

(9) سجل 22/ص 630 : ح 5 ؛ سجل 62 / 334 : ح 3 ؛ سجل 66 / ص 53 : ح 7 .

(10) سجل 23 / ص 72 : ح 3 .

(11) سجل 23 / ص 72 : ح 3 .

(12) سجل 66 / ص 403 : ح 1 .

(13) سجل 62 / ص 334 : ح 3 ؛ سجل 66 / ص 403 : ح 1 .



فقد أنعمت الصدقات السلطانية على أهالي القدس الشريف، و مدينة سيدنا الخليل في سنة 1003 هـ/1594م. بمبلغ قدره 2913 سلطانية ذهباً، و 40 قطعة شامية. فبلغت حصة الخطباء، و الأئمة، و المؤذنون، و الخدام، و الفراشون، و البوابون، و العلماء الصالحون بالحرم 1047 سلطانية<sup>(1)</sup>.

عين بعض الفراشين بموجب براءة سلطانية<sup>(2)</sup>. وكان من بين الذين شغلوا هذه الوظيفة في الحرم الخليلي: عبد الرزاق بن غرس الدين بن برهان الخليلي<sup>(3)</sup>، ويعقوب بن عبد الرزاق الهبيرة، و شهاب الدين بن أحمد<sup>(4)</sup>، و محمد بن زين الدين المصري الخليلي<sup>(5)</sup>.

4 : 5 : 2 : 10 : البوابون :

أطلق لفظ بواب على الشخص الذي يعمل في المسجد<sup>(6)</sup>، إذ وجد في الحضرة الخليلية العديد من البوابين الذين كانوا يقفون على أبواب الحضرة، و على أبواب أضرحة الأنبياء . ويمكن القول إن البواب كان مسؤولاً عما يوجد بداخل المنطقة التي يؤدي إليها الباب<sup>(7)</sup>، وكان البواب يقفل الباب الموكل إليه حراسته بعد انقضاء الناس<sup>(8)</sup>، فكان كل بواب يعرف الباب المعهود إليه حراسته، فقد كان شجاع الدين أفندي بوابا بالباب السلیماني في حرم سيدنا الخليل، عليه السلام<sup>(9)</sup>، وكان علي بن إبراهيم بوبا بالباب القبلي<sup>(10)</sup>، وكان الشيخ محمد بن محمد بوابا بمقام سيدنا يعقوب<sup>(11)</sup>، وزوجته<sup>(12)</sup>.

4 : 5 : 2 : 11 : التبريدارية :

وهم القائمون على التربة أو المقام<sup>(13)</sup>. وكان يعهد إليهم تنظيف المكان من الغبار. وكان من بين الذين شغلوا هذه الوظيفة في الحرم الخليلي: شمس الدين محمد بن قاسم بن

(1) سجل 76 / ص 535 : ح 1 .

(2) سجل 11 / ص 114 : ح 1 .

(3) سجل 22 / ص 630 : ح 5 .

(4) سجل 33 / ص 269 : ح 6 .

(5) سجل 66 / ص 53 : ح 7 .

(6) سجل 28 / ص 63 : ح 2 ؛

(7) سجل 59 / ص 51 : ح 2 .

(8) السبكي 144 ؛ سجل 76 / ص 418 : ح 4 .

(9) سجل 77 / ص 290 : ح 3 .

(10) سجل 37 / ص 257 : ح 4 . الباب السلیماني: أحد أبواب حرم سيدنا الخليل عليه السلام.

(11) زوجة سيدنا يعقوب عليه السلام هي السيدة ليقه . العليمي 1 / 122 ؛ النجار 119 .

(12) سجل 55 / ص 322 : ح 3 .

(13) العسلي 3 / هـ 120 .

الشيخ أبي الصفا، تربدار حضرة سيدنا الخليل، عليه السلام<sup>(1)</sup>. وحسن بن المصري تربدار حضرة نبي الله تعالى يعقوب، عليه السلام، و الشيخ شرف الدين بن محمود خادم تربة نبي الله تعالى اسحق، عليه السلام<sup>(2)</sup>.

بلغ راتب التربدار 4 عثمانيات في اليوم، فقد تفرغ الشيخ أبو الشهادات محمد بن قاسم، للشيخ عبد الرزاق بن الشيخ أبي الصفا الأنصاري، عن رُبع وظيفة التربدار بمقام سيدنا الخليل، و زوجته السيدة سارة، بما للربيع من المعلوم وقدره في كل يوم عثمانية<sup>(3)</sup>.

### 5 : المحتسب :

مراقب الأسواق، و الأصناف، و القائم على الأخلاق<sup>(4)</sup>. ويجب أن يكون المحتسب فقيهاً عارفاً بأحكام الشريعة ليعلم ما يأمر به وينهى عنه<sup>(5)</sup>. فالحسبة هي وظيفة دينية من باب الأمر بالمعروف و النهي عن المنكر<sup>(6)</sup>.

أبقى السلطان سليم الأول على نظام الحسبة و أوصى المحتسبين بتنفيذ أحكام القضاة و قراراتهم<sup>(7)</sup>. إلا أن وظيفة المحتسب في الفترة العثمانية اختلفت بعض الشيء عن تلك التي وجدت في العصور الإسلامية السابقة. فقد كان المحتسب في الفترة العثمانية يأخذ الأموال التي تشبه الضرائب، مقابل أعماله العديدة<sup>(8)</sup>. فقد حصل المحتسب ضرائب الباج<sup>(9)</sup>، و القبان<sup>(10)</sup> و الدمغة<sup>(11)</sup>. وكان هناك باج المحتسب ويفرض على جميع ما يُباع في السوق من منتوجات القضاء الذي يعمل فيه المحتسب نفسه<sup>(12)</sup>.

- 
- (1) سجل 56 / ص 90 : ح 1 .  
 (2) سجل 56 / ص 92 : ح 1 .  
 (3) سجل 67 / ص 409 : ح 2 .  
 (4) المارودي 240 ؛ الحنبلي 284-285 ؛ العسلي 2 / هـ 238 ؛ كلو 487 .  
 (5) ابن بسام 105 .  
 (6) كرد علي 5 / 136 .  
 (7) الصباغ ، المجتمع 18 .  
 (8) المرجع نفسه 78 - 79 .  
 (9) الباج : هي الضريبة التي كانت تدفع على بيع أي مخلوق حي أو أية سلعة حُملت إلى السوق من الأقاليم المجاورة، و تختلف كمية الضريبة بحسب طبيعة البضاعة و نوعها . أدى شير 14 ؛ الصباغ ، المجتمع 35 .  
 (10) ضريبة القبان : و هي ضريبة تؤخذ على البضائع التي تحملها الحيوانات، و تقدر عن طريق وزن كل حمل ، يعقوب 187 - 188 ؛ مطاوع ، 105 ؛ Cohen, Population 63 .  
 (11) ضريبة الدمغة : و هي تؤخذ من الصناع على ما ينتجونه من صناعات في الأقاليم ، فقد كان على النساخين أن يقدموا كل قطعة يصنعونها إلى المحتسب قبل بيعها حيث يدفعون عليها رسم الدمغة، و يبدو أن تقديمها للمحتسب كان يتم حتى يتأكد من جودتها . الصباغ ، المجتمع 35 .  
 (12) الصباغ ، المجتمع 36 .

كذلك فقد جمع المحتسب الضرائب المفروضة على بائعي الصابون، وتجار الملابس، وتجار اللبن والتوابل<sup>(1)</sup>.

من هنا يمكن القول أن المحتسب كان بمثابة محصل للضرائب، فقد أخذ المحتسب في ناحية خليل الرحمن ضريبة على الدبس الذي يأتي من خارج المدينة ليبيع في أسواقها<sup>(2)</sup> وكان المحتسب يراقب الأسعار<sup>(3)</sup>، و الحوانيت، ومحلات القصابة و يأخذ الضرائب المفروضة عليها<sup>(4)</sup>.

وكان المحتسب في ناحية خليل الرحمن يقدم مبلغ معين مقابل حصوله على وظيفته، حيث يقوم بجمع الضرائب لاسترداد الأموال التي دفعها وزيادة عليها. فقد قاطع فخر الأقوان علاء الدين بن محمد الجماسي، أمين الخاص الشريف بالقدس، وما يتبعها صالح بن إبراهيم ابن سعد الخليلي على ما يتحصل من احتساب مدينة الخليل، من باج سياه<sup>(5)</sup>، وباج بازار<sup>(6)</sup> ودمغة القصابين لمدة سنة كاملة 991 هـ / 1583م. بمبلغ قدره 57 سلطانيا<sup>(7)</sup>، وكان الدافع أكثر هو الذي يتولى احتساب المدينة، فقد دفع الشيخ محمد بن أبي سلطان التميمي الخليلي 41 سلطانيا في السنة ليحصل على وظيفة الاحتساب في مدينة الخليل، مع أن المحتسب السابق كان قد دفع 39 سلطانيا<sup>(8)</sup>.

وكان من بين الذين شغلوا هذه الوظيفة إبراهيم بن أبي زلوم<sup>(9)</sup>، بدر الدين بن علاء الدين الشهير بابن خير الدين التميمي<sup>(10)</sup>، و يعقوب بن الحاج بدر الدين<sup>(11)</sup>.

(1) المرجع نفسه 111 .

(2) سجل 37 / ص 571 : ح 5 .

(3) سجل 35 / ص 44 : ح 3 .

(4) سجل 45 / ص 307 : ح 4 .

(5) باج سياه : ضريبة السوق التي تؤخذ عند بيع الرقيق للدلالة عليه ، يعقوب 186 .

(6) باج بازار : ضريبة تجى في سوق الدواب على الحيوانات التي يتم بيعها ، يعقوب 187 ؛ مطاوع 105 ؛

Cohen, Population 100.

(7) سجل 62 / ص 333 : ح 2 . حول دمغة القصابين انظر ص 122 من هذه الدراسة .

(8) سجل 58 / ص 568 : ح 1 .

(9) سجل 26 / ص 105 : ح 5 .

(10) سجل 36 / ص 95 : ح 4 .

(11) سجل 69 / ص 109 : ح 5 .

## الفصل الثاني

# الأوضاع الاجتماعية

## 1 : السكان :

## 1 : 1 : المسلمون :-

تعد مدينة الخليل من أقدم وأقدس المدن عند المسلمون، وقد سكنت أعداد كبيرة من السكان هذه المدينة لمكانتها الدينية إضافة إلى عدة عوامل بارزة ساعدت على جذب السكان للاستقرار فيها، هي:

أولاً: توفر حلقات الدرس والذكر في الحضرة الخليلية مما جلب أعداداً كبيرة من طلاب العلم للاستقرار فيها والاستزادة من العلم والمعرفة . وكان العديد من هؤلاء يجدون عملاً ثابتاً في وظائف الحرم أو في السماط الخليلي، مما أدى إلى استقرارهم نهائياً في المدينة. ثانياً: توفر الغذاء بشكل يومي في المدينة من خلال سماط سيدنا الخليل، عليه السلام، فالمجاورون، والفقراء، والزوار، وحتى سكان المدينة لم يكونوا في حاجة إلى شراء الطعام لأنه متوفر بدون مقابل .

ثالثاً: وقوع المدينة على طريق التجارة بين القاهرة ودمشق مما أدى إلى ازدهار الحركة التجارية فيها.

إن هذه العوامل أسهمت في جلب أعداد كبيرة من المسلمين للاستقرار في المدينة .

## 1 : 1 : 1 : سكان المدينة:

كان من أشهر العائلات التي وجدت في المدينة في القرن العاشر الهجري/ السادس عشر الميلادي: عائلة التميمي<sup>(1)</sup> والذين أشير إليهم أحياناً بطائفة الدارية . والتي تفرعت عنها بعض العائلات، مثل صاحب<sup>(2)</sup>، وشاور<sup>(3)</sup>، وحجازي<sup>(4)</sup>، والقصراوي<sup>(5)</sup> . ومن أشهر العائلات الأخرى: الننتشة<sup>(6)</sup>، والتدمري<sup>(7)</sup>، والدويك<sup>(8)</sup>، والفاخوري<sup>(9)</sup>، والجعبري<sup>(10)</sup>،

(1) العلمي 2 / 146 ؛ سجل 1 / ص 272 ؛ ح 1093 ؛ سجل 24 / ص 450 ؛ ح 1 ؛ سجل 30 / ص 451 ؛ ح 2 ؛ سجل 80 / ص 328 ؛ ح 2 .

(2) سجل 30 / ص 451 ؛ ح 2 ؛ سجل 43 / ص 46 ؛ ح 2 ؛ سجل 51 / ص 35 ؛ ح 1 ؛ سجل 67 / ص 26 ؛ ح 1 .

(3) سجل 28 / ص 474 ؛ ح 3 ؛ سجل 33 / ص 273 ؛ ح 1 ؛ سجل 66 / ص 300 ؛ ح 2 .

(4) سجل 35 / ص 63 ؛ ح 2 .

(5) سجل 27 / ص 166 ؛ ح 4 ؛ سجل 43 / ص 46 ؛ ح 2 ؛ سجل 51 / ص 41 ؛ ح 1 ؛ سجل 75 / ص 114 ؛ ح 1 .

(6) سجل 53 / ص 207 ؛ ح 6 ؛ سجل 56 / ص 449 ؛ ح 2 ؛ سجل 69 / ص 376 ؛ ح 1 .

(7) سجل 33 / ص 273 ؛ ح 1 ؛ سجل 51 / ص 476 ؛ ح 1 ؛ سجل 80 / ص 398 ؛ ح 1 .

(8) سجل 33 / ص 238 ؛ ح 3 ؛ سجل 45 / ص 174 ؛ ح 4 ؛ سجل 51 / ص 396 ؛ ح 5-6 .

(9) سجل 28 / ص 421 ؛ ح 2 ؛ سجل 53 / ص 510 ؛ ح 3 ؛ سجل 69 / ص 77 ؛ ح 8 .

(10) سجل 33 / ص 273 ؛ ح 1 ؛ سجل 66 / ص 578 ؛ ح 1 ؛ سجل 80 / ص 363 ؛ ح 2 .

وقد سكن بعض أفراد هذه العائلة في بيت عطاب<sup>(1)</sup>، والعسيلي<sup>(2)</sup>، وزلوم<sup>(3)</sup>، والرازم<sup>(4)</sup> وهم من المجاورين، ونبروخ<sup>(5)</sup> وهم من المجاورين أيضاً، وسياج<sup>(6)</sup>، وطهبوب<sup>(7)</sup>، والزررو<sup>(8)</sup>، والقيمري<sup>(9)</sup>، والديري<sup>(10)</sup>، وسن اقراط<sup>(11)</sup>، وهي تكتب اليوم "سنقرط"، حيث قدموا كجنود إلى المدينة وأقاموا في القلعة، ثم استقروا في المدينة. والأكراد<sup>(12)</sup> الذين شكلوا طائفة كبيرة في المدينة وقد أشار البعض إلى أن عائلة اليعموري تعود إليهم<sup>(13)</sup>. وهذا الكلام غير دقيق فعائلة اليعموري تعود بأصولها إلى الشيخ علي البكا<sup>(14)</sup>، والقواسمي الذين أشير إليهم أحياناً بالقاسمي<sup>(15)</sup>، والشويكي<sup>(16)</sup>، والشرباتي<sup>(17)</sup>، وأبو سنيينة<sup>(18)</sup> حيث استقر بعضهم في بيت ساحور<sup>(19)</sup>، وبعضهم الآخر في المالحة<sup>(20)</sup>، والجعبة<sup>(21)</sup>، والأنصاري<sup>(22)</sup>.

- (1) بيت عطاب : تقع إلى الجنوب الغربي من القدس ، على بعد 33 كم عنها على هضبة صخرية جرداء ، وعلى بعد 3 كم إلى الجنوب منها يمر طريق بيت لحم بيت جبرين . الدباغ 8 / 2 : 186 ؛ اليعقوب 33 ؛ أبو بكر 48 ؛ الخالدي ، كي لانسي 597 ؛ العلمي 209 ؛ Hutteroth 190 .
- (2) سجل 22/ص 374 ؛ ح 5 ؛ سجل 66 / ص 578 ؛ ح 1 ؛ سجل 80 / ص 363 ؛ ح 2 .
- (3) سجل 33/ص 273 ؛ ح 1 ؛ سجل 53/ص 196 ؛ ح 11 .
- (4) سجل 25/ص 672 ؛ ح 1 ؛ سجل 40 / ص 371 ؛ ح 2 ؛ سجل 59/ص 522 ؛ ح 7 .
- (5) سجل 67/ص 421 ؛ ح 2 .
- (6) سجل 22/ص 374 ؛ ح 5 ؛ سجل 82/ص 51 ؛ ح 1 .
- (7) سجل 27/ص 513 ؛ ح 2 .
- (8) سجل 27/ص 513 ؛ ح 2 .
- (9) سجل 33/ص 273 ؛ ح 1 ؛ سجل 67/ص 15 ؛ ح 3 .
- (10) سجل 14 / ص 96 ؛ ح 2 .
- (11) سجل 40 / ص 115 ؛ ح 1 ؛ سجل 67 / ص 421 ؛ ح 2 .
- (12) سجل 17 / ص 517 ؛ ح 2 ؛ سجل 57 / ص 487 ؛ ح 2 .
- (13) صافي 50 .
- (14) سجل 8 / ص 243-244 ؛ ح 1 ؛ أبو بكر 55 .
- (15) سجل 33 / ص 273 ؛ ح 1 .
- (16) سجل 33 / ص 273 ؛ ح 1 .
- (17) سجل 43 / ص 46 ؛ ح 2 .
- (18) سجل 33 / ص 361 ؛ ح 2 ؛ سجل 61 / ص 284 ؛ ح 6 .
- (19) بيت ساحور : تقع إلى الجنوب من القدس و إلى الشرق من بيت لحم على بعد 1 كم عنها ، ويبلغ ارتفاعها 700 متر عن سطح البحر . الدباغ 8 / 2 : 47 ؛ اليعقوب 31 ؛ Hutteroth 115 .
- (20) المالحة : تقع إلى الجنوب الغربي من القدس على بعد 5 كم عنها بالقرب من بيت صفافا وقد كانت في القرن العاشر الهجري /السادس الميلادي تتبع ناحية القدس الشريف، الدباغ 8 / 2 : 166 ؛ اليعقوب 68 ؛ الخالدي ، كي لانسي 655 ؛ Hutteroth 115 .
- (21) سجل 5 / ص 156 ؛ ح 2 ؛ سجل 69 / ص 376 ؛ ح 1 .
- (22) سجل 43 / ص 46 ؛ ح 2 ؛ سجل 61 / ص 467 ؛ ح 1 .

وقد أشير إلى بعض العائلات باسم المنطقة التي قدمت منها، مثل: المغربي، الذين كانوا يأتون من المغرب العربي ويستقرون في الخليل إذ شكلوا طائفة كبيرة كان لها نفوذها<sup>(1)</sup>، والأسيوطي<sup>(2)</sup>، والسمرقندي<sup>(3)</sup>، والجولاني<sup>(4)</sup>، والمصري<sup>(5)</sup>. ونسب كثير من السكان إلى مهنهم، مثل: الترجمان<sup>(6)</sup>، والزجاج<sup>(7)</sup>، والفران<sup>(8)</sup>، والدباغ<sup>(9)</sup>، والكيال<sup>(10)</sup>، والقصاب<sup>(11)</sup>. وقد استقرت مجموعات من سكان مدينة الخليل في المناطق المجاورة، مثل: الرملة<sup>(12)</sup>، والقدس<sup>(13)</sup>، ومصر<sup>(14)</sup> و أشير إليهم بالمستوطنين.

ويتضح من خلال الجداول التالية أعداد سكان ناحية الخليل في القرن العاشر الهجري/ السادس عشر الميلادي، علما بأن الخانة تعني الأسرة أو العائلة، والتي يقدر الدارسون عدد أفرادها ما بين 5 - 7 أشخاص، أما المجرّد فهو الأعراب<sup>(15)</sup>.

- 
- (1) سجل 16/ص 129 : ح 2 ؛ سجل 33/ص 273 : ح 1 ؛ سجل 48/ص 205 : ح 2 ؛ سجل 56/ص 449 : ح 2 ؛ سجل 57/ص 487 : ح 2 ؛ سجل 59/ص 522 : ح 7 ؛ سجل 61/ص 303 : ح 6 .
- (2) سجل 80/ص 363 : ح 2 .
- (3) سجل 35/ص 63 : ح 2 .
- (4) سجل 33/ص 273 : ح 1 .
- (5) سجل 33/ص 273 : ح 1 ؛ سجل 51/ص 614 : ح 1 ؛ سجل 67/ص 15 : ح 3 ؛ سجل 79/ص 461 : ح 2 .
- (6) سجل 66/ص 28 : ح 2 .
- (7) سجل 1/ص 74 : ح 2 ؛ سجل 5/ص 156 : ح 2 ؛ سجل 12/ص 100 : ح 2 .
- (8) سجل 62/ص 235 : ح 4 .
- (9) سجل 23/ص 512 : ح 5 .
- (10) سجل 12/ص 89 : ح 2 ؛ سجل 14/ص 696 : ح 2 .
- (11) سجل 13/ص 65 : ح 2 .
- (12) سجل 13/ح 604 .
- (13) سجل 56/ص 242 : ح 2 ؛ سجل 58/ص 501 : ح 8 ؛ سجل 61/ص 387 : ح 5 .
- (14) سجل 61/ص 103 : ح 7 .
- (15) البخيت 95 ؛ أدى شير 58 ؛

بلغ عدد سكان مدينة الخليل في القرن العاشر الهجري على النحو التالي :

961 هـ / 1553 - 1554 م <sup>(3)</sup>				945 هـ / 1538 م <sup>(2)</sup>				932 هـ / 1525 م <sup>(1)</sup>		
أعمى	شريف	مجرد	خانة	إمام	أعمى	شريف	مجرد	خانة	خانة	الحارة
-	-	-	69	2	-	-	20	46	17	الشيخ علي البكاء
-	-	-	88		-			229	17	قيطون
-	1		154	5	-	4	52	↑		الوسطى
-	-	-	143	4	-	2	76	173	15	القرازين
-	-	-	247	4	-	2	29	146	48	الاکراد
-	-	-	-	-	-	-	-	-	14	حافظ الدين
-	-	-	79		-		↓	↓	22	الشعابين
-	-	-	-	5	-	1	50	155	-	المدرسة
-	-	-	90		-		↑	↑	-	العقبة
-	-	-	99	-	-	-	-	-	-	فستقه
-	-	-	8	-	1	-	-	20	-	اليهود
-	-	-	-	-	-	-	-	7	-	مجتمع النصارى
-	1	-	977	20	1	9	227	776	133	المجموع

أما حسب إحصائيات 970 هـ / 1562 م. و 1005 هـ / 1596 م. فكان على النحو التالي :

1005 هـ / 1596 م <sup>(4)</sup>				970 هـ / 1562 - 1563 م				
أعمى	شريف	مجرد	خانة	أعمى	شريف	مجرد	خانة	الحارة
-	-	-	65	1	-	18	46	الشيخ علي البكاء
-	-	-	112	-	-	31	77	قيطون
-	-	-	90	-	3	-	155	الوسطى
-	2	-	121	6	-	7	160	القرازين
-	-	-	180	1	-	12	304	الاکراد
-	-	-	↓	-	-	↓	↓	المدرسة
-	1	-	41	1	-	32	142	الشعابين
-	-	-	↑	-	-	↑	↑	العقبة
-	-	-	78	-	-	29	99	فستقه
-	-	-	11	-	-	-	11	اليهود
-	-	-	-	-	-	-	-	مجتمع النصارى
2	1	22	698	9	3	129	994	المجموع

تشير الأسهم إلى أن هذه الحارات جمعت مع بعضها البعض.

Cohen , Population 111 .

(1)

دفتر طابو 1015 /ص 268 - 276 .

(2)

Cohen , Population 111 .

(3)

Cohen , Population 111 .

(4)



يتضح لنا من خلال الجدول الأول أن الزيادة في عدد السكان لم تكن متناسبة ذلك أنه لا يعقل أن يكون عدد سكان المدينة في عام 932 هـ / 1525م. (133) خانة ثم يرتفع هذا العدد بعد 13 سنة إلى (776) خانة أي أن الزيادة (643) خانة. فإذا ضربنا هذا الرقم في 6 وهو متوسط عدد أفراد الخانة فإن الرقم الناتج هو (3858) شخص. وهذا لا يعقل بأي شكل من الأشكال أن تكون زيادة عدد سكان المدينة في 13 سنة .

نستج من خلال ما سبق أن الرقم الذي أورده "Cohen" واقتبسه من دفاتر "الطابو" العثمانية إما أن يكون غير دقيق وأنه أغفل ذلك بقصد أو عن غير قصد، وإما أن يكون الرقم صحيحاً وأن سكان المدينة قد تركوها وهربوا منها أثناء إجراء هذا الإحصاء. ذلك أنه لا يعقل أن تكون 6 حارات من بين 12 حارة كانت تشكل المدينة أثناء إجراء هذا الإحصاء أن تكون خالية من السكان بحيث لم يكن بها أي شخص.

أما المقارنة بين الإحصاء الثاني والثالث فتثبت أن الزيادة في عدد السكان كانت طبيعية إذا أخذنا بالحسبان نزول جماعات جديدة إلى مدينة الخليل. فقد كانت الزيادة (1206) أشخاص خلال 15 سنة. ورغم أن هذا الرقم يبدو كبيراً إلا أنه يمكن الأخذ به بالمقارنة مع الإحصاء الأول. إضافةً إلى أن "Cohen" لم يدون في الإحصاء الثالث عدد المجردين في المدينة، ويبدو أنه لم يستطع الحصول عليه من مصادره.

أما المقارنة بين الإحصاء الثالث والرابع فقد كانت الزيادة طبيعية. بل يمكن القول أنها كانت أقل من ذلك فخلال تسع سنوات 961 هـ / 1553م - 970 هـ / 1562م. ارتفع عدد سكان المدينة من (977) خانة إلى (994) خانة. أي أن الزيادة (17) خانة، فإذا ضربنا هذا الرقم في 6 وهو متوسط الخانة يكون الناتج (102) شخصاً وهذا وضع طبيعي .

وإذا ما قارنا آخر إحصائيتين في المدينة للأعوام 970 هـ / 1562 - 1563 م و1005 هـ / 1596م. يتضح لنا انخفاض عدد السكان في المدينة من (994) خانة إلى (698) خانة أي أن الانخفاض كان (296) خانة، فإذا ضرب في 6 يكون الناتج (1776) شخصاً هذا عدا عن انخفاض عدد الأشخاص غير المتزوجين من (129) إلى (22) أي (107) أشخاص. وفي رأبي أن هذا الانخفاض ربما يعود إلى أسباب صحية أو نتيجة خروج السكان من المدينة لأمر لا تسعنا المصادر بذكره.

## 2 : سكان القرى :

تبعث ناحية خليل الرحمن في القرن العاشر الهجري / السادس عشر الميلادي، (40) قرية كما بينا ذلك في الفصل الأول ، وقد عمل معظم سكان هذه القرى في الزراعة، وحسب الإحصائيات العثمانية فقد بلغ عدد سكان القرى في القرن العاشر الهجري/ السادس عشر الميلادي، كما يلي:

وحسب إحصائيات 1005 هـ / 1596 م	حسب إحصائيات 948 هـ / 1538 م			حسب إحصائيات 938 هـ / 1531 م	
	خانة	إمام	مجرد	خانة	القرية
68	1	2	20	20	إذنا
-	1	2	10	10	بنو سليم
-	1	-	11	11	بيت إعلام
-	-	-	6	6	بيت أمر
18	1	-	6	6	بيت خيران
18	1	2	6	6	بيت عينون
8	1	-	12	13	بيت كانون
-	-	-	3	-	بيت مقدم
16	-	-	-	-	بيت نصا
17	1	1	27	37	ترقوميا
-	-	2	5	5	نفوح
-	-	1	7	7	جلجيا
7	-	-	5	5	جمرين
33	1	3	24	24	حطمان
-	1	2	44	44	حلحول
31	1	-	12	12	خرسا
-	1	-	14	14	دروسه
49	1	-	22	14	دورا
19	-	-	-	-	دير بجا
6	1	-	9	8	دير سامت
13	-	-	5	5	دير نخاس
72	1	-	35	35	سعر
16	1	-	6	6	السموع
18	1	-	12	22	سيميا بورين
					شويكة بني صيرا
					شويكة بني قيس

وحسب إحصائيات 1005 هـ / 1596م <sup>(3)</sup>	حسب إحصائيات 948 هـ / 1538م <sup>(2)</sup>			حسب إحصائيات 938 هـ / 1531م <sup>(1)</sup>	
17	1	-	10	10	صوبا
-	-	-	-	-	عاناب الصغرى
60	1	-	11	11	عاناب الكبرى
-	1	-	9	9	عبد ربه
36	1	-	6	-	عين الميا
52	1	-	23	23	غوين العليا
82	-	-	-	-	قوفين
42	1	-	16	-	كفر بربك
113	-	12	95	95	مجدل فضيل
-	-	-	4	4	مرج الحبانة
82	1	3	23	21	نوبا
20	2	-	66	66	نعليا
127	1	-	28	38	بطا
1055	14	15	592	593	المجموع

يتضح من خلال هذا الجدول أن الزيادة في عدد سكان القرى كانت حوالى (462) خانة بين عام 938هـ / 1531م و 1005هـ / 1596م. وهذه زيادة طبيعية ذلك أن عدد السكان تضاعف تقريباً خلال 65 سنة.

يُلاحظ من خلال هذا الجدول أن بعض القرى خلت من سكانها أثناء إجراء بعض الإحصائيات. وربما يعود ذلك إلى هروبهم من القرية لكي لا يشملهم الإحصاء أو أنهم انتقلوا من منطقتهم إلى منطقة أخرى، أو أن عملية الإحصاء تمت أثناء فصل الصيف وهم في موسم الحصاد. فعلى سبيل المثال خلت قرى بيت إعلام، وبيت أمر، وبنى سليم، وبيت مقدوم، وتقوح، وجليا، وحلحول، ودروسه، وشويكة بني صيرا، وشويكة بني قيس، وعاناب الصغرى، وعبد ربه، ومرج الحبانة خلت هذه القرى من السكان، لكن يُلاحظ في الوقت نفسه زيادة عدد سكان القرى القريبة منها زيادة غير طبيعية ومن هنا يُمكن القول أن سكان هذه القرى ربما كانوا يقيمون في القرى المجاورة أثناء إجراء هذا الإحصاء أو أن الإحصائيات كانت تجمع كل قريتين مع بعضهم البعض كما حصل في حارات الخليل.

(1) سجل 1 / ص 418 - 419 / ح 1.

(2) دفتر طابو 1015 / ص 277 - 307.

(3)

انتشرت مجموعات من البدو على أطراف ناحية خليل الرحمن، و يمكن القول أن هذه المجموعات لم تكن ضمن حدود ناحية الخليل، إلا أنها اعتادت بين وقت وآخر الدخول إلى حدود الناحية للقيام بالاعتداءات، والسلب والنهب، وأهم هذه المجموعات :  
 بنو عدي<sup>(1)</sup> الذين اعتادوا نهب القوافل المتجهة من القدس إلى الخليل وقد كانوا يقيمون في المنطقة الشمالية من الناحية<sup>(2)</sup> .  
 المساعيد<sup>(3)</sup> وقد أقاموا بالقرب من بيت جبرين، وقد استقرت مجموعة منهم في منطقة وادي حسكا<sup>(4)</sup> وبين دورا وبيت جبرين، وكثيرا ما تعدوا على قوافل السماط الشريف وقاموا بسرقتها<sup>(5)</sup> .  
 بنو عطا<sup>(6)</sup> وبنو عطية<sup>(7)</sup>، أقاموا إلى الغرب من ناحية الخليل، وكانوا يتبعون سنجق غزة وكان من أتباعهم عرب الرشيدات، الذين أقاموا في منطقة بيت جبرين، وبين الخليل وبيت لحم<sup>(8)</sup> .  
 عرب الرتيمات<sup>(9)</sup> وقد أقاموا في المنطقة الجنوبية والجنوبية الغربية من الناحية لجهة غزة<sup>(10)</sup> الدعاجنة<sup>(11)</sup> أقاموا إلى جانب عرب الرتيمات<sup>(12)</sup> .  
 الكعابنة<sup>(13)</sup> و الفراجات<sup>(14)</sup> فقد سكنوا في المنطقة الشرقية، والشمالية الشرقية من الناحية، وأقام الكعابنة في الجهة الجنوبية أيضا<sup>(15)</sup> .

- (1) بنو عدي : هم قبيلة عمر بن الخطاب رضي الله عنه وقد أقام جماعة منهم في عجلون وآخرون بين زيد في بلاد الشام .  
 القلقشندي 1 / 453 - 454 .
- (2) سجل 56 / ص 93 : ح 1 ؛  
 Hütteroth 49 .
- (3) والمساعيد: يعودون إلى قبيلة غزية من طيء وقد أرجعهم البعض إلى بني عقبة من جذام من القحطانية. القلقشندي 1 / 323؛  
 عطائه، نيابة 86 ؛ يعقوب 93 .
- (4) وادي حسكا : يقع هذا الوادي إلى الجنوب الغربي من حلحول وبه العديد من عيون الماء . الدباغ 5 / 2 : 177 ؛ أوريان  
 73 ، 76 .
- (5) سجل 59/ص 94 : ح 7؛ سجل 75/ص 183 : ح 2 .
- (6) بنو عطا: وهم يعودون إلى بني مهدي من طيء وقد أقام قسم منهم ببلاد الكرك بالقرب من أقارهم بني صخر . وأشار إليها  
 كحالة على إنها إحدى قبائل شرقي الأردن. القلقشندي 4 / 213 ، 243 ؛ كحاله 2 : 789 ؛ 912 ؛ مهيدات 113 .
- (7) بنو عطية : لم استطع تحديد نسبها.
- (8) سجل 51 / ص 380 : ح 1 ؛ سجل 55 / ص 660 : ح 2 ؛  
 Heyd 85 .
- (9) الرتيمات: قبيلة أصلها من عقيل كانت تقيم ببلاد البحرين، رحل قسم منهم وأقام في منطقة بئر السبع ببلاد الخليل . عارف  
 تاريخ بئر السبع و قبائلها 146 - 148 ؛ كحاله 2 / 426 .
- (10) سجل 64 / ص 335 : ح 2 .
- (11) الدعاجنة : وهم إحدى بطون جذام ، السيد 79 .
- (12) سجل 59 / ص 91 : ح 4 ؛ سجل 69 / ص 516 : ح 5 .
- (13) الكعابنة: يعودون بأصلهم إلى بني صخر الذين يعودون إلى طيء من قحطان. الدباغ ، القبائل ص 131 ؛ العبادي 52 ،  
 58 ، 68 ؛ السرحاني 88 ؛ صافي 48 ؛ السيد 81 .
- (14) الفراجات: هم فرع من بني عطية ، كحاله 3 / 912 ؛ العبادي 688 .
- (15) سجل 64 / ص 335 : ح 2 ؛ صافي 48 .

## 1 : 1 : 4 : الرقيق :

وجد ضمن حدود الناحية بعض الأرقاء والذين كانوا يباعون ويشترون في الأسواق وكان بعضهم ملك لأكثر من شخص<sup>(1)</sup>، مما يشعر بأهمية وجودهم و حاجة السكان إليهم لقيامهم بخدمتهم، فقد كانوا يقومون بالأعمال المطلوبة منهم كافة من مرافقة أسيادهم في أسفارهم ، وخدمتهم، وجمع الحطب لهم، والقيام بجميع الأعمال<sup>(2)</sup>.

وقد بينت سجلات المحكمة الشرعية العلامات المميزة لكل رقيق، فقد باع محمد بن وابغ، من عرب الرتيمات لشرف الدين بن ربيع، جميع العبد الذكر المدعو بلال البالغ، الحبشي الجنس، المخطوط المسلم الدين، بمبلغ قدره 26 سلطانيا<sup>(3)</sup> . ونال بعضهم حریتهم فمارسوا حياتهم العادية داخل المجتمع الخليي كبقية الناس، إلا أنه كان يشار إليهم بالمعتوق<sup>(4)</sup>.

## 1 : 2 : اليهود :

يعتقد اليهود أن مدينة الخليل من أقدس الأماكن لديهم، لزعهم أنها تقع ضمن ما يدعونه أرض الميعاد، زعما منهم أن الله ، عز وجل، وعدهم بها في أيام إبراهيم، عليه السلام<sup>(5)</sup> ، كما وعدهم كل فلسطين.

يشير "عوديد أبيشار" إلى أن الفرنجة حينما استولوا على الخليل قاموا بطرد اليهود من المدينة<sup>(6)</sup>. هذا إذا افترضنا أنه كان هناك يهود فيها، فقد أشارت بعض الدراسات الحديثة إلى عدم وجود أي يهودي في الخليل في العصرين الفرنجي، و المملوكي . أما الزيارات فلم تنقطع طوال هذه الفترة إلى المدينة<sup>(7)</sup>، ومع ذلك يشير "أبيشار" إلى أن الجالية اليهودية استمر وجودها في الخليل في القرنين الثامن والتاسع الهجريين / الرابع عشر والخامس عشر الميلاديين<sup>(8)</sup>، رغم عدم تقديمه أي دليل على وجود اليهود في المدينة في هذه الفترة، ورغم عدم اعتماده على أي مصدر.

(1) سجل 5 / ص 288 : ح 2 .

(2) سجل 51 / ص 35 : ح 1 ؛ سجل 64 / ص 437 : ح 2 .

(3) سجل 17 / ص 281 : ح 1 .

(4) سجل 39 / ص 20 : ح 6 ؛ سجل 64 / ص 355 : ح 2 .

(5) سفر التكوين 13 : 17 ؛ السيد 261 ؛

(6) ايشار 10 .

(7) صافي 54 - 55 ؛ السيد 244 .

(8) ايشار 11 .

أما في القرن العاشر الهجري / السادس عشر الميلادي. وبعد دخول العثمانيين لبلاد الشام فإن "ابيشار" يواصل حديثه عن الجالية اليهودية في الخليل، فيشير إلى أن اليهود اضطهدوا في الخليل والقدس ونهبت أموالهم مع دخول العثمانيين، كما يشير إلى وجود جالية يهودية كبيرة في المدينة في سنة 929 هـ / 1522-1523 م<sup>(1)</sup>. رغم أن الإحصائيات العثمانية سنة 932 هـ / 1525-1526 م، لا تشير إلى وجود أي يهودي فيها<sup>(2)</sup>، ويفسر "ابيشار" ذلك أن مرضا داهم المدينة فتسبب بخروج اليهود منها<sup>(3)</sup>، رغم عدم وجود أية إشارات عن هذا المرض. كما أنه لا يذكر إلى أين توجه يهود الخليل.

أما في عام 945 هـ / 1538 م. فقد أشارت دفاتر "الطابو" العثمانية إلى وجود عشرين عائلة يهودية في المدينة في حارة اليهود إضافة إلى شخص أعمى<sup>(4)</sup>.

إن وجود اليهود في مدينة الخليل بعد الفتح العثماني يناقض ما ذهب إليه "ابيشار" من أنهم ذبحوا واضطهدوا عند دخول العثمانيين، فلو كان كلامه صحيحا، ما كان اليهود ليجرؤا على أن يعودوا إلى مدينة الخليل بعد فترة وجيزة من ذبحهم المزعوم. لكنه يريد أن يسوغ عدم وجود اليهود في المدينة في تلك الفترة باختلاق الأساطير، تارة بأنهم ذبحوا، وتارة أخرى بأنهم خرجوا من المدينة بسبب المرض الذي أصاب المدينة.

مرة أخرى يعود "ابيشار" ليناقض نفسه حينما يذكر أن اليهود في مدينة الخليل عام 940 هـ / 1533-1534 م، كان عددهم يزيد كثيرا عن الإحصائيات العثمانية، التي أغفلت ذكر ذلك، فليس جميع يهود الخليل يدفعون الضرائب<sup>(5)</sup>. وهو بهذا يحاول أن يعطي لليهود حجما أكبر من حجمهم رغم أنه يعرف أن الإحصائيات العثمانية كانت تشير وتذكر كل عائلة أو فرد، وحتى الذين لم يكونوا يدفعون الضرائب كانت تشير إليهم. فقد أشارت الدفاتر العثمانية إلى وجود يهودي أعمى في الخليل في عام 945 هـ / 1538-1539 م، رغم أنه لا يدفع الضرائب<sup>(6)</sup>.

(1) ابيشار 11 .

Cohen , Jewish 110.

(2)

(3) ابيشار 11 .

(4) دفتر طابو 1015 / ص 275 - 276 .

(5) ابيشار 11 - 12 .

(6) دفتر طابو 1015 / ص 276 .

أما في النصف الثاني من القرن العاشر الهجري/السادس عشر الميلادي فقد أشارت الإحصائيات العثمانية إلى وجود بعض العائلات اليهودية في المدينة، ففي عام 945هـ/1538-1539 م، كان هنالك 20 عائلة يهودية<sup>(1)</sup>. ثم انخفض هذا العدد في عام 961هـ/1553-1554م، ليصل إلى ثماني عائلات. ثم ارتفع مرة أخرى في عام 970هـ/1562-1563م، ليصل إلى 11 عائلة، حيث حافظ اليهود على هذا الرقم حتى نهاية القرن<sup>(2)</sup>. وقد أقام اليهود في الخليل في حارة اليهود فقط، ولا يوجد أي ذكر لأي يهودي في قرى الناحية<sup>(3)</sup>.

كان اليهود يمثلون في المدينة أمام السنجق بك من خلال شيخ طائفة اليهود. والذي يعين من قبل قاضي القدس في جلسة رسمية في المحكمة الشرعية، بعد قيام الطائفة اليهودية بترشيحه لهذا المنصب حيث تخوله هذه المهنة التكلم باسم الطائفة أمام القاضي، والسلطة العثمانية<sup>(4)</sup>.

وقد شهد القرن العاشر الهجري / السادس عشر الميلادي زيارات متعددة لليهود إلى مدينة الخليل وكان يرافقهم بعض الحراس لأن الطريق بين القدس، والخليل لم تكن في مأمن، ففي سنة 945 هـ/1534-1535م، رافق بعض السباهية مجموعة من الحجاج اليهود في زيارة من القدس إلى الخليل مقابل 11 ذراع من القماش<sup>(5)</sup>.

لقد مارس حجاج اليهود التجارة في المناطق التي كانوا يزورونها مثل: القدس، والخليل، حيث قدموا من اسطنبول<sup>(6)</sup> ومناطق أخرى لزيارة الأراضي المقدسة فمارسوا التجارة وخاصة تجارة الأقمشة<sup>(7)</sup>. إضافة إلى ذلك فقد عمل بعض اليهود في الصناعة، مثل: دباغة الجلود، و الحياكة<sup>(8)</sup>، و الصياغة. فقد عمل الصاغة اليهود في القدس، والخليل على إقامة علاقات مع ذوي النفوذ من السباهية، و الانكشارية<sup>(9)</sup>، وكانوا يشترون المجوهرات من البسطاء و الحجاج و يبيعونها لذوي النفوذ. وقد جمع التجار اليهود ربحاً أكثر من نظرائهم النصارى، ذلك أن الحجاج اليهود كانوا لا يشترون إلا من التجار اليهود، في حين أن النصارى اشتروا من كلا الطرفين<sup>(10)</sup>. وعمل بعض اليهود كصرافيين لتبديل العملات للحجاج اليهود<sup>(11)</sup>.

Cohen , Population 111.

(1) دفتر طابو 1015 / ص 276 ؛

Ibid 111.

(2)

Cohen, Jewish, 36 .

(3)

Ibid 36 – 37.

(4)

Ibid 184 .

(5) سجل 5/ص 7 : ح 2 ؛

(6) سجل 78 / ص 142 : ح 1 .

(7) سجل 56/ص 496 : ح 3 ؛ سجل 56/ص 507 : ح 8 ؛ سجل 62/ص 28 : ح 2 ؛ سجل 75/ص 229 : ح 3 .

Heyd, 163

(8) سجل 10 / ص 181 : ح 2 ؛

Cohen, Jewish, 166

(9)

Ibid 167 .

(10)

Ibid, 146 .

(11)

إضافة إلى كل هذه الأعمال فقد عمل اليهود في الوقف الخليلي كجباة<sup>(1)</sup>، وعمل بعضهم على أخذ الرسوم المقررة على أحمال الصابون التي كانت تخرج من القدس والخليل إلى مصر. حيث جبيت بعض الرسوم لصالح الوقفين الأقصوي والخليلي<sup>(2)</sup>. ويبدو أن نشاط اليهود الاقتصادي قد أدى إلى زيادة في إيرادات الوقفين الأقصوي والخليلي<sup>(3)</sup>.

### 1 : 3 : النصاري :

بعد دخول العثمانيين إلى القدس، والمناطق المجاورة، ومنها مدينة الخليل وجدت مجموعة قليلة من النصاري في المدينة. إلا أن هذه المجموعة غادرت المدينة خلال السنوات اللاحقة، فقد أختفى النصاري من الخليل خلال الفترة 946 - 961 هـ / 1539 - 1553م<sup>(4)</sup>.

يشير " كوهين " إلى أن السبب الرئيس لترك النصاري للخليل هو عدم حصولهم على الفرص الكافية للمشاركة في الحياة العامة و التطوير، الأمر الذي أدى بهم إلى الرحيل إلى مناطق أخرى. ويبدو أنهم توجهوا إلى رام الله، والقدس، وغزة لأن أعداد النصاري زادت فيها خلال هذه الفترة<sup>(5)</sup>.

لم تشر الإحصائيات العثمانية خلال القرن العاشر الهجري/السادس عشر الميلادي إلى وجود أعداد كبيرة من النصاري في مدينة الخليل. فحسب إحصائيات عام 932 هـ / 1526-1526م. لا يوجد أي ذكر للنصاري في المدينة، أما في عام 945 هـ / 1538 - 1539م. فقد بلغ عددهم سبع عائلات، ثم اختفوا بعد ذلك، وتوقفت الإحصائيات عن الإشارة إليهم<sup>(6)</sup>.

إن اختفاء النصاري من مدينة الخليل لا يعطي الدليل على أنهم لم يكونوا موجودين في الناحية، فقد استمر تواجدهم في قرية مجدل فضيل والتي أشير إليها دائماً بمجدل فضيل النصاري مما يعطي الانطباع بأن سكانها كانوا من النصاري. فحسب الإحصائيات العثمانية لعام 945 هـ / 1538 - 1539م. فقد كان في هذه القرية 95 عائلة نصرانية إضافة إلى 12 أعزب<sup>(7)</sup>. وقد بقي تواجدهم قويا في هذه القرية طوال فترة القرن العاشر الهجري / السادس عشر الميلادي. إذ وجد في هذه القرية في عام 1005 هـ / 1596 م . 113 عائلة من النصاري<sup>(8)</sup>.

Cohen, Jewish 146 .

(1) سجل 17/ص 285 ؛ ح 1 ؛ سجل 22/ص 84 ؛ ح 1 ؛

Ibid, 194

(2) سجل 62/ص 53 ؛ ح 2 ؛

Heyd, 163

(3)

Cohen, Population 32 .

(4)

Ibid 32 .

(5)

Ibid 111 .

(6) دفتر طابو 1015 / ص 276 ؛

(7) دفتر طابو 1015 / ص 276 .

Hütteroth 123.

(8) سجل 13 / ح 604 ؛ سجل 35 / ص 14 ؛ ح 2 ؛ سجل 75 / ص 440 ؛ ح 4 ؛



## 2 : العلاقات بين السكان

### 1 : 2 : العلاقات بين سكان المدينة :

تميزت العلاقات داخل المدينة بالتسامح وحسن الجوار، فنادرا ما نجد إشارة عن اعتداء العائلات بعضها على بعض، إلا أن هذا التسامح لم يكن قادرا أن يخفي العداء القائم بين سكان المدينة من الدارين، وبين المجاورين. فقد أشارت إحدى الوثائق إلى أن العداوة بين الطرفين ظاهرة للعيان<sup>(1)</sup>. ويبدو أن ذلك كان طبيعيا ، لأن المجاورين قدموا إلى المدينة واستقروا فيها. وهم لا يملكون أي شيء، بل أخذوا ما لم يكن لهم، وكان من الطبيعي أن يناصبهم التمييز والعدا، وهم الذين يعتبرون أنفسهم أهل المدينة وأحق الناس بوظائفها وخيراتها.

أما الصراع الذي دار بين صفى قيس، و يمن في فلسطين في القرن العاشر الهجري/السادس عشر الميلادي، فقد امتد إلى مدينة الخليل ففي عام 960هـ/1552-1553م، اشتبك أنصار الطرفين في المدينة، ويبدو أنه كان قتالا شديدا لم يتمكن الناس فيه من أداء صلاة الجمعة، ولا إقامة الخطبة<sup>(2)</sup>.

### 2 : 2 : العلاقات بين سكان المدينة والبدو :

شكل العربان المحيطون بمدينة الخليل مصدر إزعاج دائم للمسافرين، الذين كانوا يمرون بطريق القدس - الخليل. حيث اعتاد البدو الإغارة على قوافلهم ونهبها<sup>(3)</sup>. ففي سنة 993هـ/1585م، قتل العديد من الحجاج أثناء الإغارة عليهم بطريق سيدنا الخليل، عليه السلام<sup>(4)</sup>. وكان رجال الدولة وجنودها قد امتنعوا عن السير مع الحجاج من مدينة القدس إلى مدينة الخليل، لكون الطريق محفوفة بالمخاطر، والأعطيات غير مجزية<sup>(5)</sup>.

يبدو أن سكان المدينة كانوا يعاونون هؤلاء العربان، فقد أقام سكان المدينة علاقات تجارية مع هؤلاء العصاة، تمثلت في قيام سكان المدينة بشراء الحاجيات المسروقة من البدو بأسعار زهيدة<sup>(6)</sup>. ففي سنة 1002هـ/1593-94م، تعاون سكان المدينة مع بدو بني عطا، وبني عطية، حيث قام سكان المدينة باستقبال وشراء السلع المسروقة من حجاج مكة بأسعار زهيدة<sup>(7)</sup>.

(1) سجل 79 / ص 102 : ح 2 .

(2) Heyd, 86 .

(3) Heyd, 116 .

(4) سجل 64 / ص 279 : ح 1 .

(5) سجل 64/ص 478 : ح 1 .

(6) سجل 25/ص 402 : ح 4 ؛

(7) سجل 64/ص 478 : ح 1 .

Heyd, 15 .

Heyd 85 .

كذلك فقد عمل سكان المدينة كأدلاء للبدو في جبال الخليل عام 1001هـ / 1592-1593م، مما أدى إلى نهب 4-5 قرى مجاورة<sup>(1)</sup>.

وأعتقد أن مساعدة سكان المدينة للبدو كانت تنبع من خوف السكان منهم من جهة، وكان شراء الأشياء المسروقة بأسعار زهيدة محفزاً لمساعدتهم من جهة أخرى.

إلا أن العلاقات بين سكان المدينة والبدو لم تكن دائماً على ما يرام، ففي شعبان 967هـ/نيسان 1561م، قام البدو بالإغارة على مدينة الخليل، ونهبوا ما فيها من غلال، سواء للوقف الخليلي، أو لجنود القلعة. فصدر فرمان سلطاني بضرورة مساعدة جنود القلعة لحاجتهم للغلال<sup>(2)</sup>.

### 2 : 3 : العلاقات بين سكان القرى:

أخذت العلاقات بين سكان القرى طابعا من العداة والمصالحة في الوقت نفسه، فقد كانت الخلافات والمنازعات دائمة الحدوث بين أهالي قرى الناحية، إلا أن هذه القرى كانت تتوحد أمام العدو الخارجي، والمتمثل دائما في سكان قرى ناحية القدس الشريف.

فقد شكل أهالي قرى ترقومية، وديربحا، وحطمان، وقوفين، وحلحول، وسعير، شبة عصابات، كان هدفها الإغارة على القرى الأخرى، وقطع الطرق عليها، و سلبها، ونهبها، بقوة السلاح<sup>(3)</sup>. ففي شهر محرم سنة 947 هـ / أيار 1540 م، قام أهالي قرية نعليا بمساعدة عربان جرم بالإغارة على أهالي اللد و الرملة، وسرقة أغنامهم. فتوجه إليهم أمير لواء القدس حسن بك فناروا عليه ونشب القتال بين الطرفين، أصيب خلاله العديد من خيول أمير اللواء، ثم انسحب أمير اللواء وأرسل علي بن يفرأ، سو باشي مدينة الخليل، إلى أهالي القرية و العربان، فتم الصلح بين الطرفين على أن يدفع أهالي القرية ثمن الخيول التي أصيبت<sup>(4)</sup>. و يمكن القول أن أهالي قرية سعير شكلوا رأس العصابات المسلحة، والتي كانت مسؤولة عن الفوضى، ففي شهر صفر سنة 955هـ / شباط 1548م، قام أهالي قرية سعير بالإغارة على قرية فاغور ونهبها<sup>(5)</sup>.

وقد بلغت هجمات أهالي قرية سعير على القرى المجاورة ذروتها في ثورة محمد بن سعيد، الذي شكل عصابة تمردت على أوامر الدولة العثمانية فقد أربع محمد بن سعيد، وتماز بن ثابت، و ابنه صالح، و أحمد بن عبد الله بن عبيد، ورشيد بن موسى، ومنصور بن علي، وقدامه بن خير، وحسين بن حسن، و زايد بن سويد - أربعوا سكان القرى المجاورة-

Heyd 85 .

(1)

(2) سجل 34/ص 103 : ح 1 .

(3) سجل 12 / ص 21 : ح 3.

(4) سجل 13 / ص 783 .

(5) سجل 20 /ص 291 : ح 4 . فاغور : تقع إلى الجنوب الغربي من بيت لحم، على طريق القدس-الخليل، وكانت تتبع ناحية

القدس الشريف في القرن العاشر الهجري/ السادس عشر الميلادي. الدباغ 8 / 2 : 493 ؛ Hüttneroth 122 .

ونهبوا وسرقوا، وقتلوا العديد من الأشخاص، ولم يذعنوا لنداءات الدولة لهم بالسير في الطريق الصحيح<sup>(1)</sup>. ففي شهر جمادى الأولى سنة 956هـ/ حزيران 1549م، قام محمد بن سعيد وجماعته، وبعد أن جهزهم بالسلاح و جمع العديد من شيوخ العربان، من بينهم شيوخ عرب المساعيد، فوزع عليهم السلاح والعتاد، ثم قام بالإغارة على بدو بني عدي، فنهب عربهم وقتل منهم العديد من الأشخاص و عاد إلى قريته سالما غانما. فأرسل صاحب سنجق القدس في طلبه، إلا أنه رفض أن يذهب إلى القدس مما أدى إلى إرسال العديد من الجنود إلى الخليل لإلقاء القبض عليه، حيث تمكن بعض الجنود من اعتقاله أثناء تجواله في مدينة الخليل، فحضر أمير لواء القدس ليقناده إلى مدينة القدس، فتم تقييده و سير به، وعندما وصل إلى وادي حسكا، بالقرب من حلحول، ثار الأهالي على الجنود، فقد تجمع أهالي قرى سعير، وحلحول، وتقوع، وبيت خيران، ويطا، وقوفين، إضافة إلى بدو هتيم الشعيرات<sup>(2)</sup>، فتشبت بينهم و بين الجنود معركة استمرت من الصباح الباكر إلى ما بعد الظهر، اضطر الجنود على إثرها إلى العودة إلى الخليل بعد أن قتل في المعركة العديد من الأشخاص من كلا الطرفين، ومع حلول الظلام اقتيد محمد بن سعيد إلى القدس من طريق آخر غير الطريق المعتاد<sup>(3)</sup>. وتعهد أمام صاحب سنجق القدس حسن بك بأن لا يعود إلى الأعمال السابقة، وإن ثبت عليه ذلك كان عليه أن يدفع لصاحب سنجق القدس 30 ألف عثمانى<sup>(4)</sup>.

وفي رمضان سنة 956هـ / أيلول 1549م، اجتمع أهالي قرى قوفين، وسعير، وبيت خيران، وحلحول، و جهزوا أنفسهم بالسلاح والعتاد وأغاروا على قرية بيت زكاريا<sup>(5)</sup>، واستولوا على كل أغنامهم، وعادوا بها إلى قراهم، فقام أهالي بيت زكاريا بتجميع أنفسهم وانضم إليهم أهالي نحالين<sup>(6)</sup> وقاموا بمطاردة الفريق الأول واستطاعوا اللحاق بهم بالقرب من قوفين، فتشبت القتال بين الطرفين و قتل نحو 50 شخصا ولم ينته القتال إلا بعد حضور أمير لواء القدس الذي جمع أكابر الفريقين وأخذ في إجراء مراسم الصلح بين الطرفين<sup>(7)</sup>. واستمر أهالي قرية سعير طوال القرن العاشر الهجري / السادس عشر الميلادي، على حالهم، ففي شهر شعبان سنة 1005 هـ / آذار 1596 م، قام أهالي قرية سعير بنهب قافلة بالقرب من قوفين على الطريق بعد أن قتلوا وجرحوا العديد من الأشخاص<sup>(8)</sup>.

(1) سجل 17/ص 184 : ح 1 .

(2) هتيم الشعيرات : يعودون بنسبهم إلى بني صخر . العبادي 54 .

(3) سجل 22 / ص 119 : ح 1 .

(4) سجل 23 / ص 26 : ح 1 .

(5) بيت زكاريا : تقع إلى الجنوب الغربي من بيت لحم، وكانت في القرن العاشر الهجري/السادس عشر الميلادي. تتبع ناحية

القدس الشريف. اليعقوب 31 ؛ Hütteroth 119 .

(6) نحالين: تقع إلى الجنوب الغربي من بيت لحم، على سفح مرتفع وتبعث هي الأخرى ناحية القدس الشريف في القرن العاشر

الهجري / السادس عشر الميلادي. الدباغ 8 / 2 : 490 ؛ اليعقوب 90 ؛ أبو بكر 48 .

(7) سجل 22 / ص 378 : ح 4 .

(8) سجل 78 / ص 106 : ح 2 .

## 2 : 4 : العلاقات بين السكان وجنود الدولة :

أقام العديد من جنود الدولة في قلعة مدينة الخليل، و بالرغم من تمركزهم الدائم فيها فإننا لم نلاحظ أية إعتداءات من قبلهم على سكان المدينة، سوى مرة واحدة حينما قتل جنود القلعة محمد بن مهنا الخليلي، دون سبب يذكر<sup>(1)</sup>.

أما العلاقة بين سكان القرى وجنود الدولة فقد كانت عدائية إلى أبعد الحدود فقد لاحظ الباحث أن ظهور جنود الدولة في أية قرية من قرى الناحية، كان يثير حفيظة الأهالي، ويدفعهم للثورة على الجنود والاشتباك معهم، ويبدو أن السبب في ذلك كان نابغاً من إحساس السكان بأن ظهور الجنود في القرى كان لجبي الضرائب أو لإجراء الإحصائيات التي عادة ما يرافقها دفع للضرائب. ففي شهر جمادى الأولى سنة 955 هـ / نيسان 1548 م وأثناء مرور أمير لواء مدينة صفد ومعه جنوده بالقرب من حلحول ثار عليه أهالي قرىتي حلحول وقوفين، وضربوه وجماعته بالنشاب، وجرحوا بعض جنوده<sup>(2)</sup>.

وفي شهر ربيع الثاني 957 هـ / نيسان 1550 م، ظهر حسن سوباشي مدينة الخليل ومعه جماعته في قرية قوفين وقت العصر، فدارت معركة بين السكان والجنود، اضطرت السوباشي على إثرها إلى الانسحاب من القرية بعد أن أصيب العديد من جنوده<sup>(3)</sup>.

وفي شهر شعبان 973 هـ / كانون ثاني 1566 م، وأثناء مرور أمير لواء القدس الشريف ومعه بعض جنوده وبعض الحجاج والزوار بالقرب من حلحول عائدين من الخليل إلى القدس، قام عليهم أهالي القرية وضربوهم بالنشاب والحجارة، فأصيب العديد من رجال أمير اللواء<sup>(4)</sup>.

إن تكرار هذه الهجمات على جنود الدولة في هذه القرى، وفي العديد من القرى الأخرى، مثل: ترقومية<sup>(5)</sup>، ودورا<sup>(6)</sup> أدى بجنود الدولة إلى عدم الظهور بالقرب من قرى الناحية، ففي شهر رمضان سنة 993 هـ / تشرين أول 1585 م امتنع جنود الدولة عن مرافقة الحجاج والزوار من القدس الشريف إلى مدينة الخليل، لكون الطريق محفوفة بالمخاطر والصعاب<sup>(7)</sup>.

(1) سجل 46/ص 212 : ح 5.

(2) سجل 20/ص 524 : ح 1 .

(3) سجل 23 / ص 338 : ح 2.

(4) سجل 48/ص 430 : ح 1 .

(5) سجل 14 / ص 215 : ح 2.

(6) سجل 56 / ص 633 : ح 2 .

(7) سجل 64 / ص 478 : ح 1 .

2 : 5 : العلاقات بين المسلمين وأهل الذمة:

2 : 5 : 1 : العلاقات بين المسلمين واليهود:

سادت العلاقات الطيبة والتسامح وحسن الجوار بين أبناء المجتمع الخليبي طـوال فترة الدراسة، فقد أقام اليهود جنبا إلى جنب مع المسلمين، ولم يكن هنالك ما يعكر صفو العلاقات بين الطرفين، فقد تمتع اليهود بحرية كاملة داخل المجتمع الخليبي. فنجد أن كبار التجار اليهود يعمدون إلى إقراض ناظر الحرمين الشريفيين في حالة حاجته للمال. فقد أقروض إسحاق بن لاوي ناظر الحرمين مبلغ قدره 220 سلطانيا<sup>(1)</sup>، حينما احتاج الأخير إلى ذلك، وأقرض مايبير بن إبراهيم ناظر الحرمين 612,5 سلطاني لأجل مصالح سماط سيدنا الخليل، عليه السلام، حينما احتاج إلى ذلك<sup>(2)</sup>. كذلك فعل إبراهيم اليهودي مع بعض المسلمين<sup>(3)</sup> إن المعاملة الحسنة التي لاقاها اليهود داخل المجتمع الخليبي هي التي دفعت بهم إلى إقراض ناظر الحرمين و المسلمين الأموال، فلو لم تكن العلاقات طيبة فلا أعتقد أن اليهود يقبلون إقراض ناظر الحرمين الأموال لاستخدامها في مصالح المسلمين.

إن هذه المعاملة الحسنة هي التي دفعت بعض اليهود أيضا إلى وقف بعض الأملاك على مصالح الحرمين الشريفيين في حالة انقطاع ذريتهم، فقد أوقف سليمان بن داود أربعة حوانيت في القدس على مصالح سماط سيدنا الخليل، عليه السلام، إذا ما انقطع صعاليك اليهود في كل مكان ولم يبق لهم أثر<sup>(4)</sup>. وهذه المعاملة هي التي دفعت بعضهم للعمل في مصالح الوقف الخليبي وسماط سيدنا الخليل، عليه السلام<sup>(5)</sup>.

لقد حدثت بعض الاعتداءات من المسلمين على اليهود، إلا أن هذه الأحداث لم تكن من قبيل التمييز العنصري، بل كان السبب السرقة، فقد فرضت المحكمة الشرعية التأديب على إسماعيل بن جعفر حينما أخذ عباءة إبراهيم بن سيمح اليهودي بدرب الخليل<sup>(6)</sup>. فلم يكن هنالك فرق بين المسلم واليهودي في هذه القضايا.

لقد اعتاد اليهود وحجاجهم على زيارة مدينة الخليل، وكانوا يستأجرون الحراس لحمايتهم من قطاع الطريق بين القدس والخليل<sup>(7)</sup>، الأمر الذي يشعنا بأن الطريق لم تكن في مأمن، ولم تشر أية وثيقة إلى قيام اليهود باستئجار الحراس داخل المدينة، الأمر الذي يؤكد أنهم لاقوا كل ترحاب ولم يتعرضوا لأي سوء .

(1) سجل 56 / ص 494 : ح 3 .

(2) سجل 56 / ص 507 : ح 8 .

(3) سجل 62 / ص 128 : ح 2 .

(4) سجل 53 / ص 339 : ح 2 ؛

(5) سجل 10/ص 181 : ح 2 ؛ سجل 17 /ص 285 : ح 1 ؛ سجل 62 /ص 53 : ح 2 .

(6) سجل 27 /ص 76 : ح 2 ؛ سجل 57 / ص 440 : ح 2 .

(7) سجل 5 / ص 7 : ح 2 .

اتسمت علاقات المسلمين مع النصارى بالسماحة وحسن الجوار أيضا. شأنها في ذلك شأن العلاقات مع اليهود فلم ألاحظ أي احتكاكات بين المسلمين والنصارى، وحينما حاول بعض الأفراد إيذاء النصارى، كانت الدولة تعاقبهم على ذلك. فقد ألقى سوباشي المدينة في شهر ذي القعدة سنة 960 هـ / تشرين الأول 1552 م، القبض على أحد النصارى وقام بتعذيبه بغير وجه شرعي. الأمر الذي أدى بقاضي المحكمة الشرعية في مدينة الخليل إلى رفع عريضة لقاضي القدس مطالبا بإطلاق سراح النصراني فتم له ذلك<sup>(1)</sup>. وقد ألزمت إحدى الحجج بدر بن محمد أن لا يسعى في إيذاء أي فرد من المسلمين، أو من أهل الذمة وإذا ثبت عليه العكس كان عليه أن يدفع لمصالح وقف سيدنا الخليل، عليه السلام، 500 سلطاني<sup>(2)</sup>. وهذا ما يثبت عدم وجود أي تمييز بين رعايا الدولة العثمانية .

إن التسامح الذي لقيه النصارى هو الذي دفعهم للعمل على إعمار مقامات أنبياء الله لوط ويونس ، عليهما السلام<sup>(3)</sup> . وهذا التسامح أيضا هو الذي دفع بعض النصارى للدخول في الإسلام طائعا مختارا من غير إكراه ولا إجبار، مثل عزيزة ابنة سليم النصراني<sup>(4)</sup> .

لقد وقف المسلمون إلى جانب النصارى ضد من تسول له نفسه الإعتداء عليهم، فقد شهد بعض المسلمين لصالح عطا الله بن زريق النصراني، حينما استولى أحد المسلمين على حماره وحاول سرقته<sup>(5)</sup>، وشهد آخرون لصالح عيسى بن صالح النصراني حينما طالبه عمال الوقف الخليلي بثمن جرار زيت كان قد دفعها<sup>(6)</sup>.

والمسلمون أنفسهم هم الذين أدخلوا أحمد بن حسن السلطي السجن لرفضه دفع ثمن بضاعة لسليمان النصراني التاجر، كان قد اشتراها منه<sup>(7)</sup> .

لم يشعر النصارى بأي تمييز من جانب المسلمين، فقد عمل بعضهم في الوقف الخليلي<sup>(8)</sup>. وكان تجارهم يبيعون ويشتررون من المسلمين مثلما يبيعون ويشتررون من النصارى<sup>(9)</sup> ، أي إنه لم يكن هنالك تمييز بين مسلم و نصراني ، لكننا نلاحظ في الوقت نفسه أن اليهود كانوا لا يشترون إلا من التجار اليهود، ولم يكونوا يتعاملون مع التجار النصارى<sup>(10)</sup> وذلك من قبيل التمييز العنصري.

٥٣٠٦٨٦

(1) سجل 26 / ص 70 : ح 3 .

(2) سجل 67 / ص 311 : ح 4 .

(3) سجل 55 / ص 661 : ح 2 .

(4) سجل 35 / ص 14 : ح 2 .

(5) سجل 13 / ح 574 ؛ سجل 13 / ح 604 .

(6) سجل 69 / ص 166 : ح 2 .

(7) سجل 4 / ص 115 : ح 2 .

(8) سجل 13 / ح 574 .

(9) سجل 12 / ص 89 ؛ ح 2 ؛ سجل 44 / ص 264 : ح 1 .

(10)

## 3 : انتشار عمليات القتل:

يتبين من خلال سجلات المحكمة الشرعية كثرة الحجج التي تشير إلى عمليات القتل العديدة، التي كانت ترتكب بسبب أو بدون سبب، ويبدو أن الظروف الاقتصادية وعدم انضباط الأمن قد ساعد على ظهور عمليات القتل العديدة. فقد كانت الطريق بين القدس والخليل طوال فترة القرن العاشر الهجري / السادس عشر الميلادي لا يأمن فيها المسافرين على نفسه<sup>(1)</sup>، ففي شهر جمادى الثاني سنة 964 هـ / نيسان 1556 م، قتل إسماعيل الجعبري على يد محمد بن إبراهيم أبو سنيّة وآخرين عندما دخل القاتل إلى مزرعة المقتول، والذي كان يقوم بحراسة مزرعته، فصاح عليهم فقتلوه<sup>(2)</sup>.

كانت جريمة القتل في قرية معينة تلزم أهالي القرية بإثبات شخصية القاتل أو دفع دية المقتول، فأثناء مرور سعيد بن عبد الله وأخيه عبد الله بالقرب من قرية فاغور في الطريق إلى الخليل، هجم عليهما أهالي قرية فاغور وقتلوا سعيدا، ويبدو أنهم رموا جثته بالقرب من بيت زكاريا فاتهم أهالي كل قرية أهالي القرية الأخرى بقتله، فالمقتول وجد في أراضي قريتهم، دون أن يكون لعملية القتل أي سبب<sup>(3)</sup>.

إن ما ينطبق على القرية ينطبق على الحارة، فقد ألزمت عملية القتل التي ترتكب في حارة معينة، أهالي الحارة بدفع دية المقتول إن لم يعرف قاتله<sup>(4)</sup>، ففي رمضان سنة 979 هـ / تموز 1588 م، وجد إدريس دزدار قلعة مدينة سيدنا الخليل، عليه السلام، مقتولا في بيته بالقلعة، ففرضت دية على جميع أهالي القلعة وكان مبلغها 300 سلطاني<sup>(5)</sup>.

جاءت بعض عمليات القتل في ناحية خليل الرحمن على خلفية شرف العائلة، مثل: قتل المرأة سعد الملوك من حلحول<sup>(6)</sup>، وقتل زوجة محمد بن يوسف<sup>(7)</sup>.

(1) سجل 13 / ح 2207 ؛ سجل 51 / ص 450 ؛ ح 2 ؛ سجل 51 / ص 468 ؛ ح 2 ؛ سجل 78 / ص 106 ؛ ح 2 .

(2) سجل 33 / ص 361 ؛ ح 2 .

(3) سجل 51 / ص 450 ؛ ح 2 ؛ سجل 51 / ص 486 ؛ ح 2 .

(4) سجل 20 / ص 423 ؛ ح 2 .

(5) سجل 69 / ص 212 ؛ ح 2 .

(6) سجل 12 / ص 677 ؛ ح 2 .

(7) سجل 31 / ص 310 ؛ ح 2 .

انتشرت السرقات في ناحية خليل الرحمن في القرن العاشر الهجري / السادس عشو الميلادي، فقد كانت هنالك عصابات تخصصت في سرقة الحيوانات، حيث وجدت في هذه السرقات مصدر رزق لها. فقد كان صالح و مصلح ولدا تمام، إضافة إلى معاول بن بلوط، وجوهر الحبشي من سعير يهاجمون أغلب القوافل التي تمر بين القدس والخليل<sup>(1)</sup>، فسرقوا الحمير والبغال والجمال<sup>(2)</sup>، ويبدو أن عصابات اللصوص وصلت إلى أماكن بعيدة بحثاً عن الحيوانات لسرقتها، فقد اعترف محمد بن حسن من حلحول بأنه كان يذهب من حلحول حتى نابلس بقصد السرقة فقبض عليه في إحدى الجولات قرب صور باهر<sup>(3)</sup>، وهو عائد هو وجماعته بعد قيامهم بالسرقة<sup>(4)</sup>،

وكان بعض أهالي دورا يذهبون هم الآخرون لمناطق نابلس بقصد السرقة<sup>(5)</sup>، وكان سلطان بن نعيم، و حمد بن سبع من أهالي حلحول يسافرون لمشارف القدس بقصد السرقة<sup>(6)</sup>. كانت الطريق بين القدس والخليل في النصف الثاني من القرن العاشر الهجري / السادس عشر الميلادي. تعج بعصابات قطاع الطرق ، فقد شكل خليل بن فريج، وهارون الميموني عصابة لقطع الطريق على المسافرين، وكان يساعدهم العديد من الرجال بلغ عددهم 50 رجلاً. فكانوا يراقبون الطريق و يسلبون حاجيات المسافرين حينما تحين الفرصة<sup>(7)</sup>.

يتضح من خلال سجلات المحكمة الشرعية أن أهالي حلحول وقوفين تعاونوا مع أهالي فاغور وبيت زكاريا بقصد سرقة المسافرين على طريق القدس - الخليل<sup>(8)</sup>، من ناحية أخرى فقد شكل العربان المحيطون بمدينة الخليل، مصدر إزعاج دائم للدولة من خلال قيامهم بعمليات السلب و النهب، فقد سرق عرب المساعيد في شهر ربيع الأول سنة 1001هـ / كانون الأول 1592م قافلة مؤلفة من 33 جملًا بالقرب من وادي حسكا حينما توجه بها حسين بن مصطفى جابي أوقاف حضرة سيدنا خليل الرحمن، عليه السلام، إلى غزة لنقل الغلال<sup>(9)</sup>. وقد اعتاد عرب المساعيد الاغارة على كروم أهالي دورا وسرقتها<sup>(10)</sup>.

(1) سجل 13 / ح 285 ؛ سجل 20 / ص 286 ؛ ح 3 ؛ سجل 20 / ص 291 ؛ ح 4 .

(2) سجل 10 / ص 387 ؛ ح 1 ؛ سجل 13 / ح 574 ؛ سجل 13 / ح 604 ؛ سجل 16 / ص 500 ؛ ح 3 .

(3) صور باهر : تقع في ظاهر القدس الجنوبي ، وقد تبعت ناحية القدس الشريف في القرن العاشر الهجري/السادس عشر

الميلادي. الدباغ 8 / 2 ؛ 169 ؛ اليعقوب ص 54 ؛ Hütteroth 120 .

(4) سجل 26 / ص 65 ؛ ح 3 .

(5) سجل 48 / ص 120 ؛ ح 2 .

(6) سجل 79 / ص 273 ؛ ح 3 .

(7) سجل 51 / ص 157 ؛ ح 2 .

(8) سجل 13 / ح 2209 .

(9) سجل 75 / ص 183 ؛ ح 2 .

(10) سجل 59 / ص 94 ؛ ح 8 .



أما عربان بني عطا، وبني عطية، فكثيرا ما اعتدوا على القوافل المتجهة بين القدس و الخليل، ففي شهر ذي الحجة سنة 987 هـ / حزيران 1571 م وأثناء توجهه قافلة من الزوار والحجاج من مدينة سيدنا الخليل، عليه السلام، إلى القدس الشريف هاجمها العربان ونهبوها بعد أن جرحوا العديد من الأشخاص<sup>(1)</sup>. وفي شهر ذي القعدة سنة 991 هـ / كانون أول 1583 م قام العربان من بدو بني عطا بنهب قافلة على الطريق بين القدس والخليل<sup>(2)</sup>. وقد اعتاد العربان الإغارة على قوافل التجار المصريين، وقتل النساء والأطفال واحتجاز الآخرين<sup>(3)</sup>، بقصد المراهنة عليهم، فقد خطف لفاطمة بنت ناصر الدين الدمايطية ولدان بين القدس، والخليل، وفر الخاطفون إلى مدينة الخليل<sup>(4)</sup>.

إن هذه السرقات وغيرها من أعمال الفوضى دفعت بقاضي دمشق أن يقترح إقامة قرية بين القدس والخليل على الطريق تكون مهمتها حفظ الأمن مقابل إعفاء سكانها من الضرائب على أن تسكنها 200 عائلة. غير أنه لا يوجد إشارات على إقامة هذه القرية. كذلك فقد عملت السلطات العثمانية على إقامة وترميم القلاع الواقعة على طريق دمشق - القاهرة الموصلة إلى القدس و الخليل لحماية الحجاج و التجار الذين كانوا يمرون عبر الأراضي الفلسطينية<sup>(5)</sup>.

Heyd, 111 .

Ibid 111 .

Ibid 101 - 102 .

(1) سجل 55 / ص 6 : ح 1 .

(2) سجل 62 / ص 331 : ح 1 .

(3) سجل 64 / ص 439 : ح 2 ؛

(4) الصاغ ، الجاليات 1 / 432 ، 2 / 800 - 801 ؛

## 5 : عجز الدولة عن حفظ الأمن :

رغم قيام الدولة العثمانية بترميم و إنشاء الحصون و القلاع على الطرقات إلا أنها لم تستطع فرض سيطرتها على هذه الطرقات. ذلك أن عمليات السرقة و القتل و الفتن و الاضطرابات استمرت طول فترة القرن العاشر الهجري / السادس عشر الميلادي، ويبدو أن عدم وجود تهديد للدولة في هذه المنطقة هو الذي جعلها لا تحرك ساكناً للقضاء على الفتن فما دامت الفتن و الاضطرابات لا تهدد وجود الدولة فإن الدولة لم تسعى للقضاء عليها أو أنها كانت غير قادرة على القضاء عليها، ولهذا فإنها لجأت إلى أسلوب جديد من حفظ الأمن بمشاركة السكان في الحفاظ على الطرقات و سلامة أمنها.

## 5 : 1 : مشاركة السكان في حفظ الأمن :

لقد لجأت الدولة العثمانية إلى هذا الأسلوب من أساليب حفظ الأمن بعد عجزها عن وقف عمليات الفوضى التي استمرت طوال القرن العاشر الهجري / السادس عشر الميلادي ويسير هذا الأسلوب في عدة اتجاهات:

1. إلزام أهالي كل قرية بحفظ الأمن حول أطراف قريتهم، وتوقيع العقوبة على كل مقصر من أهالي القرية. فقد أوقع أمير لواء القدس القبض على سنان بن عليان، وعلي بن معمر وحرب الشلودي، وهم من أعيان قرية فاغور حينما ثبت عليهم أنهم يقصرون في حراسة طريق سيدنا الخليل، عليه السلام، وأخذ عليهم تعهداً بحراسة الطريق<sup>(1)</sup>.
2. أخذ التعهد على أهالي كل قرية بعدم إيواء اللصوص وقطاع الطرق، و مثيري الشغب والفتن، وعدم تقديم المساعدة لهم بأي شكل، وعدم إغارتهم على القرى المجاورة بقصد السرقة أو غيرها. فقد التزم أهالي قرى فاغور، وبيت ساور<sup>(2)</sup>، وبيت زكاريا، وقوفين، وبيت خيران. التزموا أن يسيروا في الطريق الصحيح، وأن لا يتعدى أي واحد منهم على الآخر، ولا على أرضه، وأن لا يقيم الشر والفساد، و متى ثبت عليه العكس كان عليه دفع مبلغ 20 ألف عثمانية<sup>(3)</sup>.
3. احتجاج شيوخ القبائل البدوية أو أبنائهم في قلاع الدولة، وإرغام هؤلاء الشيوخ على الانصياع لأوامر الدولة، وعدم إثارة الفتن، و الاضطرابات<sup>(4)</sup>. ففي شهر شعبان سنة 980هـ / كانون الأول 1572 م. أوقع سليمان بك أمير لواء القدس الشريف القبض على الشيخ سرور بن سليم شيخ شيوخ عرب طائفة الرشيدات، من عربان بني عطية وسجنه

(1) سجل 31 / ص 142 : ح 2 .

(2) بيت ساور : تقع للغرب من قرية بيت زكاريا، أي إلى الجنوب الغربي من بيت لحم، وكانت في القرن العاشر الهجري/

السادس عشر الميلادي تتبع ناحية القدس الشريف . ص 53 / ص 636 / ح 3 ؛ اليعقوب 32 ؛ Hütteroth 117.

(3) سجل 19 / ص 69 : ح 2 ؛ سجل 53 / ص 336 : ح 3 .

(4) Heyd 97 .

ولم يطلق سراحه إلا بعد أن دفع الشيخ 1000 سلطاني والتزم أن يحفظ الأمن على الطريق من قلعة بيت جبرين<sup>(1)</sup> إلى مدينة سيدنا الخليل، عليه السلام، ومن المدينة المذكورة إلى بيت لحم، وأنه إذا ثبت أن أحدا من جماعته أخذ شيئا في الطريق المذكورة كان عليه أن يرده إلى أصحابه، وأنه يلزم عشيرته بعدم إثارة الفتن، و الاضطرابات. وقبل أن يبقى ابنه رهينة في القلعة، حتى يحفظ الأمن في المنطقة التي تعهد بحفظه فيها<sup>(2)</sup>.

وفي سنة 983 هـ / 1575 م، أشهد عليه الشيخ مطر شيخ عرب الرتيمات، و الشيخ مسعود بن سعيد من طائفته أنهم التزموا طريق سيدنا الخليل، عليه السلام، من مدينة القدس الشريف إلى مدينة الخليل، ثم إلى قلعة بيت جبرين، ثم إلى العقبة، و إلى مصر، و الكرك، وأن ما يحدث في الطرقات المذكورة من السلب، و النهب من عربانها يكونان مسئولان عنه<sup>(3)</sup>.

وفي سنة 982 هـ / 1574 م أودع بعض الرهائن من شيوخ القبائل البدوية أولادهم كرهائن في قلعة الخليل حتى يتحقق الأمن على الطرقات إذ أعلن الشيوخ مسئوليتهم عن أمن وسلامة الطرقات في أطراف الناحية<sup>(4)</sup>.

ويمكن القول أن إجراءات الدولة العثمانية ضد شيوخ القبائل البدوية ساعدت إلى حد كبير في استتباب الأمن، إلا أن هذه الإجراءات لم تكن قادرة على أن تقضي على الفوضى والسلب والنهب لأن قاطع الطريق لا يعمد إلى استشارة شيخ القبيلة إذا ما أراد اللجوء إلى السرقة وقطع الطريق.

(1) قلعة بيت جبرين : تقع هذه القلعة في منطقة بيت جبرين إلى الشمال الغربي من الخليل، وقد قام العثمانيون في القرن العاشر المحجري / السادس عشر الميلادي. بترميم هذه القلعة، وزيادة عدد أفراد حاميتها حينما تكررت اعتداءات قطاع الطرق على القوافل المتجهة بين القدس، والخليل، حيث قرر العثمانيون في عام 959هـ / 1551 - 52م. نقل خمسين جنديا من قلعة الشوبك إلى هذه القلعة لتأمين سلامة الحجاج، والمسافرين على الطريق بين القدس - والخليل والذي يربط القاهرة بدمشق.

الصباغ، المجاليات 1 / 434؛ الصباغ، المجتمع، 86؛ الحمود 47؛ Heyd 102,116

(2) سجل 55/ص 660 : ح 2.

(3) سجل 56/ص 712 : ح 2.

(4) Heyd 97.

## 6 : الزواج :

تشير الحجج التي تتعلق بعقود الزواج داخل المدينة إلى تقارب كبير في المهور مع وجود بعض الاستثناءات، مما يعطي الانطباع بوجود طبقة واحدة داخل المجتمع الخليبي. فقد تزوج ياسين بن ياسين الخليبي من الحاجة عز ابنة الحاج محمد المصري على مهر قدره سلطانيان، و 50 قطعة فضة نظير كسوتها المقررة لها عليه<sup>(1)</sup>. وتزوج ذياب بن علي من حكمة بنت أحمد الخليبية على مهر قدره سلطانيان الحال من ذلك سلطاني، و مؤجل سلطاني لفراق بموت، أو فسخ، أو طلاق<sup>(2)</sup>. وتزوج بدر بن نجا المصري من منا بنت موسى الحمصي على صداق قدره سلطانيان الحال منه سلطاني والمؤجل سلطاني<sup>(3)</sup>. وتزوج بركلت ابن محمد الخليبي الدباغ من نسب ابنة شهاب الدين على مهر قدره 3 سلطانية<sup>(4)</sup>.

إلا أن هذه الحالات لا تنطبق على جميع عقود الزواج، فقد تزوج علاء الدين علي ابن القاضي فخر الدين محمد الشهير بابن الصاحب الخليبي التميمي من عز ابنة المرحوم الأمير إبراهيم بن عيسى على صداق قدره 100 سلطاني الحال من ذلك 50 سلطاني، و 50 سلطاني مؤجلة لها عليه، وأشهد على الزوج أن لزوجته في نظير كسوتها كل سنة 4 قبارصة<sup>(5)</sup>. وتزوج علي أغا مستحفظ قلعة سيدنا الخليل، عليه السلام، من جهان بالي ابنة بهرام جاويش الزعيم بلواء القدس على مهر قدره 1800 عثمانية الحاضر منها ألف عثمانية، والباقي مؤجلة لفراق بموت، أو فسخ، أو طلاق<sup>(6)</sup>.

يتضح من خلال عقود الزواج وجود التصاهر بين أبناء العائلة الواحدة، فقد تزوج بدر الدين بن حسن الدويك من أم الخير بنت إبراهيم الدويك<sup>(7)</sup>. وكان محمد أبو الوفا التميمي متزوجاً من هاجر بنت شهاب الدين التميمي<sup>(8)</sup>. ويبدو أن الأهل في بلاد الشام كانوا يفضلون أن يتزوج ابنهم من إحدى قريباته فالقرابة، والأخلاق الطيبة والدين الصحيح كانت تأتي في المرتبة الأولى قبل الجمال، والمال<sup>(9)</sup>.

(1) سجل 36 / ص 201 : ح 5 .

(2) سجل 64 / ص 285 : ح 3 .

(3) سجل 61 / ص 227 : ح 1 .

(4) سجل 55 / ص 28 : ح 2 .

(5) سجل 28 / ص 121 : ح 4 .

(6) سجل 4 / ص 43 : ح 2 .

(7) سجل 51 / ص 396 : ح 7 .

(8) سجل 28 / ص 421 : ح 2 .

(9) الصباغ، المجتمع 147 .

وكان لا يمكن لفتاة من أسرة معينة أن تتزوج من فرد من خارج أفراد أسرتها، أو عائلتها إذا كان ابن عمها يريدها<sup>(1)</sup>.

ويبدو من خلال دراسة العديد من الوثائق ارتفاع نسبة المتزوجات بعد الطلاق، أو بعد موت أزواجهن، ويبدو أن الإقبال على الأرامل، والمطلقات كان كبيرا لتدني مهرهن . فمهر المطلقة يسمى (نقيصة) وهو يعادل نصف مهر البكر<sup>(2)</sup>. ويبدو أن هذا هو السبب الذي جعل الإقبال على الأرامل والمطلقات كان كبيرا. فقد تزوجت صالحة بنت خليل الدويك من محمد بن علي الشامي على صداق قدره سلطاني واشترطت عليه أن يعيش ابنها من زوجها السابق معها، وأن يأكل من أكله، ويشرب من شربه<sup>(3)</sup>. و تزوجت علما بنت حسين الخليلي مطلقة اسحق المؤقت من منصور المصري على مهر قدره سلطاني<sup>(4)</sup>. و تزوجت آمنة بنت الشيخ عماد الدين مطلقة فخر الدين بن أبي قيس من موسى بن علاء الدين الخليلي<sup>(5)</sup>، وتزوجت ناجية بنت شهاب الدين من الحاج إبراهيم الخليلي بعد فسخ نكاحها من خليل الحمداني<sup>(6)</sup>، وتزوجت آمنة بنت عبد الله الخليلية من شهاب الدين المقدسي بعد موت زوجها عيسى الشاعر الخليلي<sup>(7)</sup>.

وتشير بعض الحجج إلى عدم بلوغ الزوجة سن الرشد عند زواجها فقد تزوج الشيخ مراد بن عبد الله من البنت البكر القاصرة عن درجة البلوغ علما ابنة أبو بكر المجاور بمدينة سيدنا الخليل، عليه السلام، على مهر قدره 20 سلطاني، الحال من ذلك 10 سلطانية، و 10 سلطانية مؤجلة، و 50 رغيفا من خبز سماط سيدنا الخليل، عليه السلام، بعد تفرغ الزوج لزوجته عنها<sup>(8)</sup>.

ويتضح من خلال الوثائق وجود التصاهر بين أبناء العائلات المختلفة، فقد كان تقي الدين التميمي متزوجا من أصيل ابنة القاضي بدر الدين الشافعي<sup>(9)</sup>. وكان سفيان بن أحمد الخليلي متزوج من رومية بنت الحاج محمد الفاخوري<sup>(10)</sup>، ومحمد أبو الوفا التميمي من مريم بنت عبد الله الهبيرة<sup>(11)</sup>.

(1) الصباغ، المجتمع 148 .

(2) المرجع نفسه 149 .

(3) سجل 66 / ص 161 : ح 1 .

(4) سجل 64 / ص 303 : ح 3 .

(5) سجل 3 / ص 155 : ح 2 .

(6) سجل 2 / ص 194 : ح 2 .

(7) سجل 3 / ص 289 : ح 2 .

(8) سجل 41 / ص 19 : ح 4 .

(9) سجل 36 / ص 339 : ح 1 .

(10) سجل 61 / ص 292 : ح 8 .

(11) سجل 28 / ص 421 : ح 2 .

وقد أشارت بعض الحجج إلى زواج بعض الرجال من الرقيقات المعتوقات. فقد تزوج ناصر بن عبد الله من ذبية ابنة عبد الله معتوقة عبد الباقي بك ناظر الحرمين الشريفين<sup>(1)</sup>. ويبدو أن تعدد الزوجات كان قائما في المجتمع الخليبي، وذلك أن الرجل كان يحتاج إلى أكثر من زوجة لإنجاب أكبر عدد من الذرية من جهة، ولكي تساعد في أعمال الحقل من جهة أخرى. أما في المدينة فقد كانت نسبة تعدد الزوجات أقل منها في الريف<sup>(2)</sup>. ومن النماذج على تعدد الزوجات محمد أبو الوفا التميمي الذي كان متزوجا من اثنتين<sup>(3)</sup> وكذلك موسى بن زياب الخليبي<sup>(4)</sup>، وخلييل بن عبد الكريم الخليبي<sup>(5)</sup>.

### 7 : الطلاق :

انتشرت عادة الطلاق داخل المجتمع الخليبي في القرن العاشر الهجري / السادس عشر الميلادي. وكان الطلاق يتم بسبب أو بدون سبب، كما بينت الوثائق التي تتعلق بقضايا الطلاق، فقد طلبت منى بنت موسى الحمصي الخليبي من وكيل زوجها محمد بن عبد الغني المغربي، الطلاق لغياب زوجها عنها مدة تزيد عن سنة ونصف السنة، رغم تعهده في عقد الزواج بعدم الغياب عنها أكثر من 6 أشهر، فتركها المذكرة بلا نفقة، ولا كسوة، ولا منفق شرعي<sup>(6)</sup>.

أما الطلاق بدون سبب فيكفي عدم قدرة أحد الطرفين على الاستمرار مع الآخر لوجود الطلاق. وفي الغالب فإن الزوجة هي التي تسعى لطلب الطلاق في هذه الحالة لأن الزوج إذا كان كارها لزوجته يلجأ للزواج من أخرى. أما الزوجة فليس أمامها إلا طلب الطلاق. وكثيرا ما تنازلت عن حقوقها حتى تحصل على هذا الطلاق، فقد طلق غرس الدين بن جديع الخليبي زوجته سحفة بنت إبراهيم الخليبي<sup>(7)</sup>. دون ذكر أي سبب للطلاق. كذلك فعل يونس بن كمال بن منصور الخليبي حينما طلق زوجته عزيزة بنت محمد بن الحاج علي الخليبي<sup>(8)</sup>، وطلق أبو الوفا محمد التميمي زوجته أصيل ابنة القاضي بدر الدين الشافعي بعد أن تنازلت عن مهرها المؤخر وقدره 15 سلطانية، وعن نفقة المتعة، وأجرة السكن، وعن سائر حقوقها الشرعية

(1) سجل 80 / ص 135 : ح 7 .

(2) الصاغ، المجتمع 135 .

(3) سجل 28 / ص 421 : ح 2 .

(4) سجل 4 / ص 57 : ح 3 .

(5) سجل 15 / ص 230 : ح 3 .

(6) سجل 66 / ص 501 : ح 4 .

(7) سجل 66 / ص 156 : ح 2 .

(8) سجل 13 / ح 1197 .

نظير طلاقها<sup>(1)</sup>. حيث لم تشر الوثيقة المتعلقة بهذه القضية إلى أي سبب لوجود الطلاق .  
وكثيراً ما نالت المرأة المطلقة النفقة من زوجها لإعالتها ، فقد قرر قاضي المحكمة  
الشرعية لبلدين ابنة محمد الخليبي على زوجها قطعة من الفضة السليمانية في كل يوم لإنفاقها  
على نفسها، وقيامها بسائر لوازمها الشرعية<sup>(2)</sup>.

### 8 : دور المرأة في الحياة العامة :

تمتعت المرأة الخليلية في القرن العاشر الهجري / السادس عشر الميلادي بمكانة  
مرموقة، ويمكن القول أنها نالت قسطاً وافراً من الحرية في العمل، و التنقل. فقد أشارت  
بعض الحجج إلى مزاوله بعض النسوة للتجارة إلى جانب أزواجهن، مثل زوجة  
إسماعيل بن عياش الخليبي<sup>(3)</sup> ، وكانت دونا ابنة إبراهيم اليهودية تنزل إلى الأسواق لتبيع  
وتشتري، و تمارس التجارة<sup>(4)</sup> .

وقد مارست المرأة الخليلية أعمالاً أخرى كانت حكراً على الرجال ، فقد كانت  
ست النظر ابنة عبد الرحمن الخليبي تعمل في ترتيب الخبز في سماط سيدنا الخليل، عليه  
السلام، حيث تنازلت لأبنتها حليلة بنت عبد الله عن هذه الوظيفة، و التي كان راتبها 5 أرغفة  
من خبز السماط يومياً<sup>(5)</sup>. و عملت أصيل ابنة ولي الدين بن جماعة في هذه الوظيفة أيضاً  
براتب قدره عثمانيتان في اليوم<sup>(6)</sup>.

ويمكن القول أن المرأة الخليلية في القرن العاشر الهجري/السادس عشر الميلادي  
حققت إنجازاً كبيراً تمثل في حضورها إلى المحكمة الشرعية ورفع الدعاوى على زوجها  
حينما لم يعاملها معاملة حسنة، فقد توجهت فاطمة بنت حسن إلى المحكمة الشرعية، و اشكت  
على زوجها موسى بن أبي زياب الخليبي بأنه يضربها، ولا يعاشرها معاشره الأزواج، حيث  
فرضت عليه المحكمة الشرعية أن يعاشرها معاشره الأزواج، وأن ينام في بيتها، مثلما ينام  
في بيت زوجته الأخرى<sup>(7)</sup>. كذلك فقد رفعت المرأة الخليلية الدعاوى مطالبة بميراثها حينما  
حاول بعض الورثة منعها منه<sup>(8)</sup>. ورفعت الدعاوى على زوجها مطالبة بنفقتها ، فقد قرر  
القاضي علي الحنفي للحرمة بلدين ابنة محمد الخليبي على زوجها خليل  
ابن إبراهيم، قطعة من الفضة السليمانية في كل يوم نظير طعامها، وشرابها، و ثمن زيت،

(1) سجل 36 / ص 339 : ح 1 .

(2) سجل 51 / ص 637 : ح 4 .

(3) سجل 36 / ص 157 : ح 4 .

(4) سجل 67 / ص 284 : ح 1 .

(5) سجل 31 / ص 171 : ح 2 .

(6) سجل 78 / ص 201 : ح 2 .

(7) سجل 4 / ص 57 : ح 3 .

(8) سجل 61 / ص 142 : ح 1 .

وخبز، و لحم، وصابون، و دخول حمام، و سائر لوازمها الشرعية<sup>(1)</sup> .

### 9 : الملابس :

ارتدى أهل الخليل في القرن العاشر الهجري / السادس عشر الميلادي ملابس مختلفة، منها: المصنوعة من الصوف ومنها المصنوعة من الحرير، وأخرى من القطن، والجوخ<sup>(2)</sup>. وكانت ملابس الرجال تتكون من "القنباز"<sup>(3)</sup>، و"البرده" التي كانت على ألوان مختلفة منها الأسود، والأحمر<sup>(4)</sup>، و "القميص"، و"الجبة"<sup>(5)</sup>، و"العباءة"<sup>(6)</sup>، و"الشاش"<sup>(7)</sup>، و اللباس وشد الوسط (الحزام) ، و "الكبر"<sup>(8)</sup>.

أما ملابس النساء فقد تكونت من: "القميص"<sup>(9)</sup> ، و "الشقة"<sup>(10)</sup> و"العباءة" كذلك "المنديل"<sup>(11)</sup> و "الشنبر"<sup>(12)</sup>. وقد وضعت المرأة على رأسها "العراقية" و التي وجدت بألوان

- 
- (1) سجل 51 / ص 637 : ح 4 .
  - (2) سجل 24 / ص 437 : ح 1 .
  - (3) سجل 61 / ص 490 : ح 1 . القنباز : هو ثوب طويل يمتد من الأكتاف حتى على القدمين واسع بطول حجم الرجل مفتوح من الأمام، ويلبس دائما مع حزام عن طريق لف الجهة اليمنى على الجهة اليسرى بعرض ما يقرب 30 سم . سرحان 518 ، 650 ؛ النمورة ، الفلكلور 83 .
  - (4) سجل 24 / ص 437 : ح 1 ؛ سجل 61 / ص 462 : ح 4 .
  - (5) سجل 62 / ص 163 : ح 3 . و الحبة: رداء مشقوق من الأمام تكون غالبا من الجوخ، وهي بطول الرجل، و الحبة التي ترتديها المرأة تسمى حلاية ، و الحبة في الغالب زي رجال الدين المسلمين وهي زي مشقوق من حبة العنق حتى القدمين وغالبا ما يكون من الصوف و الحبة معظم فضفاض ، طويل ذو أكمام واسعة في العادة ، يخاط من الجوخ، والصوف ويلبس فوق القنباز . سرحان 634 .
  - (6) سجل 24 / ص 437 : ح 1 ؛ سجل 76 / ص 350 : ح 3 . العباءة أو العباية: معطف خارجي يرتديه الرجال والنساء وهي اللباس الخارجي لكل الطبقات في فلسطين، ومن أنواعها البغدادية ، المزراوية ، الحمصية ، سرحان 690 .
  - (7) سجل 25 / ص 267 : ح 1 . الشاش : قماش قطني رقيق يلف فوق العمامة وبخاصة لدى كبار السن في المناطق الجنوبية من فلسطين . سرحان 677 .
  - (8) سجل 61 / ص 399 : ح 5 . الكبر: هو نفسه القنباز ، غالبا ما يصنع من قماش منفرد اللون . سرحان 719 ؛ النمورة، الفلكلور 83 .
  - (9) سجل 61 / ص 410 : ح 7 .
  - (10) الشقة: هي قطعة من القماش يعمل منها الثوب ، سرحان 682 .
  - (11) المنديل : يستعمل كغطاء لرأس المرأة . سرحان 628 .
  - (12) سجل 61 / ص 410 : ح 7 . الشنبر : غطاء رأس كبير شائع في الخليل و جنوب فلسطين . سرحان 697 .



مختلفة منها: الحمراء المزركشة، ومنها السوداء المخمل التي كان يخيّط عليها<sup>(1)</sup>. وقد وضعت المرأة الخليلية البرقع على وجهها<sup>(2)</sup>. استوردت أغلب هذه الملابس من مصر<sup>(3)</sup>، وبلاد الشام<sup>(4)</sup>، و جاء بعضها من المدن الفلسطينية كصغد، و نابلس<sup>(5)</sup>.

## 10 : الطعام :

تناول أهالي ناحية خليل الرحمن أنواعا مختلفة من الأطعمة، منها: النباتي، والحيواني ويمكن القول أن العنب الذي كان ينضج و يؤكل صيفا، شكل غذاء رئيسا لأهالي المدينة في الشتاء من خلال الدبس الذي يشتق منه. كذلك الزبيب، و الملبن<sup>(6)</sup>. فلا يكاد بيت خليلي يخلو من الدبس حتى في أيامنا هذه.

وعرف من الأغذية الأخرى التي تناولها السكان: الزيت، والعسل، والسمن، واللحم و تناول بعضهم البهارات، مثل: الفلفل<sup>(7)</sup>.

- 
- (1) سجل 61 / ص 490 : ح 1 ؛ سجل 64 / ص 531 : ح 3 . و العراقية: طاقة للمرأة المتزوجة تصنع من قماش قطني مطرز وتخلى بقطع العملة العثمانية الكبيرة من الأمام، ومن الخلف توضع عملة أصغر ويثبتها تحت الذقن زناق قد ينتهي بقطعة ذهب تسمى مخمسة، أو محنكة ويندل من العراقية لغايف توصل لحماية الجدايل، و لا يعرف سبب تسميتها بالعراقية . سرحان 692، النمورة، الفلكلور 75 - 76 .
- (2) سجل 24 / ص 437 : ح 1 . البرقع : نقاب لوجه المرأة، و هو شائع في الجنوب عند البدو و غالبا ما يكون على شكل غطاء للأنف، و الفم، و الجبين تاركا فتحة للعينين، منه المزخرف بالعملة المعدنية، و منه ذلك النوع الذي يشبك بقطعة حرير أسود تغطي وجه المرأة . سرحان 578 .
- (3) سجل 61 / ص 462 : ح 4 .
- (4) سجل 53 / ص 498 : ح 1 .
- (5) سجل 51 / ص 390 : ح 10 .
- (6) سجل 2 / ص 809 : ح 3 ؛ سجل 7 / ص 24 : ح 2 ؛ سجل 12 / ص 76 : ح 4 ؛ سجل 31 / ص 92 : ح 3 ؛ سجل 62 / ص 303 : ح 3 .
- (7) سجل 4 / ص 616 : ح 3 ؛ سجل 53 / ص 645 : ح 1 ؛ سجل 57 / ص 499 : ح 2 ؛ سجل 62 / ص 303 : ح 3 .

السماط : هو وليمة تقام في أحد المزارات وفاء نذر أو تقرباً من أولياء الله، وكان من الممكن أن تكون الوليمة وجبة احتفالية، أو ذبيحة أو أن تكون طبخة عدس<sup>(1)</sup>. ويتضح مما ذكره الزبيدي و الصباغ أنه الطعام الذي يمد أو يقدم لمجموعة من الناس تكون على شكل صف<sup>(2)</sup>.

أما سماط سيدنا الخليل، عليه السلام، فهو الطعام الذي يقدم في الحضرة الخليلية، أو الحرم الخليلي لأهالي المدينة و الزوار، تقرباً لوجه الله تعالى و استمراراً لضيافة إبراهيم الخليل ، عليه السلام .

### 11 : 1 : تاريخه و بدايته :

يعود سماط سيدنا الخليل، عليه السلام، بتاريخه إلى أبي الأنبياء إبراهيم الخليل، عليه السلام فقد كان إبراهيم ، عليه السلام ، إذا أراد أن يأكل خرج ميل أو ميلين يلتمس من يأكل معه، وكان يكنى بأبي الضيفان و لصدق نيته في الضيافة دامت ضيافته في مشهده إلى يومنا هذا، فلا ينقضي يوم و لاليلة إلا و يأكل عنده جماعة<sup>(3)</sup>. وقد من الله تعالى على سيدنا إبراهيم الخليل بإبقاء ذريته و سماطه و زاده بركة و خيرا، وجعل سماطه ممدوداً إلى يومنا هذا<sup>(4)</sup>. عندما لم يله إبراهيم الخليل، عليه السلام، كثرة ماله و سعة حاله من ذكر ربه، والاستغفار إليه .

وقد أشار المقدسي إلى أن هذا الطعام يظن أنه من قرى إبراهيم الخليل، عليه السلام، وإنما هو من وقف تميم الداري<sup>(5)</sup>، وأعتقد أن هذا الكلام غير دقيق فهو من قرى إبراهيم، عليه السلام، لتسميته بسماطه من جهة، و لاستمراره من عهده من جهة أخرى . و ما زال السماط يقدم يوميا إلى يومنا هذا رغم إنقطاعه فترة من الوقت قبل عدة سنوات.

(1) سرحان 316 .

(2) الزبيدي 5 / 88 ؛ الصباغ ، المجتمع 151 .

(3) العلمي 1 / 131 .

(4) المصدر نفسه 1 / 132 .

(5) المقدسي 173 .

تعددت وتوعدت مصادر السماط الخليبي، التي أمكن من خلالها استغلال الغلال وصرفها في السماط لاستمرار وجوده، وكانت هذه المصادر تتكون من:

1. ربيع القرى و المزارع الموقوفة على الحرم الخليبي، فقد استغلت غلالها في عمل السماط الخليبي، وفي استمرار وجوده، وقد كانت الغلال تأتي من جميع القرى الموقوفة على الحرم من أنحاء بلاد الشام المختلفة<sup>(1)</sup>. كذلك فقد كان يتم شراء الغلال بالأموال التي تأتي للوقف<sup>(2)</sup>. وقد لجأ النظار إلى بيع بعض الغلال كالسمسم، والزيت القادمة للوقف لشراء القمح<sup>(3)</sup>، إضافة إلى لجوء النظار للاستدانة لشراء الغلال، حيث كانوا يسددون ديونهم عن طريق إعطاء المقرض زيتاً من الوقف الخليبي بدل النقود<sup>(4)</sup>. ففي رمضان سنة 952 هـ / تشرين الثاني 1545 م اقترض خليل جليبي ناظر الحرم من مهرايم جاويش 3000 عثمانية لشراء الغلال للسماط الخليبي على أن يعطى بدلا منها زيتاً من زيت الوقف الخليبي<sup>(5)</sup>. وفي سنة 995 هـ / 1586 - 1587 م لجأ عبد القادر جليبي ناظر الحرم إلى استدانة الأموال لشراء الغلال للسماط الخليبي خوفاً من انقطاعه<sup>(6)</sup>.

وقد كان شراء الغلال يتم من المناطق المجاورة، إضافة إلى مصر إذا تعذر وجوده في المناطق القريبة ففي سنة 968 هـ / 1560 م، توجه محمد سنقرط إلى مصر لشراء الغلال للسماط الخليبي لحاجته إلى ذلك<sup>(7)</sup>. إذ إن الغلال القادمة من مصر كانت تأتي إلى ساحل غزة<sup>(8)</sup>، أو ميناء يافا<sup>(9)</sup>، ومن هناك تنقل إلى المخازن في القدس، و الخليل، و كانت بعض الغلال تنقل من مصر إلى الخليل عن طريق البر<sup>(10)</sup>.

2. الصدقات السلطانية، و النذور، و المساعدات، و الهبات التي كانت تأتي للحرم،

(1) سجل 76 / ص 536 : ح 2 .

(2) سجل 67 / ص 429 : ح 1 .

(3) سجل 56 / ص 429 : ح 2 ؛ سجل 57 / ص 381 : ح 7 .

(4) سجل 40 / ص 2 : ح 3 ؛ سجل 56 / ص 350 : ح 3 .

(5) سجل 17 / ص 326 : ح 1 .

(6) سجل 66 / ص 405 : ح 2 .

(7) سجل 40 / ص 124 : ح 4 .

(8) سجل 57 / ص 183 : ح 1 .

(9) سجل 61 / ص 149 : ح 1 .

(10) سجل 43 / ص 130 : ح 6 .

ففي سنة 991 هـ / 1583م، أنعمت العطايا السلطانية على السماط الشريف بألف أردب قمح من مصر حيث وصلت إلى ساحل غزة و من هناك إلى الخليل<sup>(1)</sup>. وفي سنة 985 هـ / 1577م، وصل للسماط الشريف 449 سلطاني من الأميرين إبراهيم بك، و عبد الله بك أولاد الوزير محمد باشا على سبيل النذر الشرعي<sup>(2)</sup>. وفي سنة 986 هـ / 1578 م، رفع الناظر عريضة إلى المسئولين في القدس ، يشكو فيها من قلة ما في المخازن من غلال ، وأن السماط الشريف معرض للانقطاع لعدم وجود الذرة، و الشعير، و يطلب المساعدة في إرسال الغلال<sup>(3)</sup>.

كثيراً ما كانت الهبات، و المساعدات تأتي من مصر<sup>(4)</sup>، و بلاد الشام التي اعتادت على إرسال المساعدات للسماط الخليي. ففي سنة 981 هـ / 1573 م، و نتيجةً للقط الشديد الذي أصاب بلاد الشام، و خوفاً من انقطاع السماط الخليي الشريف، قرر درويش باشا دفتر دار الشام إرسال 107 غرائر من الحنطة للسماط الخليي على سبيل البر، و الصدقة<sup>(5)</sup>.

3. الغرامات التي كانت تحصل من مرتكبي المخالفات ، حيث كان يتم شراء الغلال بها لصالح السماط الشريف، فقد حذر ناظر الحرم خليل جبلي أهالي قرية ححول بأنهم إذا لم يعودوا إلى قريتهم، و يعمرونها، و يزرعونها، فإن عليهم أن يقدموا لصالح السماط الشريف ألف عثمانية<sup>(6)</sup>.

### 11 : 3 : مقدار السماط :

اختلفت كميات الطحين أو القمح الواجب استغلالها يومياً لصالح السماط الخليي فسي عمل الخبز، و الدشيشة باختلاف الزمان، فقد كان رطل الخبز يعادل 32 رغيفاً في سنة 943 هـ / 1536 م حيث قام ناظر الحرم بزيادة عدد الأرغفة في الرطل أي أنه قام بتصغير حجم الرغيف ، فوصل الرطل إلى 48 رغيفاً . ثم اضطر إلى أن يرجعه إلى سابق عهده بعد أن تدخل المسئولون في القدس<sup>(7)</sup>.

وقد كان مقدار الغلال الواجب استغلالها في كل يوم في سنة 944 هـ / 1537 م ، 46 مد من القمح ، فطالب القائمون على السماط بزيادة ذلك إلى 60 مد يومياً لحاجة السكان إلى الخبز إلا أن هذه الزيادة لم تقر إلا بعد أن كبر حجم الرغيف ليصبح الرطل 32 رغيفاً

(1) سجل 62 / ص 259 : ح 1 . حول الأردن راجع الفصل الثالث من هذه الدراسة ص 130 .

(2) سجل 57 / ص 456 : ح 1 .

(3) سجل 58 / ص 496 : ح 3 .

(4) سجل 61 / ص 149 : ح 1 .

(5) سجل 56 / ص 65 : ح 4 ؛ سجل 56 / ص 259 : ح 1 . حول الغرارة راجع الفصل الثالث من هذه الدراسة ص 130 .

(6) سجل 17 / ص 315 : ح 2 .

(7) سجل 6 / ص 386 : ح 2 .

بدل 45 رغيفا حيث تقرر زيادة الغلال بقرارتين من القمح<sup>(1)</sup>.

وفي سنة 998 هـ / 1589 - 1590 م قتل محمد جاويش ناظر الحرم كمية القمح من 360 رطل يوميا إلى 180 رطل وأصبح كل رطل من خبز السماط يساوي 268 رغيفا بعد أن كان الرطل يساوي 74 رغيفا. وقد استمر على ذلك مدة 3 أشهر فتدخل المسئولون بالقدس و أمروا الناظر أن يعيد مقدار القمح إلى 300 رطل يوميا، وإذا تيسرت الأمور يرجع 60 رطلا أخرى<sup>(2)</sup>.

وقد أشار العلمي إلى عدد الأربعة التي يتم خبزها يوميا حيث ذكر أنها تقع بين 14 - 15 ألف رغيف أحيانا<sup>(3)</sup>.

#### 11 : 4 : القائمون على شؤون السماط :

أشرف العديد من الموظفين على استمرار السماط الشريف الخليي ، وعلى القيام بتلك الأعمال المطلوبة حتى يتمكن من القيام بأهدافه على أكمل وجه . وقد كان عدد الموظفين في السماط في القرن العاشر الهجري / السادس عشر الميلادي ما يقارب 100 موظف<sup>(4)</sup>. وأهم الموظفين الذين عملوا فيه :

1. ناظر الحرمين : يعد ناظر الحرمين المشرف الرئيس على شؤون السماط الخليي، و المراقب للحواصل الخليية التي توضع فيها الغلال الخاصة بالسماط<sup>(5)</sup>. فهو المسئول عن اقتراض الأموال و شراء الغلال<sup>(6)</sup>. وكان أي انقطاع للسماط يعرضه قبل أي شخص آخر للمسائلة ، لذا نجد أن الناظر كان يعمل كل ما في وسعه لكي يستمر السماط في عمله، وأن لا ينقطع<sup>(7)</sup>. لأن انقطاعه سوف يعرض حياة أناس من الذين لا يوجد لهم مصدر غذاء غيره إلى الخطر. لهذا كان الناظر يسرع إلى القدس لطلب المساعدة، وإعلام الجهات المسئولة عن حاجة السماط للغلال<sup>(8)</sup>، قبل انقطاعه لكي لا يجد نفسه في موقف حرج.

(1) سجل 8 / ص 55 : ح 3 ؛ سجل 10 / ص 187 : ح 1 .

(2) سجل 69 / ص 497 : ح 1 ؛ سجل 69 / ص 499 : ح 1 .

(3) العلمي 1 / 148 ؛ النابلسي 602 .

(4) سجل 66 / ص 196 : ح 3 .

(5) سجل 61 / ص 137 : ح 1 .

(6) سجل 58 / ص 353 : ح 3 .

(7) سجل 58 / ص 375 : ح 1 .

(8) سجل 75 / ص 119 : ح 3 .

وكان الناظر إذا أراد الخروج من المدينة، والسفر لأي مكان آخر يتأكد من وجود الغلال اللازمة للسماط مدة غيابه، فقد تأكد محمد جاويش ناظر الحرم من وجود 500 مد من الحنطة قبل سفره من المدينة<sup>(1)</sup>.

كذلك فقد أشرف الناظر على كمية الطحين الواجب عجنها، وعلى نظافة الطحين، و الخبز، وكذلك على حجم الرغيف الواجب توزيعه<sup>(2)</sup>. ففي سنة 1005 هـ / 1596 م. طلب الناظر حسين بك إلى القدس الشريف لاستيضاح الأمر حول ادعاءات بعض الخلايلة بأن خبز السمامط يحصل الضرر بأكله جراء إهمال القائمين على شؤون الخبز<sup>(3)</sup>. وفي سنة 998 هـ / 1589 - 1590 م، صغر ناظر الحرم محمد جاويش حجم الرغيف في السمامط الخليلي و أصبح الرطل 168 رغيفا بعد أن كان 74 رغيفا، فلما علم المسئولون في القدس بذلك طلبوا من ناظر الحرم أن يرجع حجم الرغيف إلى ما كان عليه، و أن يكون الرطل 74 رغيفا.

2. الجمالون : وهم الذين يقومون بنقل الغلال من المناطق المختلفة إلى الحواصل الخليلية في القدس، و الخليل. وقد كان عملهم يتطلب التفتيش في مناطق مختلفة عن الغلال لشرائها فسي حالة عدم توفر الغلال في قرى ومزارع الوقف، ففي ذي القعدة سنة 981 هـ / شباط 1574 م. وجه ناظر الحرم محمود جلبي الجمالين إلى غزة، و الرمله، و مناطق أخرى لشراء الغلال . إلا أنه لم يتيسر له ذلك لشدة القحط، والجذب<sup>(4)</sup>. وكان من بين الذين شغلوا هذه المهمة عرب الكعابنة الذين كانوا ينقلون الغلال مقابل أجره معلومة وقد امتنعوا في سنة 999 هـ / 1590 - 1591 م. عن نقل الغلال بسبب قيام سوباشي المدينة بسجن رجل منهم بغير حق لمدة 50 يوما<sup>(5)</sup>.

وقد بلغت أجره الجمالين في سنة 990 هـ / 1582 م 32550 عثمانية<sup>(6)</sup>. كما عمل بعض الجمالين بأجور رمزية، فقد كان الأخوان: مرعي ويوسف ولدا الحاج إبراهيم من الشام ينقلون غلال السمامط الخليلي من الشام إلى الخليل مقابل أجور زهيدة<sup>(7)</sup>.

(1) سجل 69 / ص 499 : ح 1 ؛ سجل 78 / ص 507 : ح 3 .

(2) سجل 78 / ص 507 : ح 3 .

(3) سجل 69 / ص 497 : ح 1 . حول المد أنظر الفصل الثالث من هذه الدراسة ص 129 .

(4) سجل 56 / ص 65 : ح 4 .

(5) سجل 72 / ص 396 : ح 5 .

(6) سجل 61 / ص 164 : ح 1 .

(7) سجل 16 / ص 546 : ح 6 .

3. الحمالون : وهم الذين يخرجون الغلال من الحواصل الخليلية، و يقومون بوضعها على الجمال لتسير بها من القدس إلى الخليل ، أما في الخليل فقد تمثل عملهم في نقل الغلال من المخازن إلى المطحنة، والمطبخ<sup>(1)</sup> . وكان ممن شغل هذه الوظيفة بدر الدين بن إبراهيم بن غضية و سفيان بن جلبي بن محمد ، و كان راتب كل منهم عثمانيتان في اليوم<sup>(2)</sup> .
4. كتاب الغلال: وهم الذين يدنون الداخل، والخارج إلى الحواصل الخليلية، وكان ممن شغل هذه الوظيفة يوسف، وطه، وأحمد، أولاد حسن المغربي براتب قدره 4 عثمانيات في كل يوم عوضا عن والدهم بحكم وفاته<sup>(3)</sup>.
5. المغربلون : ويعهد إليهم بتنظيف القمح، و الشعير، و الأذريه من الأتربة، و الأوساخ<sup>(4)</sup>، وقد بلغ تعدادهم في سنة 1005 هـ / 1596 م نفران<sup>(5)</sup>.
6. النخالون : وهم الذين يقومون بفصل الطحين الناعم عن غير الناعم منه<sup>(6)</sup> وقد شغل هذه الوظيفة شخص واحد في سنة 1005 هـ / 1596 م<sup>(7)</sup>.
7. الطحانون : وهم الذين يعهد إليهم بطحن الحبوب اللازمة لسماط سيدنا الخليل<sup>(8)</sup>. فقد كانت هنالك مطاحن خاصة بالوقف الخليلي، و كان يتم طحن الحبوب بوساطة أحجار الرحي التي تجرها الثيران، و الخيول. عن طريق الدوران بها<sup>(9)</sup>. وقد بلغ عدد الطحانيين في سنة 1005 هـ / 1596 م ثلاثة أنفار<sup>(10)</sup>. وكان هناك بعض الأشخاص الذين يصلحون مطاحن السماط الخليلي إذا ما تعطلت، أو تكسرت بعض أحجار الرحي الخاصة بها<sup>(11)</sup>، وكان عدد أحجار الرحي 6 أحجار<sup>(12)</sup>.
8. العجانون : وتتمثل مهمتهم في خلط العجين بالماء و الملح ليصبح جاهزا للخبز<sup>(13)</sup> .

- 
- (1) سجل 67 / ص 26 : ح 1 .  
(2) سجل 53 / ص 607 : ح 2 .  
(3) سجل 75 / ص 207 : ح 8 .  
(4) سجل 7 / ص 271 : ح 1 ؛ سجل 76 / ص 350 : ح 3 .  
(5) سجل 78 / ص 507 : ح 3 .  
(6) سجل 76 / ص 350 : ح 3 .  
(7) سجل 78 / ص 507 : ح 3 .  
(8) سجل 58 / ص 565 : ح 1 .  
(9) سجل 58 / ص 546 : ح 1 ؛ سجل 82 / ص 158 : ح 9 .  
(10) سجل 78 / ص 507 : ح 3 .  
(11) سجل 58 / ص 565 : ح 1 ؛ سجل 69 / ص 193 : ح 4 .  
(12) العلمي 1 / 149 ؛ النابلسي 602 .  
(13) سجل 5 / ص 335 : ح 2 ؛ سجل 76 / ص 350 : ح 6 .

9. الخبازون : وهم الذين يقومون بوضع العجين في الفرن بعد أن يكون قد ترك فترة من الوقت ليتخمر ، ليخرج خبزاً جاهزاً يتناوله المستفيدون منه، وكان ممن شغل هذه الوظيفة شلش، ومحمد ولدا مؤمن، و أحمد زعيتر ، وذيب بن قسطين، و محمد بن أحمد الصرفيني، و عواد بن محمد<sup>(1)</sup> .

وقد بلغ عدد الخبازين سنة 1005 هـ / 1596 م ، 12 نفراً<sup>(2)</sup>. وكان المكان الذي يتم فيه الخبز يحتوي على ثلاثة أفران<sup>(3)</sup>.

10. مرتبو الخبز: كان عملهم يتلخص في وضع خبز السماط في صفوف جنباً إلى جنب . وكان ممن شغل هذه الوظيفة ست النظر ابنة عبد الرحمن<sup>(4)</sup> ، و صالح بن شهاب الدين<sup>(5)</sup>، و علي بن سعد الدين الذي كان راتبه عثمانيتان في كل يوم<sup>(6)</sup>. و محمد بن حيدر بن حسن المغربي براتب قدره عثمانيتان في كل يوم<sup>(7)</sup>. وأصيل بنت ولي الدين براتب قدره عثمانيتان<sup>(8)</sup> 11. موزعو الخبز: وهم الذين يقومون بتوزيع الخبز على مستحقيه ، وكان ممن شغل هذه الوظيفة: كريم الدين بن قاسم<sup>(9)</sup>، وشهاب الدين بن أبي العباس الذي كان راتبه 3 عثمانيات في اليوم<sup>(10)</sup> .

12. أمين الخبز : وهو المسئول عن تعداد الأرففة، و الإشراف على الخبز، وقد شغل علي التميمي هذه الوظيفة<sup>(11)</sup> .

13. أمين الفرن : وهو المسئول عما يوجد بداخل الفرن من أدوات، و آلات عمل الخبز<sup>(12)</sup>، و كان ممن شغل هذه الوظيفة محمد بن نور الدين<sup>(13)</sup> .

(1) سجل 7 / ص 271 : ح 1 ؛ سجل 57 / ص 218 : ح 6 .

(2) سجل 78 / ص 507 : ح 3 .

(3) العلمي 1 / 149 .

(4) سجل 31 / ص 171 : ح 2 .

(5) سجل 31 / ص 412 : ح 2 .

(6) سجل 37 / ص 245 : ح 1 .

(7) سجل 53 / ص 615 : ح 2 .

(8) سجل 78 / ص 201 : ح 2 .

(9) سجل 56 / ص 93 : ح 1 .

(10) سجل 37 / ص 51 : ح 4 .

(11) سجل 80 / ص 35 : ح 8 .

(12) سجل 56 / ص 90 : ح 1 ؛ سجل 56 / ص 92 : ح 1 .

(13) سجل 56 / ص 93 : ح 1 .



14. بواب الفرن : يعد الحارس الذي يقف على باب الفرن خوفاً من عمليات السرقة للفرن، أو أدواته، أو حتى خبز السماط. وقد شغل هذه الوظيفة إبراهيم بن أحمد المشهور بأبي الإمام الخليلي، وكان يأخذ كل يوم عثمانيين، ومحمد بن إبراهيم الجعبري<sup>(1)</sup>.
15. الحطابون : ويعهد إليهم بجمع الحطب، و الأخشاب لطبخ الشورية الخاصة بالوقف<sup>(2)</sup>.
16. الطباخون: وهم الذين يقومون بصنع الشورية الخاصة بالسماط<sup>(3)</sup>. وهذه الشورية تتكون من الزيت، والذرة<sup>(4)</sup>. حيث أن الذرة كانت تسلق ثم تطبخ في اليوم التالي بعد أن تكون قد رطبت، ثم يُضاف إليها الزيت بعد استوائها. وفي يوم الجمعة يتم عمل الأرز المغفل، وحب الرمان، والعدس وفي الأعياد تعمل الأطعمة الفاخرة<sup>(5)</sup>. كذلك فقد كان يتم عمل الدشيشة أو الجشيشة وهي: القمح المجروش المطبوخ وهي عماد سماط سيدنا الخليل، عليه السلام<sup>(6)</sup>.
17. الطبال : و هو الذي يقوم بدق الطبل ليعلم الناس أن الطعام قد أصبح جاهزاً<sup>(7)</sup>، وقد كان هذا الدق يتم بعد صلاة العصر<sup>(8)</sup>. و يقال أن الأصل في دق الطبلخانة أن سيدنا إبراهيم الخليل، عليه السلام ، كان لما يأتي إليه الضيوف، و يصنع لهم ما يأكلونه يطوف جماعة متفرقين في المنازل التي أنزلهم بها ، فإذا قصد إطعامهم دق الطبل لإعلامهم أنه هيا لهم ما يأكلونه ليجتمعوا . فإذا سمعوا الدق بادروا واجتمعوا لأكل سماطه الكريم فصارت سنة من بعده تعمل كل يوم عند تفرقة السماط بحضرته الشريفة<sup>(9)</sup>. و كان ممن شغل هذه الوظيفة يوسف المقداري<sup>(10)</sup>.
18. مصلحو الأدوات: أو سباكو القدور: وهم يقومون بإصلاح قدور الطبخ الخاصة بسماط سيدنا الخليل، عليه السلام، إذا حصل بها أي تلف . وكان ممن شغل هذه الوظيفة المعلم صلاح الدين بن محمد الصيراوي ، فقد أصلح هذا المعلم في سنة 959 هـ / 1551م قديرين للسماط الشريف مقابل 18 سلطانية<sup>(11)</sup>. وفي سنة 982 هـ — / 1574 - 1575 م أصلح علي بن حسن الخليلي مواعين للسماط الشريف، و سكب قدور لهذا السماط<sup>(12)</sup>.

(1) سجل 79 / ص 472 : ح 1 - 3 .

(2) سجل 5 / ص 335 : ح 2 ؛ سجل 7 / ص 271 : ح 1 .

(3) سجل 76 / ص 350 : ح 3 .

(4) سجل 77 / ص 581 : ح 1 .

(5) العلمي 2 / 170 .

(6) سجل 69 / ص 499 : ح 1 ؛ أبوساره 3 / 2 .

(7) سجل 4 / ص 243 : ح 1 .

(8) النابلسي 602 .

(9) العلمي 1 / 149 ؛ النابلسي 603 .

(10) سجل 33 / ص 20 : ح 4 .

(11) سجل 25 / ص 657 : ح 4 ؛ سجل 76 / ص 350 : ح 3 .

(12) سجل 56 / ص 731 : ح 4 - 7 .

إضافة إلى كل هؤلاء فقد كان هنالك بعض الأشخاص الذين يعملون على تنظيف، و تدجين الخيول، و الحيوانات الخاصة بالوقف الخليلي<sup>(1)</sup> .

و يبدو أن القائمين على شؤون السماط لم يكونوا يهتمون بأمور السماط الخليلي إن لم يحصلوا على رواتبهم كاملة ، ففي سنة 1005 هـ / 1596 م استبدل ناظر الحرم حسين بك النقود التي كان يدفعها للقائمين على السماط من القطع المصرية إلى القطع الشامية فأهمل القائمون على شؤون السماط شؤونه حتى أصبح لا يؤكل . ولم يعودوا إلى ما كانوا عليه إلا بعد أن تعهد الناظر بالرجوع إلى القطع المصرية، والتي كان يدفعها لهم سابقاً<sup>(2)</sup> .

#### 11 : 5 : المستفيدون من السماط :

لقد استفاد جميع سكان مدينة الخليل من السماط الخليلي . فلم يكن يمنع منه أحد لا من الأغنياء ولا من الفقراء<sup>(3)</sup> . فاستفاد منه الزوار، والوافدون، والمجاورون<sup>(4)</sup>، وخدام الحرم<sup>(5)</sup> . حتى أن السكان الذين لم يكونوا يقيمون إقامة دائمة في الخليل كانوا يأخذون حصتهم منه عن طريق توكيل شخص آخر بأخذها<sup>(6)</sup> . فقد وكل أبو بكر بن عبد الرحمن الخليلي أرسلان جلبي بن بالي في أخذ خبزه المقرر من سماط سيدنا الخليل، عليه السلام، وقدره 30 رغيفا في كل يوم لغيبته عن المدينة<sup>(7)</sup> .

يتضح من خلال سجلات المحكمة الشرعية أن السماط كان يشكل الغذاء الرئيس للمجاورين<sup>(8)</sup> . والذين كانوا يعتمدون عليه إلى حد كبير، إذ أن انقطاعه كان يسبب لهم مشاكل عديدة من ناحية الغذاء.

(1) سجل 5 / ص 335 : ح 2 .

(2) سجل 78 / ص 507 : ح 3 .

(3) العلمي 1 / 148 ؛ النابلسي 602 .

(4) سجل 69/ص 497 : ح 1 ؛ سجل 69/ص 499 : ح 1 .

(5) سجل 66/ص 490 : ح 1 .

(6) سجل 64/ص 165 : ح 4 .

(7) سجل 64/ص 165 : ح 4 .

(8) سجل 58/ص 596 : ح 3 .

يتبين من خلال سجلات المحكمة الشرعية أن بعض موظفي وخدام الحرم كانوا يأخذون رواتبهم خبزا من السماط<sup>(1)</sup>. فقد كان بدر الدين، وغرس الدين، ومحمد أولاد الشيخ شرف الدين بن محمد، وهم وخدام الحضرة الخليلية، كانوا يأخذون في كل يوم 45 رغيفا من خبز السماط لقاء عملهم<sup>(2)</sup>. وكانت الحرمة أمت ابنة الحاج نور الدين الخليلي مرتبسة لخبز السماط الشريف الخليلي، براتب قدره 45 رغيفا<sup>(3)</sup>.

وقد كان المستفيدون من السماط يتم تسجيلهم في دفاتر خاصة بالوقف والسماط، حتى يستطيع مفرق الخبز أن يصرف لهم المقدار المكتوب<sup>(4)</sup>. وكان بعض الناس يملكون حجج تدل على مقدار حصتهم من السماط<sup>(5)</sup>. ويبدو أنهم كانوا يحصلون على هذه الحجة خوفا من قيام بعض الأشخاص بسرقة مخصصاتهم من السماط، وللاحتجاج بها في حالة حدوث أي خلاف حول مقدار حصتهم.

وقد كانت عملية التوزيع (للخبز) تتم ثلاثة مرات في اليوم: بكرة النهار، وبعد الظهر لأهل المدينة، وبعد العصر تفرق لكل الناس، لأهل البلد، والواردين<sup>(6)</sup> ويلاحظ أن بعض السكان كانوا يتناولون الخبز مرة واحدة في اليوم في الصباح الباكر<sup>(7)</sup>. فقد كان عبد الوزاق ابن شهاب الدين المقرئ بالحرم يحصل في كل يوم على 65 رغيفا يأخذها كل يوم في الصباح<sup>(8)</sup>. إلا أن مجموعة أخرى كانت تتناول الخبز مرتين في اليوم صباحا، ومساء، فقد كان شرف الدين، وأحمد أبناء إبراهيم الشويكاني الخليلي يحصلان في كل يوم على 60 رغيفا في الصباح والمساء<sup>(9)</sup>. وكان عبد النبي، ورمضان، وصالحة، وقادريّة، القاصرون أولاد المرحوم إبراهيم التميمي يحصلون على 30 رغيفا من خبز السماط في كل يوم صباحا ومساء، عوضا عن الشيخ حسن المصري المجاور بالمدينة بحكم وفاته<sup>(10)</sup>. ويبدو أن الفقراء وحدهم الذين كانوا يتناولون الخبز مرتين في اليوم.

(1) سجل 72/ص 307 : ح 5 .

(2) سجل 16/ص 490 : ح 6 .

(3) سجل 79/ص 418 : ح 2 .

(4) سجل 18/ص 537 : ح 3 ؛ سجل 43/ص 430 : ح 3 ؛ سجل 57/ص 235 : ح 1 .

(5) سجل 53/ص 223 : ح 5 ؛ سجل 66/ص 490 : ح 6 .

(6) العليمي 1 / 148 .

(7) سجل 43 / ص 430 : ح 3 .

(8) سجل 82 / ص 317 : ح 1 .

(9) سجل 66 / ص 491 : ح 5 .

(10) سجل 69 / ص 49 : ح 2 .

ولم يكن بإستطاعة الناظر، أو أي شخصٍ آخر أن يلغي حق أي شخص في السماط بدون أي سبب<sup>(1)</sup>. وقد حاول بعض السكان الحصول على طعام غيرهم، فهذا الشيخ أحمد الجعبري يحاول أخذ 50 رغيفاً من أصل الـ 75 رغيفاً المقررة لزوجته أمنة بنت عبد الباسط إلا أن دعواه ردت<sup>(2)</sup>. وهذا محمد بن الرازم يأخذ خبز محمد بن أحمد المغربي مدة ست سنوات ونصف حينما كان الأخير غائباً عن المدينة، إذ تقرر إرجاعها إليه بعد عودته إلى المدينة، و أن يدفع الأول تعويضاً للثاني عن خبزه الذي تناوله في الفترة المذكورة<sup>(3)</sup>.

وقد لجأ بعض الأشخاص إلى بيع الخبز المقرر له من سماط سيدنا الخليل، عليه السلام، فقد اشترى أصلان بن بالي من إبراهيم بن أبي بكر بن زلوم أرض في سبتا و دار بحارة العقبة بمدينة سيدنا الخليل، عليه السلام، و 98 رغيفاً من خبز السماط الخليلي المقور له يومياً<sup>(4)</sup>. ويبدو أن البيع تم لرغبة البائع في السفر إلى خارج المدينة، وكان يمكن للشخص أن يتنازل لأبنه أو قريبه عن خبز السماط، فقد تنازل جعفر الخليلي لأحفاده محمد ومحمود ولدا عمر عن 40 رغيفاً من خبز السماط من أصل 148 رغيفاً المقررة له<sup>(5)</sup>.

إن موت أي شخص يؤدي إلى قيام وراثته بأخذ خبزه المقرر له من السماط أي أنهم يرثون هذا الخبز مثل بقية حاجياته. فقد حصلت منى بنت محمد القصراوي على 19 رغيفاً من خبز السماط عوضاً عن أخيها محمد بحكم وفاته<sup>(6)</sup>، و حصل علاء الدين أبو الحسن علي التميمي على 145 رغيفاً من خبز السماط المقررة له من نظراء الحرم إضافةً إلى الوارثه عن والده ووالدته وعمه وعمته<sup>(7)</sup>. وكان موت أي شخص لا يوجد له وريثٌ يلجئ الناظر إلى إعطاء خبزه المقرر إلى أفقر الناس في المدينة. فقد حصلت جهان بنت عبد الله الرومية على 50 رغيفاً من خبز سماط الخليل المنحل عن جعفر بن سموريا بحكم وفاته<sup>(8)</sup>، وحصل ذيب بن بركات من أولاد أبي سلطان التميمي على 30 رغيفاً، عوضاً عن خليل بن الحاج مصطفى ينكجري القلعة الخليلية بحكم وفاته<sup>(9)</sup>.

(1) سجل 67 / ص 26 : ح 1 . حول حارة العقبة انظر الفصل الرابع من هذه الدراسة ص 141 .

(2) سجل 53 / ص 22 : ح 3 .

(3) سجل 43 / ص 430 : ح 3 .

(4) سجل 55 / ص 189 : ح 4 .

(5) سجل 67 / ص 399 : ح 3 .

(6) سجل 75 / ص 142 : ح 1 .

(7) سجل 31 / ص 533 : ح 2 .

(8) سجل 69 / ص 173 : ح 2 .

(9) سجل 67 / ص 24 : ح 2 .

وقد كان يتم توزيع خبز السماط المتبقي على الفقراء. ففي شهر ذي الحجة سنة 981هـ / شباط 1577 م وزع الزائد عن حاجة السماط على المرتزقة خوفا من فسادة<sup>(1)</sup>

### 11 : 6 : فترات انقطاع السماط :

أشارت سجلات المحكمة الشرعية إلى انقطاع السماط الخليبي عدة مرات . في القون العاشر الهجري / السادس عشر الميلادي ، جراء القحط وعدم توفر الغلال في المخازن الخاصة بالوقف . فقد انقطع السماط الشريف في جمادى الأولى سنة 977 هـ / تشرين الأول 1569 م و استمر انقطاعه مدة 37 يوماً إلى منتصف جمادى الثاني / تشرين الثاني و يبدو أن كثرة الأمطار في تلك السنة لم تمكن الدواب من الوصول إلى مدينة سيدنا الخليل، عليه السلام، فقد أشارت سجلات المحكمة الشرعية إلى أن غزارة الأمطار حالت دون وصول الغلال إلى الحواصل الخيلية<sup>(2)</sup> .

ثم انقطع السماط الخليبي مرة أخرى في عام 992 هـ / 1584 م مدة 91 يوماً، 3 أيام في شهر محرم و 11 يوماً في صفر و شهري ربيع الأول و ربيع الثاني إضافة إلى 18 يوماً في شهر جمادى الأولى، و ذلك جراء القحط و الجذب الذي أصاب مدينة الخليل والمناطق المجاورة<sup>(3)</sup>، ثم انقطع للمرة الثالثة في شهر صفر سنة 1006 هـ / تشرين الثاني 1597 م حيث انقطع لمدة يوم كامل، وقدم خمسة أيام غير كامل حيث طبخت الذرة بدون زيت في هذه الأيام<sup>(4)</sup>.

(1) سجل 56 / ص 90 : ح 1 .

(2) سجل 56 / ص 92 : ح 2 .

(3) سجل 64 / ص 172 : ح 2 .

(4) سجل 77 / ص 581 : ح 1 .

الفصل الثالث

الأوضاع الاقتصادية

## 1 : أقسام الأراضي:

- قسمت الأراضي في ناحية خليل الرحمن في القرن العاشر الهجري / السادس عشر الميلادي كغيرها من الأراضي في فلسطين إلى عدة أقسام هي :
1. الأراضي الأميرية (أراضي الخاص السلطاني) : وهي الأراضي التي كانت تعود للمماليك، ثم تحولت إلى السلاطين العثمانيين<sup>(1)</sup> .
  2. الأراضي الإقطاعية : وهي الأراضي التي وزعت على أمير اللواء، أو على الجنود الإقطاعيين من زعامت، و تيمار<sup>(2)</sup> .
  3. الأراضي الوقفية، وكانت على قسمين :
    - أ- الوقف الخيري : وهي الأراضي التي أوقفت على مؤسسات مختلفة .
    - ب- الوقف الذري : وهي الأراضي التي أوقفت على أشخاص، أو عائلات معينة، ويعود ريعها إليهم، والجهتان تدفعان ضريبة العشر<sup>(3)</sup>.
  4. أراضي الملك : وهي الأراضي التي تقوم عليها المنازل المختلفة من أبنية وبساتين وحدائق ، وكانت توجد بكثرة حول المدن وقربها<sup>(4)</sup>.

## 2 : الزراعة :

### 1 : 2 : طبيعة الأراضي الزراعية :

تقع ناحية خليل الرحمن في موقع متوسط بالنسبة لفلسطين، بانحراف قليل نحو الشمال<sup>(5)</sup> ويتميز سطح المنطقة بأنه متضرس نسبياً حيث يتراوح ارتفاعه ما بين 200 م فوق سطح البحر في الأجزاء الجنوبية، والشرقية إلى 1020 م فوق سطح البحر في وسط، وشمال الناحية<sup>(6)</sup> .

شكلت مرتفعات المنطقة الجزء الجنوبي من سلسلة مرتفعات الضفة الغربية التي تأخذ امتداداً شمالاً، وجنوباً، أما المناطق الغربية فإنها تقع بين المرتفعات والسهل الساحلي

(1) دفتر طابو 1015 / ص 289 / ص 299 / ص 302 ؛ سجل 64 / ص 157 ؛ ح 2 ؛ الصباغ ، المجتمع 103 ؛ يعقوب 103 ؛

Hütteroth 122 .

(2) دفتر طابو 1015 / ص 292 / 295 / 299 / 301 ؛ الصباغ ، المجتمع 26 ؛

Hütteroth 122-123 Cohen ,population 42 .

(3) دفتر طابو 1015 / ص 300 - 307 ؛ سجل 8 / ص 243 - 244 ؛ ح 1 ؛ Cohen population 42 .

Ibid 42.

(4) الصباغ، المجتمع 47 ؛

(5) موسوعة المدن الفلسطينية 251 .

(6) موسوعة المدن الفلسطينية 252 .

في المنطقة الانتقالية<sup>(1)</sup> .

وقد أدى التباين في سطح المنطقة إلى تنوع التربة بين تربة جافة، و تربة غير صالحة للزراعة نتيجة ارتفاع نسبة الملوحة، وتربة تصلح للزراعة المحددة ثم إلى تربة خصبة جداً<sup>(2)</sup> .

وأدت الاختلافات في طبيعة سطح المنطقة إلى تنوع المحاصيل الزراعية، فالمناطق الجبلية تشتهر بزراعة الكروم<sup>(3)</sup>، ومناطق أخرى تصلح لزراعة الزيتون<sup>(4)</sup> .

ويمكن القول إن معظم المحاصيل الزراعية التي تنتشر ضمن نطاق حوض البحر المتوسط يمكن لها أن تزرع في الناحية<sup>(5)</sup> . وقد اشتهرت الناحية في القرن العاشر الهجري / السادس عشر الميلادي بزراعة المحاصيل، والأشجار التالية :

2 : 2 : الحبوب:

2 : 2 : 1 : القمح والشعير: زرعاً بكميات كبيرة في الناحية، وكان من أشهر المناطق التي زرعاً فيها: الرامه<sup>(6)</sup>، وبنى سليم<sup>(7)</sup>، والفحص<sup>(8)</sup>، وبيت عينون<sup>(9)</sup>، وعين الميا<sup>(10)</sup>، وجليا<sup>(11)</sup>، وحطمان<sup>(12)</sup>، وترقوميه<sup>(13)</sup>، وحطاطا<sup>(14)</sup>، وغوين العليا<sup>(15)</sup>، ودير نخاس<sup>(16)</sup>، والسموع<sup>(17)</sup>، وعبدربه<sup>(18)</sup>، وجمرين<sup>(19)</sup>، ودير سامت<sup>(20)</sup>،

(1) الدباغ 5 / 2 : 19 .

(2) عواد 235 - 238 .

(3) حمار ، جغرافية 20 .

(4) الدباغ 5 / 2 : 30 .

(5) عواد 245 .

(6) دفتر طابو 1015 / ص 293 .

(7) دفتر طابو 1015 / ص 293؛ سجل 64 / ص 226 : ح 12 .

(8) سجل 61 / ص 260 : ح 1 ؛ سجل 61 / ص 303 : ح 6 .

(9) سجل 62 / ص 11 : ح 5

(10) دفتر طابو 1015 / ص 278 .

(11) دفتر طابو 1015 / ص 278 .

(12) دفتر طابو 1015 / ص 292 .

(13) دفتر طابو 1015 / ص 292؛ سجل 77 / ص 13 : ح 3 .

(14) دفتر طابو 1015 / ص 292 .

(15) دفتر طابو 1015 / ص 293 .

(16) دفتر طابو 1015 / ص 294 .

(17) دفتر طابو 1015 / ص 294 .

(18) دفتر طابو 1015 / ص 295 .

(19) دفتر طابو 1015 / ص 296 .

(20) دفتر طابو 1015 / ص 297 .



وبيت مقدم<sup>(1)</sup>، ويطا<sup>(2)</sup>، وتقوح<sup>(3)</sup>، وبيت خيران<sup>(4)</sup>، ونعليا<sup>(5)</sup>، وسيميابورين أبوحسن<sup>(6)</sup>، وبيت كانون<sup>(7)</sup>، وبيت إعلام<sup>(8)</sup>، وبرج الهيام<sup>(9)</sup>، ودروسة<sup>(10)</sup>، وبيت أمر<sup>(11)</sup>، وحلحول<sup>(12)</sup>، وكفر بريك<sup>(13)</sup>، ونوبا<sup>(14)</sup>، وسوبا<sup>(15)</sup>، وشويكة بني صيرا<sup>(16)</sup>، وخرسا<sup>(17)</sup>، وعاناب الكبرى<sup>(18)</sup>، ودورا<sup>(19)</sup>، وشويكة بني قيس<sup>(20)</sup>، وإذنا<sup>(21)</sup>.

2 : 2 : 2 : العدس و الكرسة : زرعاً على نطاق محدود في ناحية خليل الرحمن، ومن أشهر المناطق التي تمت زراعتها فيها: بيت عينون<sup>(22)</sup>، وحلحول<sup>(23)</sup>، ودير نخاس<sup>(24)</sup>.

2 : 2 : 3 : الفول : زرع بكميات قليلة في الناحية. ومن أشهر المناطق التي زرع فيها: حطا<sup>(25)</sup>.

2 : 2 : 4 : الحمص : وقد زرع أيضاً بكميات قليلة جداً<sup>(26)</sup>.

- 
- (1) دفتر طابو 1015/ص 297
  - (2) دفتر طابو 1015/ص 298
  - (3) دفتر طابو 1015/ص 299
  - (4) دفتر طابو 1015/ص 299
  - (5) دفتر طابو 1015/ص 300
  - (6) دفتر طابو 1015/ص 301
  - (7) دفتر طابو 1015/ص 301
  - (8) دفتر طابو 1015/ص 301
  - (9) دفتر طابو 1015/ص 302
  - (10) دفتر طابو 1015/ص 302
  - (11) دفتر طابو 1015/ص ؛ 302/سجل 58/ص 565 : ح 1
  - (12) دفتر طابو 1015/ص ؛ 303/سجل 17/ص 175 : ح 2
  - (13) دفتر طابو 1015/ص 304
  - (14) دفتر طابو 1015/ص ؛ 304، سجل 61/ص 103 : ح 1
  - (15) دفتر طابو 1015/ص 305
  - (16) دفتر طابو 1015/ص 305
  - (17) دفتر طابو 1015/ص 306 ؛ سجل 55/ص 102 : ح 4
  - (18) دفتر طابو 1015/ص 306
  - (19) دفتر طابو 1015/ص 307
  - (20) دفتر طابو 1015/ص 307
  - (21) دفتر طابو 1015/ص 303
  - (22) سجل 62/ص 11 : ح 5 ؛ سجل 63/ص 11 : ح 5
  - (23) سجل 17/ص 175 : ح 5
  - (24) سجل 59/ص 405 : ح 2
  - (25) دفتر طابو 1015/ص 292 ؛ سجل 59/ص 405 : ح 2
  - (26) سجل 13/ص 22 : ح 4

و يتبين لنا من خلال الجدول التالي قيمة إنتاج قرى الناحية من القمح، والشعير، وكانت قيمة كل مد من القمح والشعير 250 أقة .

1005 هـ / 1596 م		945 هـ / 1538 م		القرية
القيمة من الشعير	القيمة من القمح	القيمة من الشعير	القيمة من القمح	
5040	2000	3120	-	إذنا
-	-	290	480	بني سليم
-	-	780	960	بيت إعلام
-	-	360	960	بيت أمر
560	1000	390	730	بيت خيران
1400	2000	-	3000	بيت عينون
280	1000	520	960	بيت كانون
-	-	-	480	بيت مقدم
560	1000	-	-	بيت نصا
-	-	260	730	برج الهيام
1400	4000	1300	1440	ترقومية
-	-	910	1680	تفوح
-	-	520	290	جلجيا
280	500	390	720	جمرين
280	1000	780	1440	حطمان
5040	10000	3900	7200	حلحول
3080	7500	5200	9600	خرسا
-	-	130	480	دروسة
2800	5000	3080	3840	دورا
280	1000	-	1200	دير بجا
280	1000	520	720	دير سامت
1400	1000	390	480	دير نخاس
2800	7500	-	15000	سعر
1120	1000	1040	960	السموع
560	500	780	1440	سيميا بورين
560	500	-	4800	شويكة بني صيرا
2800	2000	-	1600	شويكة قيس
1960	1000	1300	1920	صوبا

1005 هـ / 1596 م <sup>(2)</sup>		945 هـ / 1538 م <sup>(1)</sup>		
القيمة من الشعير	القيمة من القمح	القيمة من الشعير	القيمة من القمح	القرية
-	-	-	335	عاناب الصغرى
2800	5000	1300	3400	عاناب الكبرى
560	1500	-	-	عبدا
1400	1500	1300	2700	عين الميا
2240	5000	3600	3400	كفر بريك
3080	3000	-	2500	مجدل فضيل
2800	5000	3600	3400	نوبا
2240	7000	3080	4800	نعليا
2800	5000	1560	3840	يطا

(1) دفتر طابو 1015 / ص 277 - 307 .

2 : 3 : الأشجار المثمرة : أهتم سكان ناحية الخليل بزراعة أنواع مختلفة من الأشجار المثمرة وكان من أشهر الأنواع التي زرعوها:

2 : 3 : 1 : الزيتون: حيث نلاحظ اهتمام السكان بزراعته للاستفادة من ثماره. لعصره واستخدام زيتته للأكل والصناعة والإتارة. وكان من أشهر المناطق التي زرع فيها: حبايل السماق<sup>(1)</sup>، وعين سارة<sup>(2)</sup>، وسبتا<sup>(3)</sup>، ومجدل فضيل<sup>(4)</sup>، وعين الميا<sup>(5)</sup>، وجلجيا<sup>(6)</sup>، وترقومية<sup>(7)</sup>، ودير نخاس<sup>(8)</sup>، وعبد ربة<sup>(9)</sup>، وبيت مقدوم<sup>(10)</sup>، واذنا<sup>(11)</sup>، وشويكة بني صيرا<sup>(12)</sup>، وخرسا<sup>(13)</sup>، وشويكة بني قيس<sup>(14)</sup>، وحطمان<sup>(15)</sup>، وقوفين<sup>(16)</sup>.

2 : 3 : 2 : العنب: وقد انتشرت زراعته انتشارا واسعا نظرا لطبيعة المنطقة المرتفعة، وغزارة الأمطار في فصل الشتاء، وقد زرع منه أنواعا مختلفة منها الجندلي، والملون، والحمداني<sup>(17)</sup>.

وقد أشار المقدسي إلى كروم العنب عندما تحدث عن الخليل<sup>(18)</sup>، أما العليمي فوصف كروم المدينة بقوله: "وأما الكروم بظاهر المدينة فهي محيطة بها من كل جانب وفيها أنواع الفواكه أعظمها العنب... وأهلها في كل سنة (يقصد الخليل) يقيمون بها في زمن الصيف مدة أشهر"<sup>(19)</sup>. وأما شولش فقال عن العنب في الخليل "...إن قطف العنب في مناطق

- 
- (1) سجل 51/ص 506 : ح 1 .
  - (2) سجل 67/ص 396 : ح 2 .
  - (3) سجل 48/ص 78 : ح 3 .
  - (4) سجل 82/ص 51 : ح 1 .
  - (5) دفتر طابو 1015 /ص 278 .
  - (6) دفتر طابو 1015 /ص 278 .
  - (7) دفتر طابو 1015 /ص 292 .
  - (8) دفتر طابو 1015 / ص 294 ؛ سجل 59 / ص 405 : ح 2 .
  - (9) دفتر طابو 1015 /ص 295 .
  - (10) دفتر طابو 1015 /ص 297 .
  - (11) دفتر طابو 1015 /ص 303 ؛ سجل 48/ص 78 : ح 3 ؛ سجل 55/ص 103 : ح 3 .
  - (12) دفتر طابو 1015 /ص 305 .
  - (13) دفتر طابو 1015 /ص 306 .
  - (14) دفتر طابو 1015 /ص 307 .
  - (15) سجل 44/ص 423 : ح 1 ؛ سجل 55/ص 151 : ح 2 .
  - (16) سجل 59/ص 142 : ح 3 .
  - (17) سجل 37/ص 521 : ح 1 .
  - (18) المقدسي 172 .
  - (19) العليمي 2 / 144 .

الخليل كان يمتد نصف سنة تقريباً. وفي هذه المدة كان يمكن إحضار العنب الطازج دائماً من السوق...<sup>(1)</sup>. وقد زرع في المناطق التالية: الفحص<sup>(2)</sup>، والرامة<sup>(3)</sup>، وساطا<sup>(4)</sup>، ووادي التفاح<sup>(5)</sup>، والثغرة<sup>(6)</sup>، ودير إسحاق<sup>(7)</sup>، وسبتا<sup>(8)</sup>، وعين سارة<sup>(9)</sup>، ووادي الهرية<sup>(10)</sup>، ومجدل فضيل<sup>(11)</sup>، وخلة العيون<sup>(12)</sup>، وبني سليم<sup>(13)</sup>، ودورا<sup>(14)</sup>، وغوين العليا<sup>(15)</sup>، وعبدربه<sup>(16)</sup>، وحلحول<sup>(17)</sup>.

2 : 3 : 3 : التين : زرع في مناطق عديدة حول الخليل، وفي بعض القرى المحيطة. ومن أشهر المناطق التي زرع فيها: الفحص<sup>(18)</sup>، الرامة<sup>(19)</sup>، ساطا<sup>(20)</sup>، وادي التفاح<sup>(21)</sup>، والثغرة<sup>(22)</sup>، حبايل السماق<sup>(23)</sup>، دير اسحاق<sup>(24)</sup>، سبتا،<sup>(25)</sup> عين سارة ، وادي الهرية<sup>(26)</sup>،

- 
- (1) شولش 197 .  
(2) سجل 33/ص 334 : ح 1 .  
(3) دفتر طابو 1015/ص 292 ؛ سجل 43/ص 430 : ح 1 ؛ سجل 43/ص 431 : ح 1 ؛ سجل 64/ص 477 : ح 1 ؛ سجل 64/ص 490 : ح 1 ؛ سجل 66/ص 578 : ح 2 ؛ سجل 82 / ص 44 : ح 1 .  
(4) سجل 33/ص 536 : ح 1 .  
(5) سجل 1/ص 449 : ح 1681 ؛ سجل 1/ص 491 : ح 1843 ؛ سجل 18/ص 472 : ح 1 ؛ سجل 24/ص 450 : ح 1 ؛ سجل 37/ص 45 : ح 5 ؛ سجل 67/ص 426 : ح 3 .  
(6) سجل 4 / ص 302 : ح 4 .  
(7) سجل 10/ص 464 : ح 2 ؛ سجل 39/ص 139 : ح 1 ؛ سجل 39/ص 141 : ح 1 .  
(8) سجل 25/ص 109 : ح 1 ؛ سجل 67/ص 421 : ح 2 ؛ سجل 69/ص 128 : ح 4 ؛ سجل 75/ص 517 : ح 4 .  
(9) سجل 39/ص 636 : ح 5 ؛ سجل 67/ص 396 : ح 2 .  
(10) سجل 5/ص 48 : ح 3 ؛ سجل 62/ص 115 : ح 1 .  
(11) سجل 53/ص 598 : ح 1 ؛ سجل 55/ص 189 : ح 4 .  
(12) سجل 31/ص 101 : ح 1 .  
(13) سجل 48/ص 430 : ح 4 ؛ سجل 57 /ص 184 : ح 2 .  
(14) دفتر طابو 1015/ص 293 ؛ سجل 59/ص 94 : ح 8 .  
(15) دفتر طابو 1015/ص 295 .  
(16) دفتر طابو 1015/ص 295 .  
(17) دفتر طابو 1015/ص 303-304 .  
(18) سجل 33/ص 334 : ح 1 .  
(19) سجل 1 / ص 272 : ح 1093 ؛ سجل 43 / ص 430 - 431 : ح 1 ؛ سجل 64 /ص 477 : ح 1 ؛ سجل 66/ص 578 : ح 2 .  
(20) سجل 33 / ص 536 : ح 1 .  
(21) سجل 1 / ص 449 : ح 1681 ؛ سجل 1 / ص 491 : ح 1843 ؛ سجل 18 / ص 472 : ح 1 ؛ سجل 37 / ص 45 : ح 5 ؛ سجل 67 / ص 426 : ح 3 .  
(22) سجل 4 / ص 302 : ح 4 .  
(23) سجل 51 / ص 506 : ح 1 .  
(24) سجل 39 / ص 139 - 141 : ح 1 .  
(25) سجل 25 / ص 109 : ح 1 ؛ سجل 55 / ص 189 : ح 4 ؛ سجل 67 / ص 362 : ح 3 ؛ سجل 67 / ص 421 : ح 2 ؛ سجل 69 / ص 128 : ح 4 ؛ سجل 75 / ص 517 : ح 4 ؛ سجل 82 / ص 51 : ح 1 .  
(26) سجل 5 / ص 48 : ح 3 ؛ سجل 39 / ص 636 : ح 5 ؛ سجل 62 / ص 115 : ح 1 ؛ سجل 67 / ص 396 : ح 2 .

ومجدل فضيل<sup>(1)</sup>، وخذلة العيون<sup>(2)</sup>، وبني سليم<sup>(3)</sup>.

2 : 3 : 4 : الرمان : زرع بكميات قليلة في مناطق معينة مثل: الفحص، والرامة<sup>(4)</sup>، وعين سارة<sup>(5)</sup>.

2 : 3 : 5 : السفرجل: وقد زرع في كل من الرامة<sup>(6)</sup>، والثغرة<sup>(7)</sup>، ووادي التفاح<sup>(8)</sup>، ومجدل فضيل<sup>(9)</sup>، وسبتا<sup>(10)</sup>، وبني سليم<sup>(11)</sup>.

2 : 3 : 6 : المشمش : كانت زراعته بكميات قليلة جداً في الناحية<sup>(12)</sup>.

2 : 3 : 7 : الأجاص : وقد زرع في ساطا، ووادي التفاح<sup>(13)</sup>.

أما الجدول التالي فهو يوضح قيمة الإنتاج من الزيتون والكروم و الأشجار المثمرة الأخرى بالأقجة:

- 
- (1) سجل 55 / ص 189 : ح 4 .  
 (2) سجل 31 / ص 101 : ح 1 .  
 (3) سجل 48 / ص 430 : ح 4 ؛ سجل 53 / ص 598 : ح 1 ؛ سجل 57 / ص 184 : ح 2 ؛ سجل 58 / ص 232 : ح 5 .  
 (4) سجل 43 / ص 430 - 431 : ح 1 ؛ سجل 64 / ص 490 : ح 8 ؛ سجل 66 / ص 578 : ح 2 .  
 (5) سجل 67 / ص 396 : ح 4 .  
 (6) سجل 43 / ص 430 - 431 : ح 1 ؛ سجل 64 / ص 490 : ح 8 ؛ سجل 66 / ص 578 : ح 2 .  
 (7) سجل 4 / ص 302 : ح 4 .  
 (8) سجل 53 / ص 6 : ح 1 ؛ سجل 55 / ص 211 : ح 2 .  
 (9) سجل 55 / ص 189 : ح 4 .  
 (10) سجل 67 / ص 362 : ح 3 .  
 (11) سجل 53 / ص 598 : ح 1 .  
 (12) سجل 12 / ص 465 : ح 4 .  
 (13) سجل 33 / ص 536 : ح 1 ؛ سجل 53 / ص 6 : ح 1 .

1005 هـ / 1596 م		945 هـ / 1538 م		القرية
العنب والأشجار المثمرة	القيمة من الزيتون	العنب والأشجار المثمرة	القيمة من الزيتون	
3000	7200		+1000 أشجار	اذنا
-	-	-	-	بني سليم
-	-	200	-	بيت إعلام
-	-	-	-	بيت أمر
400	-	-	-	بيت خيران
350	-	-	-	بيت عينون
-	-	400	-	بيت كانون
-	-	-	70	بيت مقدم
-	300	-	-	بيت نصا
-	-	-	-	برج الهيام
-	1000	-	280	ترقومية
-	-	50	-	تفوح
-	-	-	50	جلجيا
660	-	-	-	جمرين
700	470	780	-	حطمان
4000	-	5000	-	ححول
3900	-		3000 + أشجار	خرسا
-	-	110	-	دروسة
1000	600	500	-	دورا
440	-	-	-	دير بجا
120	-	200	-	دير سامنت
-	1000	-	150	دير نخاس
-	-	-	-	سعير
500	-	-	-	السموع
200	-	200	-	سيميا بورين

1005 هـ / 1596 م <sup>(2)</sup>		945 هـ / 1538 م <sup>(1)</sup>		القرية
العنب والأشجار المثمرة	القيمة من الزيتون	العنب والأشجار المثمرة	القيمة من الزيتون	
1000	1500	-	1000	شويكة بني صيرا
-	2100	-	1000	شويكة بني قيس
2000	-	1000	-	صوبا
-	-	-	-	عاناب الكبرى
220	-	-	-	عبدا
-	-	-	600+أشجار	عبد ربه
-	1500	-	250	عين الميا
-	-	-	-	غوين العليا
700	-	-	-	قوفين
1500	-	-	-	كفر بريك
3920	-	-	-	مجدل فضيل
1200	-	5000	-	نوبا
600	-	104	-	نعليا
500	180	750	-	بطا

(1) دفتر طابو 1015 / ص 277 - 307 .

Hütteroth 122 - 123.

(2)



## 3 : الثروة الحيوانية :

اهتم سكان ناحية خليل الرحمن في القرن العاشر الهجري / السادس عشر الميلادي، بتربية أنواع متعددة من الحيوانات . فقد كان لطبيعة المنطقة الجبلية دور كبير في الإهتمام بالحيوانات للتنقل، والترحال، و التحطيب<sup>(1)</sup> . كذلك لإدارة الطواحين الخاصة بسماط سيدنا الخليل، عليه السلام، و نقل الغلال الخاصة بالوقف من المناطق التي تتبع له .

كذلك فقد عني سكان ناحية خليل الرحمن بتربية الأغنام، والأبقار . للاستفادة من

لحومها، و ألبانها<sup>(2)</sup>. وكان من أشهر الحيوانات التي اهتم السكان بتربيتها ما يلي :

- 3 : 1 : الماعز والأغنام: من أشهر المناطق التي ربيت فيها: غوين العليا<sup>(3)</sup>، و بني سليم<sup>(4)</sup>، و دير نخاس<sup>(5)</sup>، و عبد ربه<sup>(6)</sup>، و سعيير<sup>(7)</sup>، و جمرين<sup>(8)</sup>، و يطا<sup>(9)</sup>، و بيت خيران<sup>(10)</sup>، و نعليا<sup>(11)</sup> و سيميابورين أبو حسن<sup>(12)</sup>، و بيت أمر<sup>(13)</sup>، و حلحول<sup>(14)</sup>، و كفر بريك<sup>(15)</sup>، و نوبا<sup>(16)</sup>، و دورا<sup>(17)</sup> .
- 3 : 2 : الأبقار و الجواميس : و قد تمت تربيتها في المناطق التالية: عبد ربه<sup>(18)</sup>، و دير سامت<sup>(19)</sup> ، بيت كانون<sup>(20)</sup> ، و بيت إعلام<sup>(21)</sup> ، و برج الهيام<sup>(22)</sup>، و بيت أمر<sup>(23)</sup>،

(1) سجل 14 / ص 827 : ح 1 .

(2) سجل 10 / ص 542 : ح 4 .

(3) دفتر طابو 1015 / ص 293 .

(4) دفتر طابو 1015 / ص 294 .

(5) دفتر طابو 1015 / ص 294 .

(6) دفتر طابو 1015 / ص 295 .

(7) دفتر طابو 1015 / ص 294 ؛ سجل 40 / ص 405 : ح 2 .

(8) دفتر طابو 1015 / ص 296 .

(9) دفتر طابو 1015 / ص 298 .

(10) دفتر طابو 1015 / ص 299 .

(11) دفتر طابو 1015 / ص 300 .

(12) دفتر طابو 1015 / ص 301 .

(13) دفتر طابو 1015 / ص 302 .

(14) دفتر طابو 1015 / ص 303 .

(15) دفتر طابو 1015 / ص 304 .

(16) دفتر طابو 1015 / ص 304 .

(17) دفتر طابو 1015 / ص 307 .

(18) دفتر طابو 1015 / ص 295 .

(19) دفتر طابو 1015 / ص 297 .

(20) دفتر طابو 1015 / ص 301 .

(21) دفتر طابو 1015 / ص 301 .

(22) دفتر طابو 1015 / ص 302 .

(23) دفتر طابو 1015 / ص 302 .

وكفربريك<sup>(1)</sup>، ونوبا<sup>(2)</sup>، ودورا<sup>(3)</sup>، وحطمان<sup>(4)</sup>، وإذنا<sup>(5)</sup>، ومجدل فضيل<sup>(6)</sup>، ويطا<sup>(7)</sup> .  
 3 : 3 : الجمال : وقد وجدت في الناحية، إلا إنها كانت بكميات قليلة، وكانت بيت خيران  
 من أشهر المناطق التي تمت تربيتها فيها<sup>(8)</sup>.

3 : 4 : الخيول و البغال و الحمير: اهتم سكان ناحية خليل الرحمن بتربية هذه الأنواع من  
 الحيوانات. لحاجتهم الشديدة إليها في زمن كانت فيه هذه الحيوانات هي وسيلة التنقل الوحيدة  
 المتوفرة لسكان المنطقة. ويبدو أن الاهتمام بها قد أدى إلى ارتفاع أسعارها بشكل ملحوظ. فقد  
 باع إبراهيم بن حسين الخليلي لعلي بن الجاموس فرساً زرقاء بمبلغ 62 سلطانياً<sup>(9)</sup>. كذلك باع  
 ناصر الدين بن محمد الخليلي لحسن بك أمير لواء القدس حصاناً أحمر بمبلغ 50 سلطانياً<sup>(10)</sup>.  
 وقد بلغ الحد بسكان مدينة الخليل أن ذهبوا حتى استنبول لشراء الخيول لاستخدامها لصالح  
 الوقف الخليلي في إدارة الطواحين، و نقل الغلال<sup>(11)</sup> .

إن عمليات السرقة، العديدة و المزعجة التي كانت تتم لأصحاب الحمير لهي دليل  
 على اهتمام السكان بها و بتربيتها<sup>(12)</sup> . كذلك يتضح لنا من خلال عمليات البيع و الشراء لها  
 أهميتها في حياة الناس<sup>(13)</sup> .

3 : 5 : النحل : تمت تربيته في بعض مناطق الناحية، مثل: حطمان<sup>(14)</sup>، وإذنا، وخرسا،  
 ودورا<sup>(15)</sup>، ويطا<sup>(16)</sup> .

(1) دفتر طابو 1015 / ص 304 .

(2) دفتر طابو 1015 / ص 304 .

(3) دفتر طابو 1015 / ص 306 .

(4) سجل 55 / ص 151 : ح 2 .

(5) سجل 48 / ص 78 : ح 3 ؛ سجل 59 / ص 91 : ح 4 .

(6) سجل 48 / ص 78 : ح 3 .

(7) سجل 48 / ص 78 : ح 3 .

(8) دفتر طابو 1015 / ص 299 ؛ سجل 2 / ص 123 : ح 536 ؛ سجل 53 / ص 100 : ح 6 .

(9) سجل 43 / ص 497 : ح 5 .

(10) سجل 72 / ص 351 : ح 1 .

Heyd 126 .

(11)

(12) سجل 2 / ص 100 : ح 436 ؛ سجل 44 / ص 167 : ح 3 .

(13) سجل 3 / ص 88 : ح 4 ؛ سجل 3 / ص 368 : ح 3 ؛ سجل 13 / ح 572 .

(14) سجل 55 / ص 151 : ح 2 .

(15) سجل 48 / ص 78 : ح 3 ؛ سجل 59 / ص 91 : ح 4 .

(16) سجل 48 / ص 48 : ح 3 .

4 : الصناعة :  
4 : 1 : صناعة ملح البارود :

انتشرت بعض الصناعات الخفيفة في ناحية خليل الرحمن في القرن العاشر الهجري / السادس عشر الميلادي . ولم تكن هذه الصناعات متطورة إلى درجة كبيرة ، فقد اقتصرَت على بعض الصناعات التحويلية ، والتي بنيت أساسا على المنتجات الزراعية للناحية، وقد استغلت هذه الصناعات داخل الأسواق المحلية، ولم يصدر منها إلا اليسير الذي كان يزيد عن حاجة السوق الداخلية ، وكانت أشهر الصناعات التي وجدت في الناحية في تلك الفترة هي :

## 4 : 1 : صناعة ملح البارود :

وجد في القرن العاشر الهجري / السادس عشر الميلادي مصنعا لإنتاج ملح البارود في مدينة الخليل<sup>(1)</sup>، وقد صدر فرمان سلطاني في سنة 978 هـ / 1570 م، بزيادة الإنتاج في هذا المصنع، و قدر إنتاج هذا المصنع ما بين 5 - 10 مراحل يوميا<sup>(2)</sup>، وذلك لزيادة الإنتاج المحلي من ملح البارود، و الذي كان يحتاجه الجيش العثماني<sup>(3)</sup>. أدى اكتشاف مستودع جديد من الملح بالقرب من الخليل<sup>(4)</sup> إلى إرسال شخص خبير بانتاج ملح البارود إلى مدينة الخليل عام 982 هـ / 1574 م<sup>(5)</sup> لزيادة إنتاج المصنع، والذي استغل في تزويد قلاع المنطقة كقلعة الخليل، والقدس<sup>(6)</sup>، بما تحتاجه من ملح البارود . كذلك فقد أرسل جزء منه إلى قلاع الشام، وذلك بناء على الأوامر السلطانية، فقد أرسل علي جاويش من جاويشات الشام في عام 1000 هـ / 1591 - 1592 م 50 سلطانيا لهذا المصنع حيث تم تخصيص 35 سلطانيا منها أجره نقل للبارود من مدينة الخليل إلى الشام، و 10 سلطانيا لطبخ البارود، و الباقي للمعلمين، والمكلفين بعمل البارود في المدينة<sup>(7)</sup>. ويبدو أن هذه المساعدات للمصنع جاءت بعد تدمير سكان الخليل من السعر القليل المدفوع لهم من الحكومة لقاء إنتاج ملح البارود<sup>(8)</sup>.

(1) Heyd 137.

(2) المرسل: وعاء كبير اختلف وزنه حسب ائادة الموضوعه فيه، ولم أستطع تحديد كمية البارود التي يتسع لها Ibid 137 .

(3) Ibid 129.

(4) Ibid 129.

(5) Ibid 138.

(6) البعقوب 251 .

(7) سجل 62 / ص 155 : 2ح ؛ سجل 75 / ص 101 ؛ 2ح ؛ سجل 80 / ص 30 : 3ح .

(8) Ibid 139.

ويبدو أن ملح البارود المنتج في مدينة الخليل كان يتم استغلاله أحيانا من قبل العصاة، فقد قبض على أحمد بن محمد الخليلي في إحدى المرات، ومعه كمية من البارود كان متجها بها إلى جهة السلط<sup>(1)</sup>.

وكان من أشهر المعلمين بهذا المصنع والذين زودتنا سجلات المحكمة الشرعية بأسمائهم المعلم شمس الدين القبجي من الشام<sup>(2)</sup>.

#### 4 : 2 : صناعة الزجاج :

اشتهرت مدينة الخليل عبر تاريخها الطويل بصناعة الزجاج، فقد صنعت فيها الأساور الزجاجية، والحلقان، والقلائد، والقناديل الملونة، وأدوات الزينة<sup>(3)</sup>، وكان الزجاج يصنع في فرن خاص بوضعه وسط درجة حرارة عالية<sup>(4)</sup>، ويقوم المعلم أو الصانع بتشكيل الزجاج حسب رغبته بوساطة النفخ فيه .

وجدت حارة في مدينة الخليل عرفت باسم القزازين<sup>(5)</sup>، نتيجة إنتشار المحلات الخاصة بصناعة الزجاج فيها، وكانت هنالك بركة تسمى بركة القزازين<sup>(6)</sup>، والتي استعملت مياهها في صناعة الزجاج<sup>(7)</sup>، وقد كانت عائلة الننتشة من أشهر العائلات التي مارست هذه الصناعة<sup>(8)</sup>، وكان من أشهر الزجاجيين موسى بن محمد الخليلي<sup>(9)</sup>، ومحمد بن حسين الننتشه<sup>(10)</sup>، وشرف بن إبراهيم<sup>(11)</sup>، وإسماعيل بن أحمد العياشي<sup>(12)</sup>، وأحمد بن زقوت، وخلييل بن سميكة، وصالح بن عابد<sup>(13)</sup>.

(1) سجل 62 / ص 155 : ح 2 .

(2) سجل 56 / ص 605 : ح 4 .

(3) سجل 5 / ص 156 : ح 2 ؛ سجل 13 / ح 1824 ؛ سجل 36 / ص 157 : ح 4 ؛ شولش 195 .

(4) سجل 1 / ص 74 : ح 277 .

(5) حول هذه الحارة انظر الفصل الرابع من هذه الدراسة ص 140 .

(6) حول بركة القزازين انظر الفصل الرابع من هذه الدراسة ص 164 .

(7) شراب 155 .

(8) سجل 5 / ص 156 : ح 2 ؛ سجل 69 / ص 37 : ح 1 .

(9) سجل 13 / ح 1952 .

(10) سجل 8 / ص 400 : ح 3 .

(11) سجل 12 / ص 465 : ح 4 .

(12) سجل 44 / ص 544 : ح 3 .

(13) سجل 35 / ص 44 : ح 2 .

## 4 : 3 : الصناعات الجلدية :

4 : 3 : 1 : دباغة الجلود : انتشرت هذه الصناعة بكثرة في مدينة الخليل ، وقد أشارت بعض الدراسات إلى أن تواجد المدايع في المدينة يعود إلى ما قبل 200 سنة<sup>(1)</sup> ، و في رأيي أن هذا الكلام غير دقيق ، ذلك أن القرن العاشر الهجري / السادس عشر الميلادي شهد وجود العديد من المدايع الخاصة بصناعة القرب<sup>(2)</sup> ، التي كان الحجاج يستخدمونها لوضع الماء فيها أثناء سفرهم الطويل من بلاد الشام حتى الحجاز ، وقد كان إنتاج المدينة من القرب مرتفعا ، حيث أشارت السجلات إلى إنتاج المئات من القرب<sup>(3)</sup> . ولا تسعفنا المصادر بذكر عدد المدايع في المدينة.

كان من بين الذين عملوا في هذه الصناعة: بركات بن محمد الخليلي، الذي يبدو أنه مارس صناعة الجلود بشكل عام<sup>(4)</sup> ، ومحمد بن أحمد الدويك، وعز الدين التميمي اللذان اشتريا في إحدى المرات من المعلم ناصر المسالخي 470 جلدا من البقر، و الغنم. لدباغتها وصناعة القرب<sup>(5)</sup>.

4 : 3 : 2 : صناعة الأحذية: وقد أشارت إحدى الوثائق إلى وجود هذه الصناعة في مدينة الخليل في القرن العاشر الهجري / السادس عشر الميلادي<sup>(6)</sup> ، و أعتقد أن هذا يخالف ما ذهب إليه عواد من أنها تعود إلى ما قبل 150 سنة فقط<sup>(7)</sup> .

4 : 3 : 3 : صناعة السروج: وجدت هذه الصناعة في مدينة الخليل ، فقد صنعت السروج الخاصة بالخيل من جلود الحيوانات<sup>(8)</sup> . وكان من أشهر من مارس هذه الصناعة بركات بن محمد الخليلي<sup>(9)</sup> .

(1) عواد 300 .

(2) سجل 13 / ح 1595 .

(3) سجل 13 / ح 1595 .

(4) سجل 51 / ص 396 : ح 7 .

(5) سجل 23 / ص 512 : ح 4 - 5 .

(6) سجل 6 / ص 366 : ح 9 .

(7) عواد 299 .

(8) سجل 6 / ص 57 : ح 1 .

(9) سجل 21 / ص 248 : ح 2 .

## 4 : 4 : الصناعات النسيجية :

انتشرت هذه الصناعات في مدينة الخليل<sup>(1)</sup> ، فقد أشارت سجلات المحكمة الشرعية إلى وجود العديد من محلات الحياكة في المدينة<sup>(2)</sup>، التي تركزت في الحارة الوسطى<sup>(3)</sup> . كذلك وجدت بعض المحلات الخاصة بحياكة القطن بالقرب من مسجد ابن عثمان<sup>(4)</sup> . وقد مارس بعض نصارى المدينة هذه المهنة<sup>(5)</sup>، كذلك انتشرت صناعة غزل الكتان، و صناعة النسيج في المدينة<sup>(6)</sup>، التي بنيت عليها خياطة الملابس، فقد أشارت السجلات إلى ممارسة بعض الخياطين لمهنتهم داخل المدينة في محلات خاصة، وكان من أشهرهم حسام بن قاسم<sup>(7)</sup>.

## 4 : 5 : الصناعات الغذائية :

## 4 : 5 : 1 : الصناعات المرتبطة بالعنب :

4 : 5 : 1 : صناعة الدبس : انتشرت صناعته بكثرة في مدينة الخليل، نظرا لوجود كميات كبيرة من العنب<sup>(8)</sup> وقد انتشرت المدابس في الكروم المحيطة بالمدينة، ويبدو أن ذلك كان يسهل على السكان. فقد كان يتم عصر العنب وطبخه في الكروم نفسها<sup>(9)</sup>، حيث اعتاد السكان الخروج إلى الكروم لعمل الدبس . ومع ذلك فقد أشارت الحجج إلى وجود بعض المدابس في المدينة، فقد وجدت مدبسة بالقرب من عين الطواشي<sup>(10)</sup> .

كان يتم وضع العنب في مواعين كبيرة تسمى "الدست"<sup>(11)</sup>، وذلك بعد عصره<sup>(12)</sup>. وهناك بعض الأدوات التي كانت تستخدم لتبريد الدبس بعد أن يكون قد طبخ على النار لفترة تقارب الست ساعات، وقد كانت هذه الأدوات مصنوعة من النحاس وهي تشبه القدر ، ثم يتم خزنه في جرار خاصة بعد أن يبرد<sup>(13)</sup> . وكانت من أشهر المدابس في المدينة: مدبسة وادي التفاح . أما في القرى فقد وجدت بعض المدابس في حلحول ، و دورا<sup>(14)</sup>.

(1) سجل 4 / ص 632 : ح 4 .

(2) سجل 37 / ص 571 : ح 2 ؛ سجل 53 / ص 196 : ح 1 .

(3) حول الحارة الوسطى راجع الفصل الرابع من هذه الدراسة ص 141 .

(4) سجل 25 / ص 416 : ح 2 ؛ سجل 39 / ص 140 - 141 : ح 1 . حول مسجد ابن عثمان انظر ص 150 .

(5) سجل 12 / ص 89 : ح 2 .

(6) سجل 75 / ص 488 : ح 8 .

(7) سجل 24 / ص 147 : ح 1 ؛ سجل 25 / ص 416 : ح 2 .

(8) سجل 13 / ح 1533 .

(9) سجل 39 / ص 140 : ح 1 ؛ سجل 53 / ص 100 : ح 6 ؛ سجل 56 / ص 449 : ح 2 .

(10) سجل 22 / ص 374 : ح 5 ؛ حول عين الطواش أنظر الفصل الرابع من هذه الدراسة ص 163 .

(11) الدست : قدر من النحاس، الزبيدي 1 / 544 .

(12) سجل 4 / ص 393 : ح 1 ؛ سجل 66 / ص 655 : ح 1 .

(13) سجل 44 / ص 475 : ح 1 ؛ سجل 61 / ص 409 : ح 9 .

(14) سجل 28 / ص 244 : ح 1 ؛ سجل 33 / ص 262 : ح 1 ؛ سجل 39 / ص 140 : ح 1 ؛ سجل 59 / ص 94 : ح 1 .

4 : 5 : 1 : 2 : صناعة الملبين :

انتشرت هذه الصناعة في مدينة الخليل، و القرى المجاورة، نظراً لوجود كميات كبيرة من العنب<sup>(1)</sup>.

4 : 5 : 1 : 3 : صناعة الزبيب :

أشارت سجلات المحكمة الشرعية إلى تواجد هذه الصناعة في المدينة، فكان يتم تجفيف العنب لعدة أيام في الشمس، ثم يُحفظ بعد ذلك لتناوله من قبل السكان أو تصديره<sup>(2)</sup>.

4 : 5 : 2 : : الصناعات المرتبطة بالزيتون :

4 : 5 : 2 : 1 : صناعة استخراج الزيت: أشارت السجلات إلى وجود بعض المعاصر في المدينة، التي كان بواسطتها يتم استخراج الزيت من الزيتون<sup>(3)</sup>.

4 : 5 : 2 : 2 : صناعة الصابون : وُجدت هذه الصناعة في مدينة الخليل خلال القرن العاشر الهجري/ السادس عشر الميلادي<sup>(4)</sup>. وقد صنّع الصابون من الزيت ومن مادة القلي<sup>(5)</sup>، التي كان يتم تداولها بين الناس بكثرة<sup>(6)</sup>. وقد وُجدت العديد من المصابن في المدينة، من أشهرها: مصبنة أبو النصر<sup>(7)</sup> وكان من أشهر المعلمين في صناعة الصابون شهاب الدين بن أحمد الجعبري<sup>(8)</sup>.

4 : 5 : 3 : : الصناعات المرتبطة بالقمح :

4 : 5 : 3 : 1 : صناعة طحن الحبوب : وُجدت بعض المطاحن في مدينة الخليل، التي كان من أشهرها: مطاحن سماط سيدنا الخليل، عليه السلام<sup>(9)</sup>. وكان يتم طحن الحبوب بواسطة الدوران بالأحجار التي تجرها الخيول، والثيران<sup>(10)</sup>. وقد وُجد نجار عمل بشكل يومي على إصلاح الطواحين الخاصة بالسماط<sup>(11)</sup>.

(1) سجل 12 / ص 588 : ح 1 .

(2) سجل 66 / ص 541 : ح 9 .

Cohen, Population 63 , 114.

(3) سجل 13 / ح 1044 ؛ أنظر شكل رقم (7)

Ibid 113.

(4) سجل 1 / ص 93 : ح 347 ؛

(5) القلي: مادة كيميائية تضاف إلى الزيت والذي بواسطتها يتم تخثيره إلى درجة التجمد بعد غليها معاً على النار وينتج عن ذلك الصابون . العليمي 2 / هـ 491 .

(6) سجل 35 / ص 44 : ح 2 ؛ سجل 48 / ص 379 : ح 4 .

(7) سجل 66 / ص 368 : ح 6 .

(8) سجل 1 / ص 93 : ح 347 .

(9) سجل 4 / ص 524 : ح 3 .

(10) سجل 1 / ص 178 : ح 723 ؛ سجل 58 / ص 565 : ح 1 .

(11) سجل 14 / ص 181 : ح 1

4 : 5 : 3 : 2 : صناعة الخبز : وجدت بعض الأفران في مدينة الخليل في القرن العاشر الهجري / السادس عشر الميلادي ، التي كان من أشهرها: أفران سماط سيدنا الخليل، عليه السلام<sup>(1)</sup> ، ومن أشهر الخبازين فيها: المعلم شقير<sup>(2)</sup> ، وعلي بن سليمان الفران<sup>(3)</sup>

## 5 : التجارة :

شكلت مدينة الخليل في القرن العاشر الهجري / السادس عشر الميلادي مركزا مهما من مراكز التجارة في فلسطين ، وذلك لوقوعها على طريق القاهرة - دمشق ، فقد راجت التجارة رواجاً كبيراً في المدينة . وقد شكلت المدينة مركزاً تجارياً كبيراً بالنسبة لأهالي القرى المجاورة ، الذين وفدوا إلى المدينة لشراء حاجياتهم المختلفة ، فقد عرضت سلع مختلفة في أسواق المدينة . وكانت المواد الغذائية من قمح، و شعير<sup>(4)</sup>، على رأس هذه السلع كذلك الأرز، الذي كان مطلوباً إلى درجة كبيرة في أسواق الخليل<sup>(5)</sup>، فقد عمل بعض التجار الخليليون على بيعه في القدس<sup>(6)</sup> . كذلك وجدت أنواع أخرى من المواد الغذائية في الأسواق: كالسمن، والألبان<sup>(7)</sup>، والعدس<sup>(8)</sup> ، و الزيت<sup>(9)</sup> ، والسكر<sup>(10)</sup> ، والدبس<sup>(11)</sup> ، والسفرجل<sup>(12)</sup> .

ازدهرت أسواق الخليل بالعديد من البضائع الأخرى مثل: الصابون<sup>(13)</sup> ، والأقمشة، والملابس، والبسط، والحصر<sup>(14)</sup>، والقطن<sup>(15)</sup>، والجلود<sup>(16)</sup> التي تم بيعها في الناحية بكميات

- 
- (1) سجل 53 / ص 38 : ح 1 .
  - (2) سجل 48 / ص 430 : ح 4 .
  - (3) سجل 2 / ص 115 : ح 504 .
  - (4) سجل 56 / ص 65 : ح 4 ؛ سجل 66 / ص 613 : ح 2 ؛ سجل 82 / ص 98 : ح 3 .
  - (5) سجل 4 / ص 218 : ح 2 ؛ سجل 61 / ص 396 : ح 7 ؛ سجل 67 / ص 273 : ح 4 ؛ سجل 69 / ص 412 : ح 1 .
  - (6) سجل 4 / ص 496 : ح 1 ؛ سجل 62 / ص 71 : ح 5 .
  - (7) سجل 51 / ص 390 : ح 11 .
  - (8) سجل 53 / ص 313 : ح 3 .
  - (9) سجل 51 / ص 35 : ح 1 .
  - (10) سجل 61 / ص 470 : ح 2 .
  - (11) سجل 2 / ص 273 : ح 1103 ؛ سجل 28 / ص 240 : ح 1 ؛ سجل 55 / ص 299 : ح 2 .
  - (12) سجل 69 / ص 516 : ح 5 .
  - (13) سجل 30 / ص 33 : ح 1 ؛ سجل 61 / ص 98 : ح 2 ؛ سجل 61 / ص 203 : ح 2 .
  - (14) سجل 12 / ص 69 : ح 2 ؛ سجل 12 / ص 899 : ح 3 ؛ سجل 23 / ص 72 : ح 3 ؛ سجل 61 / ص 470 : ح 2 .
  - (15) سجل 5 / ص 399 : ح 4 .
  - (16) سجل 13 / ح 1595 .



كبيرة ولقيت رواجاً واسعاً في أسواق الخليل. كذلك راجت في الخليل تجارة العطور<sup>(1)</sup>، وأدوات الزينة من زجاج<sup>(2)</sup>، وغيرها إضافة إلى تجارة الرقيق وخاصة الجوارى<sup>(3)</sup>.

ولعب بعض التجار الخليليون دور الوسيط التجاري بين المناطق المجاورة كالأقدس، ومصر، فقد كانوا يشترون الصابون من القدس، ويصدرونها إلى مصر في حين يعودون بالأرز من مصر لبيعه في القدس، وقد مارسوا تجارتهم عبر الطريق الصحراوي من سيناء، وبالطريق البحري عبر البحر المتوسط حيث يصلون إلى غزة، ومن هناك إلى الخليل براً<sup>(4)</sup>.

### 5 : 1 : الواردات والصادرات:

5 : 1 : 1 : الواردات : أقام تجار الخليل علاقات تجارية مع مدن فلسطين المجاورة كغزة، والقدس، و نابلس، والرملة، ومع الولايات العثمانية الأخرى، مثل : مصر، وبلاد الشام. فقد استورد تجار المدينة بضائعاً مختلفة من المدن المجاورة، مثل : الصابون الذي تم استيراده من القدس بكميات كبيرة<sup>(5)</sup>، والزيت الذي جيء به من ناحية بني زيد<sup>(6)</sup>، و القمح، و الشعير، والأذرية التي استوردت من القدس، و الرملة، و غزة وقت الحاجة إليها<sup>(7)</sup>، واستوردت الملابس من صنف<sup>(8)</sup>، والسكاكين من نابلس<sup>(9)</sup>.

استورد التجار الخليليون سلعا مختلفة مثل الأرز، والسكر، والحنطة، الأقمشة، والكتان، والملابس، مثل: شد الوسط ( الحزام ) من مصر<sup>(10)</sup>، أما البطاين، والحصير، والعطور<sup>(11)</sup>، والملابس، مثل: العباءة الشامية<sup>(12)</sup>، والأثواب البعلبكية، فقد استوردت من بلاد الشام. واستوردت بعض الملابس الأخرى مثل الشاش الحجازي، وشد الوسط من الحجاز، واستتبول<sup>(13)</sup>.

(1) سجل 64 / ص 218 : ح 4 ؛ سجل 66 / ص 80 : ح 7 .

(2) سجل 1 / ص 74 : ح 277 ؛ سجل 12 / ص 280 : ح 1 ؛ سجل 13 : ح 1824 ؛ سجل 44 / ص 554 : ح 3 .

(3) سجل 5 / ص 288 : ح 2 ؛ سجل 6 / ص 708 : ح 2 .

(4) سجل 14 / ص 496 : ح 1 ؛ سجل 59 / ص 437 : ح 1 ؛ سجل 62 / ص 53 : ح 2 ؛ سجل 62 / ص 71 : ح 5 ؛ سجل 67 / ص 237 : ح 5 .

(5) سجل 30 / ص 33 : ح 5 ؛ سجل 80 / ص 366 : ح 2 .

(6) سجل 51 / ص 135 : ح 1 ؛ سجل 66 / ص 205 : ح 2 .

(7) سجل 56 / ص 65 : ح 4 .

(8) سجل 56 / ص 496 : ح 3 .

(9) سجل 56 / ص 442 : ح 3 .

(10) سجل 12 / ص 69 : ح 2 ؛ سجل 12 / ص 269 : ح 2 ؛ سجل 31 / ص 92 : ح 1 ؛ سجل 43 / ص 130 : ح 6 ؛ سجل 61 / ص 399 : ح 5 ؛ سجل 61 / ص 470 : ح 2 ؛ سجل 67 / ص 273 - 274 : ح 4 .

(11) سجل 43 / ص 72 : ح 3 ؛ سجل 64 / ص 208 : ح 4 ؛ سجل 66 / ص 80 : ح 7 .

(12) سجل 57 / ص 185 : ح 4 .

(13) سجل 56 / ص 496 : ح 3 ؛ سجل 61 / ص 399 : ح 5 .

## 5 : 1 : 2 : الصادرات :

اقتصرت صادرات ناحية خليل الرحمن على بعض المواد الغذائية التي توفرت في الناحية بشكل كبير، مثل: الدبس الذي صدر إلى القدس، و المناطق المجاورة منها<sup>(1)</sup>. والشعير إلى القدس، وغزة<sup>(2)</sup>. والأرز، و السمن، والألبان إلى القدس<sup>(3)</sup>، والقطران (الحمر)<sup>(4)</sup> الذي كان يصدر إلى عموم الشام<sup>(5)</sup>. والسفرجل إلى مصر<sup>(6)</sup>.

## 5 : 2 : أساليب التعامل التجاري :

وجدت أساليب متعددة ومتنوعة للبيع، و الشراء في ناحية خليل الرحمن في القرن العاشر الهجري / السادس عشر الميلادي. وهذه الأساليب كانت على النحو التالي :

5 : 2 : 1 : البيع نقداً : ويتمثل هذا النوع في قيام المشتري بدفع ثمن البضاعة المبيعة له حال تسلمها، فقد اشترى حسين بن الحاج علي الخليلي من الشيخ تاج الدين بن عبد الواحد القاسمي 5 قراريط من أصل 24 قيراطا في جميع كرمه القائم بأرض خلة الماء، بثمن مبلغه من الدراهم الفضة العثمانية 200 عثمانية مقبوضة بيد البائع من المشتري<sup>(7)</sup>.

5 : 2 : 2 : البيع بالتقسيط : ويتم هذا النوع من البيع من خلال قيام المشتري بدفع بعض المال للبائع، على أن يسدد بقية المال فيما بعد على مدة قد تطول، وقد تقصر، حسب اتفاقهما على ذلك. فقد اشترى حسين بن أحمد من أولاد حسان الخليلي، من شرف بن محمود السقواني الخليلي ثلث كرمه الواقع بظاهر المدينة بمبلغ قدره 25 سلطانيا، مقسمة من المشتري على البائع في كل سنة 2,5 سلطانيا لمدة عشر سنوات<sup>(8)</sup>.

(1) سجل 2 / ص 273 ح 1103 ؛ سجل 16 / ص 222 ح 2 ؛ سجل 28 / ص 240 ح 1 ؛ سجل 33 / ص 233 ح 1 ؛ سجل 55 / ص 299 ح 2.

(2) سجل 14 / ص 496 ح 1 ؛ سجل 17 / ص 169 ح 1 ؛ سجل 62 / ص 71 ح 5.

(3) سجل 14 / ص 496 ح 1 ؛ سجل 51 / ص 390 ح 11 . سجل 62 / ص 71 ح 5.

(4) القطران (الحمر) : مادة تقذف من على سطح مياه البحر الميت، حيث يستخدمها أهل الشام لتلطيف أغصان أشجارهم لوقايتها من الحشرات . أبو الفداء 228 ؛ السيد 348 .

(5) سجل 33 / ص 318 ح 4 .

(6) سجل 69 / ص 516 ح 5 .

(7) سجل 15 / ص 220 ح 1 .

(8) سجل 82 / ص 269 ح 5 .

5 : 2 : 3 : البيع بالدين : يتم هذا النوع من البيع من خلال قيام المشتري بشراء العقار أو البضاعة على أن يتم دفع الثمن فيما بعد ، على فترة زمنية قد يتفقان على موعدها، وقد لا يتفقان، فإذا اتفقا على موعدها يتم ذكر الموعد، أما إذا لم يتفقا فيكتفيا بذكر أنه في حالة توفر المال للمشتري يقوم بدفعه. فقد اشترى شجاع بن دوغنجي من مصطفى بن يعقوب الجحشة الحمراء بثمان قدره 5 قبارصة، مؤجلة على المشتري لمضي شهرين من تاريخ البيع<sup>(1)</sup>.

5 : 2 : 4 : البيع بالرهن : يتم هذا النوع من البيع على أن يرهن المشتري تحت يد البائع أراض، أو حيوانات، أو أي شيء آخر له قيمة مادية، حتى يقوم المشتري بدفع ديونه التي هي عليه للبائع. فقد رهن الشيخ بدر الدين بن الشيخ أبو السعادات العسلي ثمانية قراريط من غراسه القائم أصوله بأرض عين سارة بمدينة سيدنا الخليل، عليه السلام، تحت يد الشيخ شرف الدين موسى العسلي حتى يقوم بدفع ثمن الصوف الذي اشتراه بدر الدين شرف<sup>(2)</sup>.

5 : 2 : 5 : البيع بالمبادلة : ويتم هذا النوع من البيع من خلال قيام المشتري، والبائع بتبادل السلع والبضائع بين بعضهم بعضا. فقد اشترى عبيد بن عايد من قرية ترقومية من عمر بن سلطان نصف الفرس الحمراء ، حيث دفع له بدلا من المال جميع الحصان الأحمر<sup>(3)</sup>.

#### 6 : الضرائب :

بعد دخول السلطان سليم الأول بلاد الشام لم تجر تعديلات جوهرية على نظام الضرائب القائم<sup>(4)</sup>. إلا أن السلطان سليمان القانوني فيما بعد اهتم بتنظيم الضرائب، لما لها من أهمية خاصة في بناء الجهاز المالي للدولة العثمانية. ولوصولها في بلاد الشام - في نهاية عهد المماليك - إلى درجة كبيرة من الفوضى و الاضطراب في عددها، و طرق جبايتها<sup>(5)</sup>. لازمت الضرائب في العهد العثماني كل نمط من أنماط الحياة الاقتصادية<sup>(6)</sup>. حيث ارتفعت الضرائب في النصف الثاني من القرن بما يعادل 550 % عن النصف الأول<sup>(7)</sup>، ولم تكن هذه الضرائب واحدة في كل الولايات، والسناجق، بل كانت تختلف بحسب الاختلافات في المنتجات المحلية<sup>(8)</sup>.

(1) سجل 25 / ص 533 : ح 2 .

(2) سجل 61 / ص 118 : ح 2 .

(3) سجل 19 / ص 475 : ح 2 .

(4) الصباغ ، المجتمع 29 .

(5) المرجع نفسه 32 - 33 .

(6) المرجع نفسه 34 .

(7) Cohen , Population 43 .

(8) المرجع نفسه 35 .

## 6 : 1 : الضرائب على الأرض :

6 : 1 : 1 : الخراج : هو ما يؤدي عن الأرض<sup>(1)</sup> ، وهي ضريبة كان الفلاح في القرن العاشر الهجري/ السادس عشر الميلادي يدفعها إلى الإقطاعي الذي يقوم بدوره بدفعها إلى الدولة<sup>(2)</sup> وقد وجد نظامان - في القرن العاشر الهجري /السادس عشر الميلادي - لدفع خراج الأراضي هما :

6 : 1 : 1 : نظام المقاسمة : حيث تأخذ الدولة بموجبه نصف أو ربع محصول الأراضي وقد تزيد هذه القيمة أو تنخفض بحسب الضرائب المفروضة على المحاصيل الزراعية و يُمكن لها أن تصل إلى 50/1<sup>(3)</sup> كما في غوين العليا، ونوبا، وشويكة بني صيرا<sup>(4)</sup>، وكان على الإقطاعي أن يحضر الحصاد أو جني المحصول لتقدير كميته<sup>(5)</sup>، ولا يستطيع الإقطاعي أو غيره إجبار الفلاح على دفع أي شيء قبل أوانه<sup>(6)</sup> .

6 : 1 : 1 : 2 : نظام المقاطعة ( الديموس ) : وهي ضرائب نقدية تفرضها الدولة على إنتاج الأراضي بغض النظر عن كميته<sup>(7)</sup> .

6 : 1 : 2 : العُشُر : و هي الزكاة التي يدفعها المسلم عن مزروعاته بحيث تُعادل عُشر ما تنتجه الأرض<sup>(8)</sup> .

## 6 : 2 : الضرائب على المحاصيل الزراعية :

6 : 2 : 1 : القمح والشعير : حيث كان يجبي أربع أقداجات عن كل حمل جمل، و أقدجان عن كل حمل بهيم<sup>(9)</sup>، وقد شكل دخل الحبوب في مدينة الخليل جزءاً كبيراً من الواردات خلال الحكم العثماني في القرن العاشر الهجري / السادس عشر الميلادي، حيث ارتفع من 4260 أقدج سنة 932 - 933 هـ/ 1525 - 1526 م إلى 6860 أقدج سنة 945 - 946 هـ/ 1538 - 1539 م<sup>(10)</sup> .

(1) المارودي 146 .

(2) سجل 59 /ص 142 : ح 3 ؛ سجل 62/ص 275 : ح 4 .

Hütteroth 64.

(3)

(4) دفتر طابو 1015 /ص 293، ص 304 - 305 .

(5) سجل 64 /ص 9 : ح 2 .

(6) الساحلي ، قانون 140 .

(7) سجل 28 /ص 459 : ح 1؛ سجل 59 / ص 46 : ح 5 ؛ اليعقوب 178 .

Hütteroth 65 .

(8) سجل 29 / ص 148 : ح 1 ؛ سجل 57 / ص 161 : ح 1 ؛

(9) اليعقوب 180 .

Cohen, Population 52 .

(10)

6 : 2 : 2 : الزيتون : كان هنالك نظامان لجبي ضرائب الزيتون، فالزيتون الروماني يكون إنتاجه مناصفةً بين الإقطاعي والفلاح . أما الزيتون الإسلامي فيدفع عن كل شجرتين من الزيتون أقبه واحدة، وإذا ما وجدت قرية تضم النوعان معاً من الزيتون، فإن الدولة تأخذ بنظامي ضريبة الزيتون في وقت واحد . وقد جمعت عائدات الزيتون أحياناً مع الكروم مثل قريتي خرسا، وعبد ربه<sup>(1)</sup> .

6 : 2 : 3 : الكروم : وقد حدد قانون نامة التجارة في خليل الرحمن عن كل مائة دالية 10 أقباج<sup>(2)</sup>.

6 : 2 : 4 : أشجار الفواكه و الأشجار المثمرة الأخرى: وقد حددها القانون بأقبة واحدة لكل 5 شجرات، وقد بلغ عداد الكروم مع الأشجار المثمرة الأخرى في عام 932 هـ / 1525 - 1526م، 3000 أقبجة. وعام 945 هـ / 1538 م، 3000 أقبجة. وعام 961 هـ / 1554م، وصل إلى 10000 أقبجة<sup>(3)</sup> .

6 : 3 : الضرائب على الحيوانات :

فرضت هذه الضرائب على الحيوانات التي تمت تربيتها في ناحية خليل الرحمن، وقد بلغت هذه الضرائب نصف أقبجة عن كل رأس من الماعز، أو الغنم<sup>(4)</sup>، وأقبجة واحدة عن كل خلية من النحل. فقد تم جمع ضرائب النحل مع الأغنام<sup>(5)</sup>، وقد بلغت عائدات الأغنام مع النحل على النحو التالي: في سنة 961 هـ / 1554 م، 1600 أقبجة. وفي سنة 970 هـ / 1562 - 1563م، 1500 أقبجة. وفي سنة 1005 هـ / 1596 م، 1600 أقبجة<sup>(6)</sup> .

أما الأبقار، و الجواميس فقد بلغت 6 أقباج عن كل رأس منها<sup>(7)</sup>، وقد جُمعت هذه الضريبة أحياناً مع ضريبة الأغنام، وقد بلغت في سنة 945 هـ / 1538 م، في بعض القرى على النحو التالي: 30 أقبجة في قرية عبد ربه، و 60 أقبجة في قرية دير سامت، أما بقية القرى فقد جُمعت مع الأغنام<sup>(8)</sup> . وقد عادت هذه الضرائب إلى وقف حضرة سيدنا، الخليل عليه السلام، لأن هذه القرى كانت من ضمن أملاكه ، "قاطع محمد جبلي الناظر على وقف حضرة خليل الرحمن عليه السلام كل واحد من الشيخ جمال الدين بن القاضي أبو الوفا الخليلي و

(1) دفتر طابو 1015 / ص 306 ؛ سجل 29 / ص 39 ؛ ح 1 ؛ سجل 29 / ص 148 ؛ ح 1 ؛ الصباغ ، المجتمع 54 ؛ Hütteroth 69-70.80-81.

(2) سجل 29 / ص 148 ؛ ح 1 ؛ سجل 64 / ص 226 ؛ ح 1 .

Cohen, Population 52 , 112

(3) سجل 29 / ص 148 ؛ ح 1 ؛

Ibid 65 .

(4) الصباغ ، المجتمع 53 ؛

(5) سجل 48 / ص 78 ؛ ح 3 ؛ سجل 55 / ص 151 ؛ ح 1 ؛ سجل 59 / ص 91 ؛ ح 1 ؛ سجل 61 / ص 159 ؛ ح 7 .

Ibid 66. 112 .

(6)

(7) اليعقوب 182 .

(8) دفتر طابو 1015 / ص 295 - 297 ؛ دفتر طابو 1015 / ص 300 - 302

الخليلي و القاضي بدر الدين علي الخليلي سوية بينهما على ما يتحصل لجهة الوقف من عداد أغنام مدينة سيدنا الخليل، عليه السلام، و من قرى إننا، وخرسا، وبنى نعيم، وحلحول، ويطا، وشويكة، ودورا، ومجدل فضيل، بمبلغ قدره 55 سلطانيا فقاطعهما على ذلك ... (1)

#### 6 : 4 : رسوم المحاكم :

فرضت الدولة العثمانية رسوما مختلفة على القضايا التي كان يتم فصلها في المحكمة الشرعية حيث كانت كل قضية تدفع رسوما معينة<sup>(2)</sup>. فقد كانت ضريبة الكشف على المحصول في الحقول تبلغ 20 أقة<sup>(3)</sup>، ورسوم حجة البيع 20 أقة<sup>(4)</sup>، ورسوم الأنكحة تفاوتت بين 30 - 40 أقة للثيب، و 60 أقة للبكر<sup>(5)</sup>. وهناك حجة الوصاية على الأيتام و التي تراوحت بين 11 - 40 أقة<sup>(6)</sup>، وحجة كتابة التركات، وقسمتها والتي قدرت بناء على حجم التركة<sup>(7)</sup>. وهناك رسوم المحضرية<sup>(8)</sup>، والفصل بين المتخاصمين<sup>(9)</sup>، ورسوم الغرامات على الجرائم<sup>(10)</sup>.

إن من الملفت للانتباه أن القانون العثماني قد استبدل العقوبات من الحدود والتعزير، بالغرامات المالية. فالزاني الثيب يغرم ما بين 100 - 300 أقة، وذلك حسب وضعه المادي. أما بالنسبة لغير المحصن فقد تراوحت الغرامة عليه ما بين 30 - 100 أقة، وذلك حسب وضعه المادي أيضا<sup>(11)</sup> كذلك فقد أخذت الغرامات من شارب الخمر، ومن اللصوص، مع الأخذ بعين الاعتبار قيمة السرقة، وقد دفع شارب الخمر عن كل جلدتين أقة، والسارق كذلك بالنسبة للجلد. أما عقوبة قطع اليد فقد استبدلت بغرامة مقدارها 200 أقة<sup>(12)</sup>. وهذه الغرامات انطبقت على جميع الجرائم التي كانت ترتكب في الدولة العثمانية. ويبدو أن ذلك يعود إلى رغبة الدولة في الحصول على مزيد من الأموال دون النظر إلى ظروف السكان الاقتصادية.

(1) سجل 64 / ص 235 : ح 1 .

Cohen Population 66 ، 112 .

(2) سجل 58 / ص 546 : ح 1 ؛

(3) سجل 69 / ص 413 : ح 2 .

(4) دفتر طابو 1015 / ص 295 - 297 ؛ سجل 58 / ص 161 : ح 1 .

(5) دفتر طابو 1015 / ص 300 - 302 ؛ سجل 33 / ص 37 : ح 2 ؛ الساحلي، قانون 161 ؛ Ibid 103 .

(6) سجل 62 / ص 235 : ح 1 ؛ الساحلي، قانون 162 ؛ Ibid 103 .

(7) سجل 51 / ص 396 : ح 7 ؛ يعقوب 184 ؛ bid 103 .

(8) سجل 21 / ص 366 : ح 1 ؛ سجل 24 / ص 273 : ح 2 .

(9) الساحلي، قانون 125 .

(10) المرجع نفسه 162 .

(11) المرجع نفسه 129 - 130 .

(12) المرجع نفسه 132 - 133 .

## 6 : 5 : رسوم الباج :

كانت هذه الضرائب على نوعين هما :

6 : 5 : 1 : رسوم الأسواق: وهي باج سياه<sup>(1)</sup>، والتي كانت تؤخذ عند بيع الرقيق سواء كان ذكر، أم أنثى و التي بلغت 30 أقة<sup>(2)</sup>. و باج بازار<sup>(3)</sup>، وهي الضرائب التي تجبى في سوق الدواب، وقد بلغت 10 أقات عن كل جمل، و 4 أقات عن كل حصان أو بغل، و 2 أقة عن كل حمار، أو ثور، وأقة واحدة عن كل ثلاثة رؤوس من الغنم<sup>(4)</sup>. وهذه الضرائب تؤخذ عند بيع الحيوانات. ودمغة القصابين، وهي الضرائب التي تؤخذ على كل ما هو مذبوح<sup>(5)</sup>، وقد بلغت عائدات الضرائب في الأسواق سنة 961 هـ/1554م، 3000 أقة. وفي سنة 970 هـ/1562 - 63 م، 7200 أقة. وفي عام 1005 هـ / 1596 م، 9500 أقة<sup>(6)</sup>.

6 : 5 : 2 : رسوم القبان<sup>(7)</sup>: وقد كان حمل الجمل من البضاعة هو الأساس الذي تقدر بموجبه الضريبة<sup>(8)</sup>، ثم أصبحت الضريبة تقدر بواسطة القبان. وقد بلغت ضريبة القبان بالإضافة إلى دار الوكالة<sup>(9)</sup> التي كانت تجمع معها على النحو التالي: سنة 961 - 63 هـ / 1554 - 1557م، 2160 أقة. و سنة 970 - 975 هـ / 1562 - 1567 م، 1800 أقة. وفي سنة 1005 هـ/ 1596 م، بلغت 2000 أقة<sup>(10)</sup>.

## 6 : 6 : العائدات من الصناعة :

ضمت عمليات المسح العثماني الضرائب التي كانت تجبها الحكومة العثمانية على المنتجات الصناعية في ناحية خليل الرحمن ، فقد فرضت الضرائب على المطاحن، و المدابس والمعاصر<sup>(11)</sup>. حيث فرضت ضريبة 30 أقة على كل حجر من أحجار المطحنة<sup>(12)</sup> التي غالبا ما تكونت من حجرين ، أي أن المطحنة كانت تدفع 60 أقة سنويا . أما المعاصر

(1) سجل 62 / ص 333 : ح 2 .

(2) اليعتوب 186 - 187 .

(3) سجل 35 / ص 44 : ح 2 ؛ سجل 62 / ص 333 : ح 2 .

(4) Cohen, Population 53 , 100 .

(5) Ibid 50.

(6) Ibid 114.

(7) سجل 43 / ص 249 : ح 1 .

(8) سجل 66 / ص 346 : ح 1 .

(9) دار الوكالة : مكان بيع البضاعة حيث فرضت ضريبة على أصحاب الوكالات و المحلات التجارية . Ibid 49 .

(10) Ibid 47 , 112 .

(11) سجل 59 / ص 142 : ح 2 .

(12) Ibid 60 .

و المدابيس فقد دفعت كل واحدة منها 62 أقة سنويا (1) . وقد بلغت عائدات المعاصر و المدابيس في مدينة الخليل في سنة 961 هـ / 1553 - 1554 م، 1240 أقة. وفي سنة 970 هـ / 1562 - 1563 م، 1612 أقة. وفي سنة 1005 هـ / 1596 م، 1612 أقة(2). أي أن عدد المدابيس، والمعاصر ارتفع من 20 مدبسة، ومعصرة في عام 961 هـ / 1553 - 1554 م، ليصل إلى 26 مدبسة ومعصرة في عام 1005 هـ / 1596 م .

### 6 : 7 : الجزية :

الجزية هي الضرائب المفروضة على غير المسلمين من أهل الذمة مقابل حمايتهم من قبل الدولة. وقد فرضت الجزية على كل بالغ من أهل الذمة(3)، وكانت تجبى في نهاية كل سنة قمرية(4) . وقد ارتفعت الجزية خلال القرن العاشر الهجري / السادس عشر الميلادي مرتين. ولم يكن ذلك من باب سوء المعاملة ولكنه كان نتيجة لانخفاض قيمة العملة المتداولة(5)، وقد بلغت العائدات من جزية اليهود، والنصارى على الشكل التالي : في سنة 945 هـ / 1538 م، 2160 أقة(6). وفي سنة 961 هـ / 1553 - 1554 م، بلغت العائدات من الجزية 640 أقة. وفي سنة 970 هـ / 1562 م، 880 أقة. كذلك بلغت في سنة 1005 هـ / 1596 م (7) .

### 6 : 8 : الرسوم على حجاج أهل الذمة :

فرضت ضريبة على حجاج اليهود، و النصارى الذين كانوا يزورون المدينة، أو يمرون بالقرب منها وقد سميت هذه الضريبة (بالغفارة)(8) وكانت تؤخذ لقاء حماية حجاج اليهود، والنصارى من قطاع الطرق، واللصوص. وكانت في البداية 8 أقات عن كل نصراني، و 6 أقات عن كل يهودي ، ثم تغيرت وأصبحت 10 أقات للنصراني، و 6 أقات لليهودي وأخيرا استقرت على 8 أقات لكلا الطرفين(9) .

إن ما أريد قوله بعد أن تحدثت عن الضرائب أن معظم هذه الضرائب - إن لم تكن كلها - كانت تجبى لصالح وقف سيدنا الخليل، عليه السلام. مثلما كانت الضرائب المفروضة على قرى الوقف تعود إليه .

(1) Cohen, Population, 63 , 114 .

Ibid 114 .

Ibid 70 .

Ibid 72 .

Ibid 71 , 114

Ibid 72 .

Ibid 72 .

(1)

(2)

(3)

(4) الساحلي ، ميزانيات 503 - 504 .

(5)

(6) دفر طابو 1015 / ص 276 .

(7)

(8)

(9)



## 7 : الأسعار :

اختلفت أسعار السلع و البضائع من زمن إلى آخر، ومن مكان إلى آخر أيضا، وقد لعبت جودة البضاعة، وحاجة الناس إليها دورا مهما في زيادة سعرها أو نقصانه، وهذه بعض الأسعار للمواد الغذائية، والحيوانات، والبيوت التي أسعفتنا بها سجلات المحكمة الشرعية .

**القمح :** كان القمح يباع بالمد في أغلب الأحيان وقد بلغ سعر المد من القمح أثناء فترة الدراسة على النحو التالي : في سنة 968 هـ / 1560 - 1561م، 13 عثمانية<sup>(1)</sup>. ثم ارتفع في سنة 980 هـ / 1572 - 1573م، ليصل 20 عثمانية<sup>(2)</sup>. ثم ارتفع مرة أخرى في سنة 983 هـ / 1575 م، ليصل 36 عثمانية<sup>(3)</sup>. ويبدو أن سبب الارتفاع يعود إلى نقص الإنتاج. وتراوح سعره خلال السنوات 1003 - 1008 هـ / 1594 - 1600م، بين 30 - 35 عثمانية<sup>(4)</sup>.

**الشعير :** أما الشعير فقد بلغ سعر المد منه في سنة 980 هـ / 1572 - 1573م، 10 عثمانيات<sup>(5)</sup>. وفي سنة 983 هـ / 1575 - 1576 م، بلغ سعره 25 عثمانية<sup>(6)</sup>. وتراجع في سنة 991 هـ / 1583م، ليصل إلى 10 عثمانيات<sup>(7)</sup>. وفي سنة 995 هـ / 1587 م، بيع المد من الشعير بـ 3 قطع مصرية<sup>(8)</sup> إلا أن هذا الشعير يبدو أنه لم يكن في حالة جيدة .  
**العُدى :** بلغ سعره في سنة 980 هـ / 1572 - 1573 م، 16 عثمانية<sup>(9)</sup>.

**الأرز :** أشارت سجلات المحكمة الشرعية إلى أن قنطار الأرز بيع في سنة 976 هـ / 1568 - 1569 م، بعشرة سلطانيات<sup>(10)</sup>.

(1) سجل 40 / ص 223 : ح 5 .

(2) سجل 53 / ص 313 : ح 3 .

(3) سجل 56 / ص 51 : ح 3 .

(4) سجل 76 / ص 350 : ح 3 ؛ سجل 77 / ص 216 : ح 1 ؛ سجل 79 / ص 461 - 462 : ح 1 .

(5) سجل 53 / ص 313 : ح 3 .

(6) سجل 56 / ص 51 : ح 3 .

(7) سجل 61 / ص 486 : ح 5 .

(8) سجل 66 / ص 613 : ح 2 .

(9) سجل 53 / ص 313 : ح 3 .

(10) سجل 51 / ص 380 : ح 1 .

الزيت : اختلف سعر قنطار الزيت من سنة إلى أخرى، فقد بلغ سعر قنطار الزيت في سنة 983 هـ / 1575 - 1576 م، بين 12,5 - 15 سلطانياً<sup>(1)</sup>. أما في سنتي 991 - 992 هـ / 1583 - 1584 م ، فقد بلغ سعره بين 16 - 20 سلطانياً<sup>(2)</sup>. وفي سنة 996 هـ / 1588 م، بلغ سعر قنطار الزيت 15,5 سلطانياً<sup>(3)</sup>. وفي سنة 998 هـ / 1589 - 1590 م، انخفض سعر الزيت ليصل إلى 10 سلطانيات<sup>(4)</sup>. ويبدو أن سبب الانخفاض يعود إلى كمية الزيت التي أنتجت في تلك السنة .

أما الحيوانات فقد اختلفت أسعارها بين حيوان وآخر، وبلغ سعر الجمل أثناء فترة الدراسة ما بين 13 - 15 سلطانياً<sup>(5)</sup>، في الحالات الطبيعية. وكان يُمكن لهذا السعر أن يزيد أو ينقص . وبلغ سعر الحصان في الحالات الطبيعية 25 سلطانياً<sup>(6)</sup>، ووجدت بعض الخيول التي ارتفعت أسعارها أكثر من ذلك بكثير نظراً لحاجة السكان الشديدة إليها. وتراوحت أسعار البغال بين 12 - 20 سلطانياً<sup>(7)</sup>

البيوت فقد بلغ سعر بيت مشتمل على علو، وسفل، ومنافع، ومرافق مبني بالحجر، والجير في سنة 951 هـ / 1544 م، ألفي عثمانياً<sup>(8)</sup>. وبلغ سعر بيتين آخرين كل منهما مشتمل علو وسفل أي يتكون من طابقين، وأمامهما ساحة سماوية مبلغ 40<sup>(9)</sup> سلطانياً. وبلغ سعر نصف دار أخرى 15 سلطانياً<sup>(10)</sup> .

أما أجرة البيوت فقد بلغ إيجار بيت لمدة عشر سنوات 320 عثمانياً، حيث أن هذا البيت يشتمل على طابقين، وساحة سماوية، وحقوق، ومنافع، ومرافق<sup>(11)</sup> فقد أجر عبد الله بن إبراهيم، للشيخ كمال الدين محمد بن يوسف، داراً مبنية بالحجر والشيد مشتملة على علو، وسفل، وساحة مبلطة، وساحة أخرى بها أشجار، وحقوق ومنافع لمدة 40 سنة بمبلغ 700 عثمانياً<sup>(12)</sup> .

(1) سجل 55 / ص 546 : ح 1 .

(2) سجل 10 / ص 261 : ح 1 ؛ سجل 53 / ص 510 : ح 3 ؛ سجل 66 / ص 453 : ح 4 .

(3) سجل 25 / ص 126 : ح 2 .

(4) سجل 75 / ص 54 : ح 2 .

(5) سجل 51 / ص 124 / ح 7 .

(6) سجل 28 / ص 72 : ح 1 ؛ سجل 28 / ص 126 : ح 1 .

(7) سجل 25 / ص 125 : ح 3 .

(8) سجل 56 / ص 655 : ح 4 .

(9) سجل 61 / ص 467 : ح 1 ؛ سجل 62 / ص 156 : ح 4 .

(10) سجل 67 / ص 185 : ح 2 .

(11) سجل 69 / ص 318 : ح 1 .

(12) سجل 51 / ص 123 : ح 2 ؛ سجل 64 / ص 212 : ح 2 .

## 8 : الموازيين و المكايل :

8 : 1 : الأوقية : وكانت الأوقية المستخدمة في ناحية الخليل في القرن العاشر الهجري/

السادس عشر الميلادي هي نفسها الأوقية المقدسية والتي كانت تُعادل 208,33 غم<sup>(1)</sup> .

8 : 2 : الرطل : استخدم للقطن، والصوف، والصابون، والزيت<sup>(2)</sup>، ويُعادل 12 أوقية كل

أوقية 75 درهماً أي أنه كان يُعادل 2,886 كغم<sup>(3)</sup> وأشار إليه البعض على أنه يُعادل 2,5 كغم<sup>(4)</sup> .

8 : 3 : الحمل : وهو يُعادل 250 كغم تقريباً ، فحمل البعير يُعاد 2/3 من حمل الدابة، فإذا

كان حمل الدابة قد حُدد وزنه بـ 162 كغم فيكون حمل البعير 243 كغم، ويُلاحظ أن هناك اختلاف في الحمل ما بين بضاعة وأخرى، لذا يُقدره هنتس بـ 250 كغم<sup>(5)</sup> .

8 : 4 : القنطار: هنالك اختلاف في وزنه في منطقة بلاد الشام ففي دمشق يزن ما بين

185-192,4 كغم، وفي حلب يزن 100 رطل كل رطل 720 درهماً ، وفي حماة 228 كغم، لكن المتعارف عليه أن القنطار يُعادل 100 رطل<sup>(6)</sup> .

8 : 5 : الجرة : وهي تزن 5 أرطال<sup>(7)</sup> .

8 : 6 : المد : وهو يُستعمل للقمح، والشعير، والأذرية، والحمص، والعدس<sup>(8)</sup>، وهناك

اختلاف حول وزنه فالبعض ذكر أنه 77,85 أوقية<sup>(9)</sup>، والبعض الآخر ذكر أنه يزن 77,875 كغم<sup>(10)</sup>، وأعتقد أن وزنه كما ذكره هنتس 77,875 كغم<sup>(11)</sup> .

8 : 7 : الظرف : وقد استخدم للدبس وهو يزن 25 رطلاً حسبما أشارت سجلات المحكمة

الشرعية، وقد أشار اليعقوب إلى الظرف على أنه يزن 5 أرطال، منوهاً أن ظرف الدبس يُعادل 10 أرطال<sup>(12)</sup> .

(1) سجل 33 / ص 238 : ح 3 ؛ هنتس 20 ؛ اليعقوب 211 ؛ مطاوع 108 .

(2) سجل 56 / ص 485 : ح 6 ؛ سجل 58 / ص 582 : ح 1 ؛ سجل 61 / ص 203 : ح 2 ؛ سجل 64 / ص 454 : ح 1 ؛ سجل 67 / ص 273 : ح 4 .

(3) هنتس 33 .

(4) سجل 57 / ص 158 : ح 4 ؛ سجل 66 / ص 346 : ح 1 ؛ هنتس 26 - 27 .

(5) سجل 59 / ص 94 / ح 8 ؛ سجل 79 / ص 461 : ح 2 ؛ هنتس 48 .

(6) اليعقوب 212 .

(7) سجل 61 / ص 409 : ح 9 ؛ اليعقوب 214 ؛ مطاوع 108 .

(8) سجل 13 / ص 22 : ح 3 ؛ سجل 46 / ص 148 : ح 1 ؛ سجل 57 / ص 381 : ح 7 ؛ سجل 61 / ص 486 : ح 5 ؛ سجل 79 / ص 461 : ح 2 .

(9) مطاوع 108 .

(10) اليعقوب 213 .

(11) هنتس 68 .

(12) سجل 27 / ص 388 : ح 7 ؛ سجل 61 / ص 409 : ح 9 ؛ اليعقوب 214 .

- 8 : 8 : الأردب : وهناك خلاف حول وزنه ما بين القمح والشعير ، فأردب القمح يعادل 69,9 كغم ، في حين أن إردب الشعير يعادل 56 كغم<sup>(1)</sup> .
- 8 : 9 : الويبة : وقد استخدمت للسمسم وهي تعادل 3 مد و 2 أوقية تقريبا ، فقد أشارت الحجة إلى أن كمية السمسم والتي مقدارها 72 ويبة تعادل 217,5 مد<sup>(2)</sup> . أما هنتس فيقول أن الويبة تعادل 16 قدحا صغيرا كل قدح يزن 716,83 غم . أي أنها تعادل 11,6 كغم<sup>(3)</sup> .
- 8 : 10 : الفردة : وقد اختلف وزنها بين حجة وأخرى، فقد ذكرتها إحدى الحجج بأنها تزن 57 رطلا<sup>(4)</sup>، وأشارت حجة أخرى، إلى أن وزن 3 فردات من الصابون يعادل 193 رطلا<sup>(5)</sup>. أما اليعقوب فذكر أن الفردة تزن ما بين 66 - 74 رطلا<sup>(6)</sup> ويبدو أن الاختلاف في الوزن يعود إلى التباين بين الحيوانات في القدرة على الحمل.
- 8 : 11 : الغرارة : وهي تعني العدل من صوف أو شعر<sup>(7)</sup>، وقد استعملت للقمح، والشعير، والأذرية<sup>(8)</sup> وقد أشارت السجلات إلى أن الغرارة تعادل 72 مدا<sup>(9)</sup>، وأشارت بعض الوثائق إلى أن الغرارة الخليلية تعادل 70 مدا خليليا<sup>(10)</sup>، وأحيانا قدسيا<sup>(11)</sup>، وأشارت وثيقة أخرى إلى الغرارة الخليلية بأنها تعادل 140 مدا قدسيا<sup>(12)</sup> . ويشير هنتس إلى أن الغرارة تساوي 204,5 كغم قمح، منوها إلى أن الغرارة القدسية تعادل 3 غرائر دمشقية أي أنها تساوي 613,5 كغم<sup>(13)</sup> .

(1) سجل 62 / ص 259 : ح 1 ؛ سجل 67 / ص 273 : ح 4 ؛ هنتس 58 ، 64 .

(2) سجل 57 / ص 381 : ح 7 .

(3) هنتس 65 ، 80 .

(4) سجل 33 / ص 233 : ح 1 .

(5) سجل 66 / ص 368 : ح 6 .

(6) اليعقوب 213 .

(7) هنتس 64 .

(8) سجل 72 / ص 322 : ح 3 .

(9) سجل 39 / ص 86 : ح 1 ؛ سجل 46 / ص 148 : ح 1 ؛ سجل 48 / ص 27 : ح 1 ؛ سجل 61 / ص 103 : ح 1 .

(10) سجل 66 / ص 300 : ح 2 .

(11) سجل 44 / ص 318 : ح 5 ؛ سجل 66 / ص 151 : ح 2 ؛ سجل 66 / ص 180 : ح 7 .

(12) سجل 72 / ص 476 : ح 1 .

(13) هنتس 64 ؛ العسلي 2 / ص 216 .

## 9 : النقود :

تعامل سكان ناحية خليل الرحمن في القرن العاشر الهجري /السادس عشر الميلادي بالنقود التي تداولها سكان الدولة العثمانية، وقد كانت أبرز النقود التي تعامل بها سكان الناحية هي:

9 : 1 : البارة: وهي نقد فضي يحوي 16% نحاس، وتزن كل 250 قطعة منها مائة درهم، وهي تعني فكة أو كسور الصرة أو الكيس. وقد أطلق العثمانيون عليها بارة للتفريق بينها وبين النقد العثماني وهو الأقبجة، وتعتبر البارة أصغر وحدة في النقد العثماني (1).

9 : 2 : القطعة الفضة المصرية: وهي تعادل 1/40 من السلطاني، حيث اعتاد أهل الشام إطلاق كلمة مصرية على النقود، ويبدو أن ذلك أدى إلى استخدام البارة باسم القطع المصرية، أو الشامية (2).

9 : 3 : القطعة الفضة الشامية: وهي تعادل نصف القطعة المصرية أي 1/80 من السلطاني، وأعتقد أنها نفسها المرعشية لأنهما متساويتان في المقدار مع اختلاف التسميات (3).

9 : 4 : الأقبجة: وهي وحدة النقد الفضية في الدولة العثمانية، وهي تعتبر من أقدم الفئات العثمانية وقد عرفت بالأسدي، والعثمانية، والشاهي، والقطعة الفضة السليمانية، والحلبية (4).

9 : 5 : السلطاني: وهو وحدة التعامل الذهبية أو الدينار الذهبي، وقد أطلق عليه أحيانا الدينار السلطاني. وهو ينسب للسلطان سليمان القانوني، وقد بلغت قيمته أربع قطع فضة سليمانية، أو 40 قطعة مصرية، أو 80 قطعة شامية، وفي نهاية القرن العاشر الهجري /السادس عشر الميلادي، كان يعادل ثماني قطع فضة (5).

9 : 6 : السلطاني المرادي: وهو يعادل السلطاني السليماني، مع اختلاف التسميات، وقد أطلق عليه أحيانا لفظ البادي شاهي (6).

(1) سجل 58/ص 565؛ ح 1؛ سجل 61/ص 395؛ ح 6؛ سجل 62/ص 303؛ ح 3؛ سجل 66/ص 541؛ ح 9؛ الساحلي، النقود 107-108؛ المبيض 225.

(2) سجل 79/ص 462؛ ح 1؛ العارف، المفصل 337؛ الساحلي، النقود 105.

(3) سجل 66/ص 204؛ ح 4؛ سجل 66/ص 372؛ ح 4؛ سجل 67/ص 322؛ ح 3؛ سجل 67/ص 350؛ ح 5؛ العارف، المفصل 337.

(4) سجل 6/ص 478؛ ح 1؛ سجل 30/ص 118؛ ح 3؛ سجل 30/ص 128؛ ح 1؛ سجل 56/ص 51؛ ح 3؛ الساحلي، النقود 106؛ الحمود 199؛ العسلي 3/هـ 83؛ المبيض 222.

(5) سجل 30/ص 251؛ ح 4؛ سجل 33/ص 235؛ ح 7؛ سجل 45/ص 179؛ ح 6؛ سجل 62/ص 303؛ ح 3؛ سجل 75/431؛ ح 1؛ سجل 79/ص 552؛ ح 1؛ العارف، المفصل 337؛ الساحلي، النقود 112-115؛ الحمود 198-199؛ يعقوب 205؛ العسلي 3/هـ 205.

(6) سجل 58/ص 161؛ ح 1؛ سجل 69/ص 193؛ ح 4؛ سجل 72/ص 457؛ ح 1؛ الساحلي، النقود 111-112.

9 : 7 : الشاهي العتيق : كان يساوي 5 قطع فضة عثمانية، وقد ضرب في العديد من دور الضرب في الولايات العثمانية المجاورة لإيران، وعم استعماله فشمّل جميع أرجاء الإمبراطورية العثمانية في أواخر القرن العاشر الهجري /السادس عشر الميلادي .ويذكر الساحلي أن الشاهي ليس إلا إسماً للاقجة، وأعتقد أن هذا الكلام غير دقيق ذلك أن الحجة عادلّت الشاهي بخمس قطع فضة عثمانية وهي الأقجة<sup>(1)</sup>.

9 : 8 : الدينار القبرصي : وهو يعادل 40 قطعة فضة عثمانية<sup>(2)</sup>.

(1) سجل 66/ص 302 ح4؛ الساحلي ، النقود 106 ، 111 ، 115 .

(2) سجل 6/ص 376 ح3؛ سجل 10/ص 558 ح2؛ سجل 17/ص 190 ح2؛ سجل 77/ص 571 ح4؛ يعقوب

204 ؛ العسلي 3 / ص 47 .

## 10 : الأملاك الوقفية :

قُسمت الأوقاف من حيث نوعها إلى قسمين : الأوقاف الذرية والأوقاف الخيرية .  
 10 : 1 : الوقف الذري : وهو ما وقفه الواقف على نفسه وذريته، وعادة ما يكون استحقاق القطع يعود للواقف نفسه، ثم من بعده على ذريته بطناً بعد بطن، وطبقة بعد الأخرى الطبقة العليا تحجب السفلى، وقد لجأ إلى هذا الوقف كثير من ملاك الأراضي، ومقطعوها في أواخر العصر المملوكي ليتخلصوا من خطر الصادرات، أو من الضرائب، أو انتقال الإرث إلى جهة أخرى. وعادة ما يكون الواقف هو الناظر على وقفه ثم يعين بعده من تنطبق عليه شروط الوقف التي ذُكرت في وقفته<sup>(1)</sup>.

إن من المتبع في كتابة الوقفيات أن يذكر الواقف إلى أين سيؤول هذا الوقف في حالة انقطاع ذريته، وكانت أغلب الأوقاف في خليل الرحمن تعود إلى الحضرة الخيلية، والسماط الخيلي لأن أغلب الواقفين اشترطوا ذلك في وقفياتهم ومن أمثلة ذلك :

فقد وقف أحمد بن عبد الكريم الخيلي الشهير بابن شهاب جميع الدار القائمة البناء بمدينة سيدنا خليل، عليه السلام . وجميع الغراس العنب، والتين القائم أصوله بأرض عين سارة ظاهر مدينة سيدنا خليل، عليه السلام. على نفسه مدة حياته ثم من بعده على أولاده وهم: كريم وإبراهيم ومحمد وعلي وفاطمة وقمرا ورسمه، وعلى من سيحدثه الله له من الأولاد الذكور، ثم من بعدهم على أولادهم، ثم على أولاد أولادهم الذكور دون الإناث، ونسلهم، وعقبهم . فإذا انقرضوا جميعاً، وأبادهم الدهر عن آخرهم ولم يبق لهم نسل، ولا عقب عاد ذلك كله وفقاً على مصالح حضرة وقف سيدنا خليل الرحمن، عليه السلام، فإن تعذر الصرف، فيعود ذلك وفقاً على الفقراء، والمساكين، من أمة محمد، عليه الصلاة والسلام، أينما كانوا وحيثما وجدوا . وشرط الواقف المذكور في وقفه هذا شروطاً نص عليها منها: أنه شرط أن الإناث يأكلن من الوقف ما دمن عازبات فإذا تزوجن منعن من ذلك، ومنها أن زوجته خديجة بنت إبراهيم العطار تأكل من الوقف المذكور بمثل نصيب أحد الأولاد الذكور مدة حياتها، وقد تم هذا الوقف ولزم في ... 15 صفر 1010 هـ (2) .

ويلاحظ أن البنات يأكلن من الوقف ما دمن عازبات، أما إذا تزوجن فإن حقهن فيه يسقط . وكان ذلك خوفاً من انتقال هذه الثمرة من الوقف إلى عائلة أخرى، إذا ما تزوجت إحدى البنات خارج العائلة ، ومن الملاحظ أن جميع الوقفيات أشارت إلى هذه النقطة<sup>(3)</sup> .

(1) الصباغ 48 ؛ يكن 13 ؛ الحسيني 4 - 15 .

(2) سجل 82 / ص 438 ؛ ح 1 .

(3) سجل 16 / ص 173 ؛ ح 4 ؛ سجل 80 / ص 398 ؛ ح 1 .

(4) الصباغ 48 ؛ يكن 13 ؛ الحسيني 14 .

10 : 2 : الوقف الخيري : وهو منح أرض خاصة، أو ملك معين لتمويل عمل خيري، أو لإنشائه<sup>(4)</sup> وهذا النوع من الوقف يتم من قبل شخصيات مشهورة لها مكانتها مثل السلاطين والوزراء، والأمراء، والحكام، فيقومون بوقف الأراضي، أو غيرها من العقارات على المؤسسات الدينية والخيرية من مساجد، ومدارس، وزوايا لتمويل استمرار قيامها في واجباتها الدينية، والخيرية على أكمل وجه . وجزء من هذا الوقف يحول من الوقف الذري إلى الوقف الخيري بعد أن يكون أصحاب الوقف الذري قد هلكوا جميعاً ولم يبق منهم أحد .

وجدت في فلسطين والمناطق المجاورة أرض وعقارات كثيرة وقفت لصالح حضرة سيدنا الخليل، عليه السلام، وهذه الأوقاف هي التي كان يتم صرف ريعها لاستمرار الحرم الخليلي في القيام بدوره التعليمي، واستمرار قيام سماط سيدنا الخليل، عليه السلام، ومن الأوقاف التي أشارت إليها سجلات المحكمة الشرعية، والتي تتبع الحرم الخليلي: قرى دورا، كفر بريك، دير صفوان<sup>(1)</sup>، خرسا، إذنا، حلحول، عاناب، يطا، حصة من قرية زكريا<sup>(2)</sup> أما القدس فقد وجدت فيها العديد من الأوقاف لصالح الحرم الخليلي، منها: رُبع قرية بيرنبالا<sup>(3)</sup>، ورُبع قرية صور باهر<sup>(4)</sup>، كرم بأرض البقعة ظاهر القدس الشريف<sup>(5)</sup>، قرية إرطاس<sup>(6)</sup>، رُبع قرية بيت نوبا<sup>(7)</sup>، 16 قيراط من قرية بيت زميل<sup>(8)</sup>، 3 قراريط من قرية بيت حنيننا<sup>(9)</sup>، 8 قراريط من قرية المالحة<sup>(10)</sup>، دار بحارة صهيون بالقدس<sup>(11)</sup>، قرية بيت زكاريّا<sup>(12)</sup>، قبو بحارة النصرى بالقدس<sup>(13)</sup>، قرية رام الله<sup>(14)</sup> .

(1) لم أتمكن من تحديد مكان هذه القرية .

(2) سجل 20 / 350 : ح 1 ؛ سجل 28 / 56 : ح 2 ؛ سجل 55 / 102 : ح 4 ؛ سجل 59 / 94 : ح 8 ؛ سجل 61 /

ص 498 : ح 2 ؛ سجل 72 / 467 : ح 1 ؛ سجل 78 / 340 : ح 3 ؛ عمرو 396 .

(3) سجل 23 / 400 : ح 3 . تقع هذه القرية إلى الشمال من القدس ، يعقوب 38 .

(4) سجل 33 / 414 : ح 2 ؛ سجل 39 / 86 : ح 1 ؛ سجل 46 / 65 : ح 2 ؛ سجل 77 / 127 : ح 5 وتقع هذه

القرية على قمة جبل إلى الجنوب من القدس ، يعقوب 54 .

(5) سجل 36 / 260 : ح 4 ؛ سجل 48 / 79 : ح 1 .

(6) سجل 30 / 151 : ح 2 ؛ سجل 45 / 99 : ح 2 ؛ سجل 75 / 421 : ح 6 ، وتقع هذه القرية على بُعد 4 كم إلى

الجنوب من مدينة بيت لحم ، يعقوب 24 .

(7) سجل 64 / 437 : ح 1 . وهي تقع إلى الشمال الغربي من القدس ، يعقوب 38 ، 71 .

(8) سجل 37 / 499 : ح 4 ؛ سجل 44 / 309 : ح 7 . وهي تقع غرب القدس ، يعقوب 37 ، 48 .

(9) سجل 76 / 512 : ح 1 ؛ حول هذه القرية انظر الدباغ 8 / 88 - 92 .

(10) سجل 39 / 346 : ح 1 ؛ سجل 45 / 279 : ح 4 ؛ انظر الدباغ 8 / 166 .

(11) سجل 39 / 363 : ح 2 ؛ سجل 43 / 174 : ح 3 ؛ حول هذه الحارة انظر العارف 431 ؛ الدباغ 1 / 2 : 324 .

(12) سجل 79 / 68 : ح 6 ؛ حول هذه القرية انظر يعقوب 31 .

(13) سجل 40 / 20 : ح 1 .

(14) سجل 48 / 88 : ح 1 .



أما الأملاك الوقفية التي تبعت الحرم الخليلي في منطقة نابلس وجوارها هي:  
6 قراريط من قرية اللبن<sup>(1)</sup>، وقرية بزاريبا<sup>(2)</sup>، وقرية دير استيا<sup>(3)</sup>، ونصف قرية قوصين<sup>(4)</sup>  
و6 قراريط من مزرعة باقة الغربية<sup>(5)</sup>، و16 قيراط من مزرعة النصر<sup>(6)</sup>، وقرية شويكة<sup>(7)</sup>،  
وقرية جالود<sup>(8)</sup>، وقرية طيبة الاسم<sup>(9)</sup>، و13 قيراط من قرية إجنسنا<sup>(10)</sup>، وقرى عارورة،  
ودير غسان، والمزارع، وعبوين<sup>(11)</sup> .

وقد وجدت بعض الأملاك الوقفية للحرم الخليلي في الرملة، وجوارها، وهي:  
8 قراريط من قرية جنداس، و4 قراريط من قرية ساكر<sup>(12)</sup>، و4 قراريط من قرية  
جيلوس<sup>(13)</sup>، ونصف قرية القباب<sup>(14)</sup>، و8 قراريط من قرية كفر جنس<sup>(15)</sup> .  
أما في غزة فقد عادت العقارات التالية للحرم الخليلي، إذ أوقفت عليه: قرية  
صمّيل<sup>(16)</sup>، وقرية السوافير<sup>(17)</sup>، وقرية القسطينة<sup>(18)</sup>، وقرية الرمادات<sup>(19)</sup>، وقرية ياسور<sup>(20)</sup>،  
وقرية عيسان<sup>(21)</sup>، وقرية الرشيد<sup>(22)</sup> .

- 
- (1) سجل 56 / ص 248 : ح 2 ؛ حول هذه القرية انظر الدباغ 2 / 2 : 518 - 520 .  
(2) سجل 36 / ص 26 : ح 1 ؛ حول هذه القرية انظر مطاوع 24 .  
(3) العلمي 2 / 165 ؛ سجل 21 / ص 280 : ح 1 ؛ سجل 61 / ص 38 : ح 3 ؛ سجل 66 / ص 340 : ح 9 ؛ حول هذه القرية  
انظر الدباغ 2 / 2 : 526 .  
(4) سجل 61 / ص 191 : ح 1 ؛ حول هذه القرية انظر الدباغ 2 / 2 : 356 ؛ مطاوع 3 .  
(5) سجل 13 / ح 1573 ؛ حول هذه القرية انظر الدباغ 2 / 3 : 348 - 349 ؛ مطاوع 20 .  
(6) سجل 13 / ح 1573 .  
(7) سجل 30 / ص 190 : ح 4 ؛ حول قرية شويكة انظر الدباغ 2 / 3 : 313 - 317 ؛ مطاوع 34 .  
(8) سجل 23 / ص 34 : ح 2 ؛ حول هذه القرية انظر الدباغ 2 / 2 : 320 - 322 ؛ مطاوع 34 .  
(9) سجل 18 / ص 209 : ح 1 ؛ حول قرية طيبة الاسم انظر مطاوع 38 .  
(10) سجل 43 / ص 546 : ح 3 ؛ حول هذه القرية انظر الدباغ 2 / 2 : 407 .  
(11) سجل 61 / ص 426 : ح 7 ؛ حول هذه القرى انظر الدباغ 2 / 8 : 266 - 278 .  
(12) سجل 33 / ص 527 : ح 2 ؛ سجل 58 / ص 137 : ح 6 ؛ حول جنداس انظر الدباغ 2 / 4 : 486 .  
(13) سجل 72 / ص 455 : ح 2 ؛ أعتقد أنها قرية حولس ، انظر الدباغ 2 / 1 : 241 - 243 .  
(14) سجل 25 / ص 534 : ح 5 ؛ سجل 28 / ص 384 : ح 3 ؛ حول قرية القباب انظر الدباغ 2 / 1 : 241 - 243 .  
(15) سجل 13 / ح 1573 ؛ سجل 51 / ص 162 : ح 4 ؛ حول هذه القرية انظر الدباغ 2 / 4 : 361 - 362 .  
(16) سجل 14 / ص 273 : ح 4 ؛ سجل 66 / ص 47 : ح 3 ؛ حول هذه القرية انظر الدباغ 2 / 1 : 220 .  
(17) سجل 16 / ص 203 : ح 4 ؛ سجل 33 / ص 239 : ح 2 ؛ حول هذه القرية انظر الدباغ 2 / 1 : 212 .  
(18) سجل 66 / ص 47 : ح 3 ؛ حول هذه القرية انظر Hütteroth 149 .  
(19) سجل 66 / ص 47 : ح 3 ؛ أشار إليها الدباغ على أنها تتبع لواء حيفا ، الدباغ 1 / 1 : 457 .  
(20) سجل 66 / ص 47 : ح 3 ؛ حول هذه القرية انظر الدباغ 2 / 1 : 200 ؛ عطا الله ، نيابة 71 .  
(21) سجل 66 / ص 47 : ح 3 ؛ حول هذه القرية انظر الدباغ 2 / 1 : 296 .  
(22) سجل 66 / ص 47 : ح 3 ؛ حول هذه القرية انظر Hütteroth 151 .

وجدت في الولايات العثمانية المجاورة عقارات وأملاك كثيرة كانت تعود للوقف الخليفي، وكانت أغلب هذه العقارات موجودة في بلاد الشام، منها: خان الزبيب<sup>(1)</sup>، وخان الفحم<sup>(2)</sup>، قرية كفر روما<sup>(3)</sup>، قرية كفر لانة<sup>(4)</sup>، قرية النيرب<sup>(5)</sup>، قرية برطمة<sup>(6)</sup>، كرم بالمعري، كرم بجرود<sup>(7)</sup>، قرية دلهوم، نصف قرية الأنصارية<sup>(8)</sup>، 1,5 قيراط من قرية الحصن، قيراط واحد من قرية اطارة<sup>(9)</sup>، 1,5 قيراط من قرية الحارة<sup>(10)</sup>، قرية الريض<sup>(11)</sup>، مزرعة الجينية وطاحونة بها، مزرعة بكوز<sup>(12)</sup>، قرية اللطرون<sup>(13)</sup>، قرية راعيا<sup>(14)</sup>، خان قنوح، خان مسرور، قرية المعصرة<sup>(15)</sup>.

- 
- (1) سجل 23 / ص 351 : ح 2 ؛ وجد هذا الخان بالقرب من باب السريحة بدمشق . العلي 65 .  
(2) سجل 31 / ص 408 : ح 1 ؛ سجل 72 / ص 357 : ح 4 ؛ وجد هذا الخان في مدينة دمشق ، سجل 79 / ص 552 : ح 1 ؛ سجل 80 / ص 367 : ح 2 .  
(3) سجل 44 / ص 453 : ح 4 ؛ سجل 46 / ص 208 : ح 2 ؛ سجل 67 / ص 98 : ح 1 .  
(4) سجل 44 / ص 453 : ح 4 ؛ سجل 57 / ص 228 : ح 1 .  
(5) سجل 37 / ص 354 : ح 3 ؛ سجل 57 / ص 228 : ح 1 ؛ سجل 77 / ص 540 : ح 1 ؛ حول قرى كفر روما كفر لانه ، النيرب ، راجع الفصل الأول من هذه الدراسة .  
(6) سجل 44 / ص 453 : ح 4 ؛ سجل 57 / ص 228 : ح 1 . لم أتمكن من تحديد موقعها .  
(7) سجل 77 / ص 332 : ح 1 ؛ تقع هذه الكروم في أطراف دمشق .  
(8) سجل 27 / ص 135 : ح 5 ؛ سجل 77 / ص 332 : ح 1 ؛ سجل 80 / ص 136 : ح 2 ؛ تقع هاتان القرينان في أطراف صيدا .  
(9) سجل 24 / ص 526 : ح 1 ؛ سجل 80 / ص 136 : ح 2 ؛ تقع هاتان القرينان في منطقة اربد .  
(10) سجل 24 / ص 226 : ح 1 ؛ سجل 27 / ص 135 : ح 5 ؛ تقع هذه القرية في منطقة حوران .  
(11) سجل 27 / ص 101 : ح 1 ؛ سجل 27 / ص 101 : ح 2 ؛ تقع هذه القرية في منطقة عجلون ؛ Hütteroth 163  
(12) سجل 21 / ص 333 : ح 1 ؛ سجل 80 / ص 136 : ح 2 ؛ تقع هاتان المزرعتان في منطقة بانياس .  
(13) سجل 59 / ص 127 : ح 2 ؛ تقع هذه القرية في منطقة اللجون .  
(14) سجل 72 / ص 87 : ح 3 ؛ تقع هذه القرية في منطقة بني كنانة .  
(15) سجل 69 / ص 155 : ح 2 ؛ يقع هذان الخانان والقرية في مصر .

## 11 : طرق الانتفاع بالوقف .

11 : 1 : المقاطعة : وهي الإجارة السنوية المعينة التي تدفع لجهة الوقف مقابل إحداث أبنية، وأشجار، وكروم، ويطلق عليها إجارة زمنية<sup>(1)</sup>. وعادة ما يتم خصم بعض المال إذا قام المستأجر بإصلاح أو ترميم الوقف، ومن أمثلة ذلك :

قاطع ولي بك المتكلم على وقف خليل الرحمن، عليه السلام، من جانب الشرع الشريف لغيبة الناظر عن القدس كلاً من: علوان بن علي الهندي، وساعد بن سعادة، ويوسف بن عبد الجميع من قرية المالحه على ما يتحصل لجهة الوقف المذكور من المالحه الصغرى، ومزرعة بيت مزمل الجاريتان في الوقف المذكور من صيفي، وشتوي وغير ذلك عن واجب سنة 993هـ/ 1584 م، بمبلغ قدره 25 سلطاني فقطاعهم على ذلك في 28 جمادى الثاني 995هـ<sup>(2)</sup> .

11 : 2 : الحكر : وهو نوع من عقد الإيجار حيث يتم الاتفاق بين المستأجر وناظر الوقف أن تبقى الأرض بيد المستأجر (المحتكر) الذي يسمح له بتشييد المباني، أو زراعة الأشجار في الأرض، ويحق للمحتكر بيع هذا البناء، أو الزرع لأنه لا يقع ضمن الوقف رغم وقوعه في أراضيه<sup>(3)</sup>. ومن أمثلة ذلك :

بين يدي مولانا القاضي حسام الدين الحنفي ادعى الشيخ يحيى بن أبي شريف جابي وقف سيدنا خليل الرحمن، عيه السلام، على مسلم بن سليم من قرية البزارية الجارية في الوقف المذكور أن في ذمته لجهة الوقف 150 سليمانية عن حكر أراضيه بالقرية المذكورة عن مدة ثلاث سنوات أولها سنة 961 وآخرها سنة 963<sup>(4)</sup> .

11 : 3 : الاستبدال : وهو أن يقوم الناظر، أو من ينوب عنه باستبدال عقار يعود للوقف مع عقار آخر لا يعود إليه إذا ثبت له أن العقار الجديد سوف يكون أنفع للوقف من العقار القديم، حيث يدخل العقار الجديد في الوقف في حين يخرج العقار القديم منه ومن أمثلة ذلك :

فقد بدل ناظر الحرمين الشريفين أحمد جلبي حمام الذهبي القائم البناء بدمشق والواقع ضمن أملاك الوقف الخليلى بسدس مزرعة طبلية، وقيراطان من أراضى قرية بيت سقايا، ونصف كرم بأرض برج عرب لما علم أن إيراد هذه المزارع يفوق إيراد الحمام وأن ذلك يعود بالحظ والمصلحة على الوقف الخليلى<sup>(5)</sup> .

(1) يكن 116 ؛ الحسيني 61 - 62 .

(2) سجل 66/ص 519 : ح 3 .

(3) يكن 101 - 104 .

(4) سجل 36/ص 26 : ح 1 .

(5) سجل 67/ص 161 : ح 2 .

11 : 4 : الإيجار لمدة قصيرة : وهو نوع من عقد الإيجار تكون مدته سنة، أو عدة سنوات لا تتعدى عشر سنوات ، حيث يتم الاتفاق بين المستأجر والناظر على أن يدفع المستأجر كل سنة بدل الإيجار ، ويتم تحديد مدة الإيجار والمبلغ بين المستأجر والناظر أو من ينوب عنه ومن أمثلة ذلك: أجر زين الدين محمود بن غرس الدين صاحب الناظر الشرعي على أوقاف تميم الداري للحاج عبد القادر بن محمد بن نجم التميمي جميع الأرض الكشف الخالية من الغراس الجارية في وقف تميم الداري بظاهر مدينة سيدنا الخليل، عليه السلام، لمدة ثلاث سنوات حسابا عن كل سنة 30 قطعة فضة وتصادقا على ذلك في 18 جمادى الثاني سنة 990 هـ<sup>(1)</sup>

11 : 5 : الإيجار لمدة طويلة : وهو عقد إيجار يلجأ إليه الناظر حيث يتم الاتفاق بين الناظر والمستأجر على المدة الزمنية التي يستأجر فيها الشخص العقار الموقوف، ولا يبطل العقد بموت الناظر، أو المستأجر، بل يستمر قائما إلى أن تنتهي مدة الإيجار. وكثيرا ما لجأ الناظر إلى هذا النوع من الإيجار في حال عجزهم عن إصلاح، أو ترميم العقار، أو عدم قدرتهم على تحصيل أموال الوقف ممن يديرون شؤون هذا العقار ، بحيث يصبح العقار تحت تصرف المستأجر من كل جوانبه ما دام يدفع بدل الإيجار ومن أمثلة ذلك :

استأجر محمود بن غرس الدين بن علاء الدين صاحب ، ومنصور بن سعد الدين صاحب كلاهما من أهالي مدينة سيدنا الخليل، عليه السلام، من عمهما الشيخ محي الدين عبد القادر بن علاء الدين صاحب التميمي الناظر الشرعي على وقف تميم الداري جميع الأرض الكشف الكائنة بأرض واد الهريية، و16 قيراطا في جميع الأرض الكشف الكائنة بالفحص، وجميع الأرض الكشف المعروفة بوعر عناب ظاهر مدينة سيدنا الخليل، عليه السلام، وجميع الأرض الكائنة بقرية بيت عينون إجارة صحيحة شرعية لمدة 60 سنة في 30 عقدا كل عقد سنتان يلي كل عقد ما قبله بأجرة مبلغها عن ذلك في كل سنة من المدة المذكورة 25 قطعة فضة سليمانية .... تحريراً في 13 ذو القعدة سنة 963 هـ<sup>(2)</sup> .

وقد أدت الاملاك الوقفية دورها الذي وجدت من أجله فطوال القرن العاشر الهجري / السادس عشر الميلادي استغل ريع الوقف الخليلي في استمرار سماط سيدنا الخليل، عليه السلام، والذي استفاد منه سكان المدينة بشكل عام . كذلك فقد استغل ريع الوقف في الإنفاق على جميع العمال والموظفين الذين كانوا يديرون شؤون الحرم الخليلي طوال القرن .

(1) سجل 61/ ص 198 : ح 4 .

(2) سجل 30/ ص 399- 400 : ح 1 .

الفصل الرابع  
الأوضاع العمرانية

## 1 : الأبنية العامة :

## 1 : 1 : المحلات :-

كانت مدينة الخليل في القرن العاشر الهجري / السادس عشر الميلادي . تتألف من مجموعة من المحلات المختلفة ، وأشهر هذه المحلات هي :-

1 : 1 : 1 : محلة الشيخ علي البكا : تقع في الجهة الشمالية الغربية من المدينة، وهذه المحلة منفصلة عن بقية محلات المدينة، وتعتبر أصغر محلات المدينة، وسميت بهذا الاسم نسبة إلى الشيخ علي البكا<sup>(1)</sup> .

1 : 1 : 2 : محلة رأس قيطون : وهي تقع في الجهة الجنوبية الغربية من المدينة ، وهي منفصلة عن المدينة من جهة الغرب<sup>(2)</sup> .

1 : 1 : 3 : محلة الحدابنة : وقد أشار إليها Cohen بحارة الحدابنة والصحيح أنها الحدابنة، وتقع بضمنها حارة النصارى. ولا تذكر المصادر مكان وقوعها<sup>(3)</sup> .

1 : 1 : 4 : محلة القزازين : وقد كتبت أحيانا محلة الزجاجين، وأحيانا أخرى محلة القزازية، وهي تقع في الجهة الجنوبية من المدينة . ويرجع سبب تسميتها بذلك نسبة إلى صناعة الزجاج التي انتشرت فيها<sup>(4)</sup> .

1 : 1 : 5 : محلة حافظ الدين : وقد أشار Cohen بوجود هذه المحلة في مدينة الخليل، رغم عدم وجود ما يؤكد ذلك سواء في السجلات، أو عند غيره من الكتاب. وأعتقد أنها اندمجت في محلة أخرى من محلات المدينة، ذلك إنه لا يوجد أي ذكر لها عند Cohen إلا في بداية القرن، ويبدو أنها كانت تقع إلى الشمال الشرقي من الحرم<sup>(5)</sup> .

(1) العلمي 2 / 141 ؛ دفتر طابو 1015 / ص 270 ؛ سجل 10 / ص 104 ؛ ح 1 ؛ سجل 10 / ص 124 ؛ ح 2 ؛

Cohen , Population 107.

حول توزيع جميع الحارات انظر خريطة رقم (2).

Ibid 107.

(2) العلمي 2 / 141 ؛ دفتر طابو 1015 / ص 270 ؛ سجل 56 / ص 739 ؛ ح 1 ؛

(3) العلمي 2 / 141 ؛ دفتر طابو 1015 / ص 276 ؛ سجل 51 / ص 191 ؛ ح 1 ؛ سجل 51 / ص 303 ؛ ح 3 ؛

Ibid 107 -108.

(4) العلمي 2 / 141 ؛ دفتر طابو 1015 / ص 268 ؛ سجل 16 / ص 173 ؛ ح 4 ؛ سجل 24 / ص 238 ؛ ح 1 ؛ سجل 31 / ص 94 ؛

ح 2 ؛ سجل 51 / ص 112 ؛ ح 4 ؛ سجل 69 / ص 37 ؛ ح 1 ؛ سجل 78 / ص 404 ؛ ح 1 ؛ سجل 78 / ص 424 ؛ ح 12 ؛

Ibid 108.

Ibid 108.

(5) مقابلة مع المرعي عبد المحسن الطيبي 24 / 2 / 2000 ؛

1 : 1 : 6 : محلة الأكراد : تقع على علو في سفح جبل الرأس وتطل على الجهتين الشمالية والشمالية الشرقية للحرم الإبراهيمي الشريف، وقد سميت بذلك لأن غالبية سكانها كانوا من الأكراد<sup>(1)</sup>.

1 : 1 : 7 : محلة الفستقة : وقد عرفت أحيانا بحارة الجبارية، ويبدو أنها سميت بذلك لأن بعض سكانها قدموا من بيت جبرين . وهي نفسها حارة العقبة أو العقابة، وقد أشار إليها Cohen على أنها تقع في الجهة الجنوبية الغربية من الحرم ، ويبدو أنها توسعت لتشمل الشمال الغربي من الحرم أيضا<sup>(2)</sup> .

1 : 1 : 8 : محلة اليهود: وهي تقع إلى الجنوب من محلة القزازين، في حين أشار إليها Cohen بأنها تقع إلى الشمال من محلة القزازين، وهذا الكلام غير دقيق، وحسب الخريطة التي وضع عليها Cohen محلات المدينة فإنها تقع إلى الشمال من محلة القزازين<sup>(3)</sup> .

1 : 1 : 9 : محلة المدرسة أو المدارس : وهي تقع في الجهة الجنوبية من الحرم الإبراهيمي الشريف، ولا يعرف سبب تسميتها بذلك<sup>(4)</sup> .

1 : 1 : 10 : محلة السواكنة : تقع إلى الشمال الغربي من الحرم الإبراهيمي، ولا تشير المصادر إلى سبب تسميتها<sup>(5)</sup> .

1 : 1 : 11 : محلة الشعابنة أو الشعابين: تقع بجوار محلة السواكنة إلى الغرب من الحرم<sup>(6)</sup>  
1 : 1 : 12 : محلة الوسطى : أعتقد أنها كانت تقع بجوار محلة رأس قيطون، ذلك أنها جمعت معها في إحصائيات السكان، ويبدو أنها سميت بذلك لأنها تقع بين محلة رأس قيطون، والحرم الإبراهيمي<sup>(7)</sup> .

(1) العلمي 2 / 141 ؛ دفتر طابو 1015 / ص 274 ؛ سجل 8 / ص 243 ؛ ح 1 ؛ سجل 33 / ص 51 ؛ ح 1 ؛ سجل 56 / ص 243 ؛ ح 1 ؛ سجل 58 / ص 551 ؛ ح 2 ؛ سجل 66 / ص 503 ؛ ح 3 ؛ سجل 75 / ص 504 ؛ ح 2 ؛

Cohen, Population 108.

(2) العلمي 2 / 141 ؛ دفتر طابو 1015 / ص 272 ؛ سجل 10 / ص 136 ؛ ح 1 ؛ سجل 17 / ص 322 ؛ ح 2 ؛ سجل 17 / ص 459 ؛ ح 3 ؛ سجل 25 / ص 109 ؛ ح 1 ؛ سجل 25 / ص 125 - 126 ؛ ح 2 ؛ سجل 28 / ص 126 ؛ ح 1 ؛ سجل 31 / ص 310 ؛ ح 4 ؛ سجل 62 / ص 427 ؛ ح 5 ؛ الدباغ 5 / 2 ؛ ح 109 ؛ أبوبكر 58 ؛

Ibid 108 - 110 .

Ibid 107 - 109.

(3) العلمي 2 / 141 ؛ دفتر طابو 1015 / ص 275 ؛ أبوبكر 58 ؛

Ibid 108.

(4) دفتر طابو 1015 / ص 272 ؛

Ibid 107 - 108.

(5) العلمي 2 / 141 ؛

(6) العلمي 2 / 141 ؛ دفتر طابو 1015 / ص 272 ؛ سجل 2 / ص 379 ؛ ح 1524 ؛ سجل 17 / ص 322 ؛ ح 2 ؛ سجل 17 /

Ibid 107 - 108.

ص 459 ؛ ح 3 ؛ سجل 31 / ص 310 ؛ ح 4 ؛

(7) دفتر طابو 1015 / ص 270 ؛ سجل 39 / ص 88 ؛ ح 4 ؛ سجل 39 / ص 141 ؛ ح 1 ؛ سجل 53 / ص 197 ؛ ح 1 ؛

سجل 55 / ص 211 ؛ ح 2 .

1 : 1 : 13 : محلة النصارى : تقع داخل محلة الحدابنة<sup>(1)</sup> .

1 : 1 : 14 : محلة الدارية : تقع إلى الغرب من الحرم الإبراهيمي، وإلى الغرب من محلة العقابة، وهي تضم محلة اليهود، ومحلة القزازين، ويرجع سبب تسميتها بذلك إلى طائفة الدارية الذين استقروا فيها<sup>(2)</sup> .

1 : 1 : 15 : محلة المشاركة : وهي تقع إلى الشرق من الحرم<sup>(3)</sup> .

ولم تشر السجلات أو المصادر المختلفة إلى وجود سور حول هذه الحارات للدفاع عنها.

### 1 : 2 : الخطوط :-

تفرعت عن المحلات المختلفة في مدينة الخليل العديد من الخطوط التي كانت تصل بين المناطق المختلفة في داخل الحارة، وكان من أهم الخطوط في المدينة: خط قناطر أولاد القاضي بحارة الفستقة<sup>(4)</sup>، وخط سوق الغزل بالقرب من عين الطواشي بجوار الحرم<sup>(5)</sup>، وخط سوق الحصرية بجانب مسجد ابن عثمان في محلة العقابة<sup>(6)</sup> .

### 1 : 3 : الزقاق :-

يعد الزقاق من أقسام المحلة، وقد وجدت بعض الأزقة في داخل مدينة الخليل منها : زقاق عين بحارة الفستقة<sup>(7)</sup> ، زقاق أولاد عياش بالحارة الوسطى<sup>(8)</sup> ، وزقاق دار أحمد عسر باشي<sup>(9)</sup> .

### 1 : 4 : الحوش<sup>(10)</sup> :-

وهو يعد أصغر جزء من المحلة، وهي الأرض التي يتم البناء فيها، وكان منها حوش أولاد عسيلة بالحارة الوسطى<sup>(11)</sup> .

Cohen, Population 107 – 108.

(1) العلمي 2 / 141 ؛ دفتر طابو 1015 / ص 276 ؛

(2) العلمي 2 / 141 ؛ الدباغ 5 / 2 : 109 .

(3) العلمي 2 / 141 ؛ الدباغ 5 / 2 : 109 ؛ أبوبكر 55 .

(4) سجل 39 / ص 88 ؛ ح 4 ؛ سجل 39 / ص 141 ؛ ح 1 ؛ سجل 55 / ص 211 ؛ ح 1 .

(5) العلمي 2 / 142 .

(6) العلمي 2 / 142 ؛ سجل 25 / ص 109 ؛ ح 1 .

(7) سجل 25 / ص 125 ؛ ح 3 ؛ سجل 33 / ص 233 ؛ ح 1 .

(8) سجل 39 / ص 141 ؛ ح 1 .

(9) سجل 43 / ص 488 ؛ ح 4 .

(10) الحوش : هو الحديقة أو البستان أو الحظيرة التي تحفظ فيها الأشياء والدواب ، ابن منظور 6 / 291 ؛ أنيس 207 .

(11) سجل 53 / ص 196 ؛ ح 1 .



## 2 : الأبنية السكنية :-

## 1 : 1 : البيوت، طبيعتها، وكيفية بنائها:-

اختلفت البيوت الخليلية في فترة الدراسة بين بيت وآخر من حيث الشكل والمساحة، إلا أن هذه البيوت اتفقت في المادة التي بنيت منها، فبشكل عام فإن بيوت مدينة الخليل في القرن العاشر الهجري / السادس عشر الميلادي. بنيت بالحجر والجير<sup>(1)</sup>. وقد تكون البيت الخليلي في العادة من أكثر من طابق، فغالبية البيوت التي أشارت إليها سجلات المحكمة الشرعية كانت تتكون من علو وسفل<sup>(2)</sup>، إذ وصل ارتفاع بعض البيوت في مدينة الخليل أكثر من أربعة طوابق<sup>(3)</sup>، إذ استغلت الطوابق السفلية في كثير من الأحيان لاستخدامها كمحلات تجارية، والعلوية للسكن<sup>(4)</sup>.

انتشرت البيوت الخليلية خارج المدينة في المناطق المحيطة بها، لكن هذه البيوت لم تكن بحجم البيوت التي بنيت داخل المدينة، بل كانت بيوتاً صغيرة، فقد كان لأبي بكر ابن سياج عقد بأرض سبتا<sup>(5)</sup>، وكان لعمر بن جعفر بن شحرور الخليلي عقد بأرض الرامة<sup>(6)</sup>، ووجدت بعض البيوت الصغيرة على شاكلة هذه البيوت في وادي التفاح<sup>(7)</sup>.

وجدت بعض البيوت المؤقتة التي أقامها الخليليون في الكروم للاقامة بها في فصل الصيف، وقد عرفت هذه البيوت بالقصور، وبنيت بالحجر والشيد<sup>(8)</sup>، وكانت تسقف بالاختشاب للاستظلال فيها من حر الشمس في فصل الصيف<sup>(9)</sup>، إلا أن بعض هذه القصور بنيت بالحجر والطين مثل القصر الواقع في قرن الثور<sup>(10)</sup>.

تكونت بعض هذه القصور من أكثر من طابق بحيث كان يبني أحدهما بجوار الآخر على أن يكون مرتفعا عنه<sup>(11)</sup>. وكان من أشهر القصور: قصر محمد بن أبي بكر الخليلي

(1) سجل 25 / ص 125 - 126 : ح 2 ؛ سجل 36 / ص 311 : ح 7 .

(2) سجل 10 / ص 124 : ح 2؛ سجل 25 / ص 126 : ح 1 ؛ سجل 28 / ص 167 : ح 1؛ سجل 40 / ص 74 : ح 2 ؛ سجل 51 / ص 191 : ح 1.

(3) سجل 53 / ص 197 : ح 1 .

(4) سجل 31 / ص 94 : ح 2 .

(5) سجل 22 / ص 374 : ح 5 .

(6) سجل 61 / ص 82 : ح 4 .

(7) سجل 64 / ص 538 : ح 2 .

(8) سجل 36 / ص 311 : ح 7 ؛ سجل 39 / ص 139 : ح 1 ؛ سجل 53 / ص 197 : ح 1 .

(9) سجل 53 / ص 197 : ح 1 .

(10) سجل 62 / ص 49 : ح 1 .

(11) سجل 39 / ص 141 : ح 1 .

بأرض سبتا<sup>(1)</sup>، وقصر زين الدين بن عبد القادر بأرض وادي التفاح<sup>(2)</sup>. و أستطيع القول أن غالبية الكروم في مدينة الخليل كان فيها قصرا أو أكثر للإقامة به في فصل الصيف. أما البيت الخليلي والذي أعد وأنشئ للإقامة به على مدار السنة فقد تألف من عدة أجزاء وهذه الأجزاء هي :-

## 2 : 1 : 1 : الساحة :

تكون البيت الخليلي في العادة من ساحة سماوية<sup>(3)</sup> ، بحيث أنها جاورت الطريق السالك ، ووجد فيها الباب الرئيس للمنزل الذي كان يتم الدخول والخروج منه إلى الطريق أو الزقاق<sup>(4)</sup> ، إذ وجد مدخل الباب في هذه الساحة<sup>(5)</sup> ، وقد زرعت بعض الساحات بالأشجار ، ووجدت في بعضها أحواض خاصة للزراعة<sup>(6)</sup> .

اشتملت بعض الساحات على بئر لتجمع مياه الأمطار فيه في فصل الشتاء<sup>(7)</sup>، ووجدت بعض الساحات التي اشتملت على آبار لتخزين الزيت فيها<sup>(8)</sup>، وكان الدرج الصاعد إلى الطابق الثاني الذي عادة ما أشير إليه بالسلم الحجري يبنى فيها، بحيث كان يربط بين الطابق الأول والثاني في البيت الواحد<sup>(9)</sup>، وقد وجدت بعض الساحات التي تم تبليط أرضيتها مثل ساحة بيت عبدالله بن إبراهيم العناتي<sup>(10)</sup> .

وفي الطوابق العلوية من البيت كانت الساحة هي الجزء الرئيس والأمامي ، بحيث بنيت فيها أحواض لزراعة أشجار الزينة والأشجار المثمرة الأخرى<sup>(11)</sup> ووضعت فيها

(1) سجل 64 / ص 167 : ح 3 .

(2) سجل 39 / ص 139 : ح 1 .

(3) سجل 13 / ح 1952 ؛ سجل 24 / ص 238 : ح 1 ؛ سجل 25 / ص 125 : ح 3 ؛ سجل 28 / ص 72 : ح 1 ؛ سجل 51 / ص 191 : ح 1 ؛ سجل 53 / ص 197 : ح 1 ؛ سجل 56 / ص 243 : ح 1 ؛ سجل 75 / ص 94 : ح 2 .

(4) سجل 28 / ص 167 : ح 1 . أنظر شكل رقم (5) .

(5) سجل 75 / ص 504 : ح 2 .

(6) سجل 25 / ص 125 : ح 3 ؛ سجل 53 / ص 197 : ح 1 .

(7) سجل 56 / ص 243 : ح 1 .

(8) سجل 24 / ص 238 : ح 1 .

(9) سجل 25 / ص 125 : ح 3 .

(10) سجل 25 / ص 125 : ح 3 .

(11) سجل 25 / ص 125 : ح 3 .

الصهاريج لحفظ المياه<sup>(1)</sup>، كان من أشهر هذه الساحات: ساحة بيت الحاج حسن بن علي السقا<sup>(2)</sup>، ساحة بيت فاطمة بنت خليل<sup>(3)</sup>، ساحة بيت شرف الدين بن موسى العسيلي<sup>(4)</sup>، ساحة بيت خليل بن سعيد بن نعمان<sup>(5)</sup> .

## 2 : 1 : 2 : الباب :

كان لكل بيت خليلي باب يفتح على درب السالك أو الزقاق<sup>(6)</sup> ليتم من خلاله الدخول والخرج إلى ساحة البيت، فقد كان لبيت محمد بن أبي الوفا الحنفي باب يفتح على الزقاق المجاور<sup>(7)</sup>، وكان لدار الحاج عمر بن خليل أبواب مختلفة منها المغلق ومنها المفتوح<sup>(8)</sup>، وكان لدار اسماعيل بن المغربي باب يفتح على الدرب السالكة<sup>(9)</sup>، وكان لبيت محمد بن أحمد الخليلي عدة أبواب تفتح على الطريق السالك<sup>(10)</sup>، وكان لبيت ناصر الدين بن سلمي الخليلي بابان: أحدهما مفتوح، والآخر مغلق<sup>(11)</sup>، وكان لبيت حسين بن أحمد باب يفتح على الدرب السالك<sup>(12)</sup>.

## 2 : 1 : 3 : الممر :

يكون خلف الباب الرئيس للبيت مباشرةً، بحيث يؤدي هذا الممر إلى جميع أرجاء البيت، فقد كان لبيت محمد بن أبي فروس الخليلي ممر يؤدي إلى جميع أرجاء البيت<sup>(13)</sup>.

- 
- (1) سجل 25 / ص 125 : ح 3 .
  - (2) سجل 28 / ص 126 : ح 1 .
  - (3) سجل 24 / ص 238 : ح 1 .
  - (4) سجل 53 / ص 196 : ح 1 .
  - (5) سجل 10 / ص 136 : ح 1 .
  - (6) سجل 28 / ص 167 : ح 1 .
  - (7) سجل 39 / ص 88 : ح 4 .
  - (8) سجل 24 / ص 238 : ح 1 .
  - (9) سجل 33 / ص 51 : ح 1 .
  - (10) سجل 31 / ص 94 : ح 2 .
  - (11) سجل 58 / ص 551 : ح 2 .
  - (12) سجل 69 / ص 37 : ح 1 .
  - (13) سجل 13 / ح 1952 .

## 2 : 1 : 4 : الطاقة :

وهي الفتحة التي تسمح بمرور الهواء إلى داخل الغرفة ، فكان لكل غرفة طاقة واحدة على الأقل، وهي تفتح في الجدار على ارتفاع عال بعض الشيء ، فقد كان لبيت علي بن إبراهيم عدة طاقات ، كذلك كان لبيت محمد بن أبي ربيح<sup>(1)</sup> .

## 2 : 1 : 5 : الغرف :

تكون البيت الخليلي في العادة من مجموعة من الغرف ، سواء أكان هذا البيت في الطوابق السفلية أو العلوية، فقد كان بيت عبدالله بن إبراهيم العناتي يشتمل على عدة غرف مختلفة في كلا الطابقين<sup>(2)</sup>، وكان بيت محمد بن أبي الحنفى يشتمل على عدة غرف<sup>(3)</sup>، وتكون بيت محمد بن أحمد الخليلي من غرف مختلفة أعدت للسكن<sup>(4)</sup>، وكان بيت علي بن إبراهيم يتكون من عدة غرف أيضاً<sup>(5)</sup> .

## 2 : 1 : 6 : الإيوان :

هو قاعة كبيرة عادة ما تكون أمام الطابق السفلي من البيت، فقد كان لدار الحاج عمر بن خليل إيوان<sup>(7)</sup>، وكان لبيت شهاب الدين بن زين الدين الحضرمي إيوان<sup>(8)</sup>، وكان لبيت محمد بن أحمد الخليلي إيوان كبير<sup>(9)</sup>، وكان لبيت محمد بن ربيح إيوان<sup>(10)</sup>، وكان لبيت عبدالله بن إبراهيم العناتي إيوانان أحدهما كبير اشتمل على غرفة ومطبخ وحوض به شجر مزروع<sup>(11)</sup> .

(1) سجل 13 / ح 1952 . أنظر شكل رقم (6) .

(2) سجل 25 / ص 125 : ح 3 .

(3) سجل 39 / ص 88 : ح 4 .

(4) سجل 31 / ص 94 : ح 2 .

(5) سجل 13 / ح 1952 .

(6) الإيوان : قسم من المنزل مستوف مفتوح الواجهة ، لا يوجد به باب يشرف على صحن الدار ، التوثيقى 86 .

(7) سجل 24 / ص 238 : ح 1 .

(8) سجل 78 / ص 349 : ح 3 .

(9) سجل 31 / ص 94 : ح 2 .

(10) سجل 13 / ح 1952 .

(11) سجل 25 / ص 125 : ح 3 .

## 2 : 1 : 7 : المطبخ :

كان لكل بيت خليلي مطبخ خاص لإعداد الطعام فيه<sup>(1)</sup> ، فقد كان لبيت محمد بن سعيد مطبخ<sup>(2)</sup>، وكان لبيت خليل بن سعيد بن نعمان مطبخ<sup>(3)</sup>، وكان لبيت عبدالله بن إبراهيم العناتي مطبخ<sup>(4)</sup> .

## 2 : 1 : 8 : القبو :

هو مكان التخزين في البيت، وعادةً ما يكون تحت البيت في الطابق السفلي أو مجاور له، ويكون على شكل قوس معقود بعضه إلى بعض، بحيث إن بناءه تحت البيت، أو الأرض يؤدي إلى إنخفاض درجة حرارته في الصيف، فيحفظ فيه الجبن والزبد والفواكه<sup>(5)</sup>، وقد كان لبيت علي بن إبراهيم قبو<sup>(6)</sup>، وكان لبيت شهاب الدين بن أحمد الخزرجي قبو<sup>(7)</sup> .

## 2 : 1 : 9 : القاعة ( المضافة ) :

وجدت بعض البيوت الخيلية التي كان لها قاعة فسيحة واسعة يدخل إليها من الباب الرئيس للبيت حيث تفتح أبواب الغرف المختلفة، ويبدو أنها استخدمت لاستقبال الحجاج والمسافرين، وقد وجدت بعض القاعات في الطوابق العلوية، فقد كان لبيت إدريس بن خليل بن سعد الخليلي قاعة في الطابق العلوي<sup>(8)</sup> .

- 
- (1) سجل 53 / ص 197 : ح 1 .
  - (2) سجل 39 / ص 141 : ح 1 .
  - (3) سجل 10 / ص 136 : ح 1 .
  - (4) سجل 25 / ص 125 : ح 3 .
  - (5) أنيس 713 . أنظر شكل رقم (4) .
  - (6) سجل 13 / ح 1952 .
  - (7) سجل 8 / ص 204 : ح 2 .
  - (8) سجل 69 / ص 342 : ح 3 .

## 3 : الأبنية الدينية

## 3 : 1 : المساجد :

اهتم المسلمون ومنذ بداية الفتح الإسلامي بإقامة المساجد في المناطق التي فتحوها، ذلك أن المسجد لم يقتصر على كونه مكاناً للعبادة فقط، بل كان مكان للعبادة، وتلقي العلم ومكاناً لتجمع المسلمين لمناقشة جميع الأمور التي تخصهم سواء الدينية منها، أو الدنيوية، ولهذا حرص المسلمون على إقامة المساجد العديدة في كل منطقة وصلوا إليها.

انتشرت المساجد في ناحية خليل الرحمن، والتي بنيت خلال العصور الإسلامية السابقة، كان من أشهر المساجد التي وجدت في الناحية في فترة الدراسة هي:-

## 3 : 1 : 1 : الحرم الإبراهيمي:

يقع الحرم الإبراهيمي في جنوب شرق المدينة، على قبر سيدنا إبراهيم، عليه السلام، ويحيط بالحرم سور عظيم هو من بناء سيدنا سليمان، عليه السلام. فبعد بناء السور السليماني صار المكان مسجداً وبنيت له أركان المساجد<sup>(1)</sup>.

وحسب الروايات المختلفة فإن سيدنا إبراهيم، عليه السلام، لما أن توفيت زوجته سارة، بحث لها عن مكان ليدفنها فيه، وكان يريد موضعاً قريباً من حبرا فذهب إلى الملك عفرون الحيثي - وكان ملك الموقع - وطلب منه أن يبيعه مكاناً ليدفن فيه زوجته، إلا أن الملك رفض أن يبيعه في البداية عارضاً عليه أن يدفن زوجته أينما شاء من أرضه. إلا أن سيدنا إبراهيم أصر على شراء المغارة. فأراد الملك أن يشدد عليه ليقبلها منه بدون مقابل، فاشتراط عليه أن يدفع ثمنها 400 درهم في كل درهم خمسة دراهم كل مائة درهم ضرب ملك. وهناك إختلاف في ثمن المغارة بين الروايات المختلفة. فقد ذكرها العليمي بأنها 4000 درهم<sup>(2)</sup>، أما أبو المعالي المقدسي فذكر أنها 400 درهم<sup>(3)</sup>. فخرج سيدنا إبراهيم من عند الملك وإذا بجبريل، عليه السلام، يدفع بالمال إليه فاشترى به المغارة ودفن زوجته فيها<sup>(4)</sup>.

وعندما توفي إبراهيم، عليه السلام، دفن بجوار زوجته سارة لجهة الغرب ثم دفنت ربة زوجة اسحق بجوار سارة من جهة القبلة، ثم دفن اسحق بجوار ربة من جهة الغرب، وعندما توفي يعقوب دفن عند باب المغارة بجوار قبر خليل، عليه السلام، ثم دفنت زوجته ليقا بجانبه من جهة الشرق<sup>(5)</sup>.

(1) العليمي 1 / 143 ؛ أبو ارميلة 25 .

(2) العليمي 1 / 121 .

(3) أبو المعالي المقدسي 328 - 329 .

(4) أبو المعالي المقدسي 328 - 329 ؛ العليمي 1 / 121 ؛ اللقيمي 76 ، 100؛ العسلي، بيت المقدس 408.

(5) أبو المعالي المقدسي 329؛ العليمي 1 / 122؛ الساهي، ورقة 34ب؛ اللقيمي 76، 100؛ العسلي، بيت المقدس 408 .

كذلك فقد دفن في المغارة كلاً من: العيص بن اسحق<sup>(1)</sup>، ويوسف، عليهم السلام، إذ دفن بجوار يعقوب خارج الغار<sup>(2)</sup>.

والبناء المنسوب لسيدنا سليمان، عليه السلام، طوله من القبلة إلى الشمال 80 ذراعاً ينقص قليلاً، أما عرضه شرقاً بغرب فهو 41 ذراعاً يزيد بثلاث، أو نصف ذراع، أما ارتفاعه فهو مختلف بين مكان، وآخر. وأقصى ارتفاع له 26 ذراعاً، وفي أماكن أخرى أقل من ذلك<sup>(3)</sup>. وللور منارتان: واحدة في الجهة الشرقية القبليّة، والأخرى في الجهة الغربية الشماليّة، وهما مربعتا الشكل ترتفع كل واحدة منهما عن السور 15 متراً فوق السطح<sup>(4)</sup>.

أما البناء في الداخل فيشتمل على بناء معقود من داخل السور، وعلى نحو النصف من جهة القبلة إلى الشمال، والسقف مرتفع على 4 أسوار محكمة البناء، وبصدر هذا البناء المعقود المحراب، وبجانبه المنبر ويقابلها دكة المؤذنين<sup>(5)</sup>.

والقبور الشريفة بداخل السور: منها تحت البناء المذكور قبر سيدنا اسحق، عليه السلام، ويقابله قبر زوجته ربة. وهذا البناء له ثلاثة أبواب تنتهي إلى صحن المسجد، إحداها وهو: الأوسط ينتهي إلى الحضرة الشريفة الخليلية، وهو مكان معقود، وبه إلى جهة الغرب الحجرة الشريفة التي بداخلها القبر المنسوب لسيدنا إبراهيم، عليه السلام، ويقابله من جهة الشرق قبر زوجته سارة. والباب الثاني من جهة الشرق عند باب السور السلیماني خلف قبر سارة. والباب الثالث من جهة الغرب خلف قبر إبراهيم، عليه السلام، من الجهة الغربية إلى جانب محراب المالكية حيث الشباك المطل على مقام سيدنا يوسف، عليه السلام<sup>(6)</sup>.

وقد أشار العليمي إلى أن صحن المسجد المكشوف تحت السماء بين مقام الخليل، عليه السلام، ومقام يعقوب، عليه السلام، والقباب المبنية على الأضرحة المنسوبة للخليل، وزوجته سارة، ويعقوب، وزوجته ليقا هي من عمل بني أمية<sup>(7)</sup>.

وقد أجريت في فترة الدراسة العديد من عمليات الترميم للمسجد الإبراهيمي ففي ذي الحجة 961هـ / تشرين أول 1551م. صدر فرمان سلطاني إلى أمير لواء القدس الشريف، وإلى قاضي القدس الشريف بالكشف على مقامات الأنبياء في الخليل، ووجوب العمل على

(1) أبو المعالي المقدسي 329 .

(2) العليمي 1 / 156 ؛ اللثيمي 86 .

(3) العليمي 1 / 144 ؛ أبو ارميلة 27 .

(4) العليمي 1 / 144 ؛ أبو ارميلة 27 . أنظر شكل رقم (1)

(5) العليمي 1 / 144 - 145 ؛ أبو ارميلة 27 .

(6) العليمي 1 / 146 ؛ أبو ارميلة 29 - 30 .

(7) العليمي 1 / 147 .

رعاية هذه المقامات، والإشراف عليها، وإصلاح كل ما هو محتاج إلى العمارة، والترميم<sup>(1)</sup>. ففي شهر صفر 984هـ/حزيران 1576م. أجرى بعض العلماء من القدس الشريف كشفاً كاملاً لمقامات الأنبياء، واتضح أنها في حاجة إلى العمارة، والترميم إذ تم رصد مبالغ من المال لذلك<sup>(2)</sup>.

وفي ربيع الآخر 993هـ/حزيران 1585م. صدر فرمان سلطاني إلى أمير لواء القدس الشريف، بتقدير المبالغ اللازمة لإجراءات العمارة، والترميم لمقامات الأنبياء في الخليل، وذلك بعد أن رفعت العرائض للسلطان العثماني بضرورة رصد مبالغ من المال لعمارة الحضرة الخليلية<sup>(3)</sup>.

3 : 1 : 2 : جامع الجاولية:

يقع هذا المسجد في الجهة الشمالية الشرقية من الحرم. وقد أقام هذا المسجد أبو سعيد سنجر الجاولي<sup>(4)</sup>، فعرف هذا المسجد بمسجد الجاولية.

يبلغ طول هذا المسجد من القبلة إلى الشمال 43 ذراعاً، وعرضه شرقاً بغرب 25 ذراعاً، وقد قطعه الجاولي في الجبل، وجوفه، وبنى السقف عليه، والقبلة، وهو مرتفع على 12 سارية قائمة في وسطه، وقد أنجز عمله في سنة 720هـ/1320م<sup>(5)</sup>.

3 : 1 : 3 : جامع ابن عثمان:

يقع هذا المسجد بخط سوق الحصرية، والزياتين في حارة العقبة، أو العقابة. وقد أشار العليمي إلى وجود منارة على هذا المسجد، وهو ينسب لشهاب الدين أحمد بن عثمان<sup>(6)</sup>.

3 : 1 : 4 : جامع بهاء الدين الوفائي:

يقع هذا المسجد في حارة الأكراد<sup>(7)</sup>.

3 : 1 : 5 : جامع فرعونية:

يقع هذا المسجد في حارة القزازين<sup>(8)</sup>.

(1) سجل 29 / ص 4 : ح 1 .

(2) سجل 56 / ص 594 : ح 1 .

(3) سجل 32 / ص 2 - 3 : ح 1 .

(4) أبو سعيد سنجر الجاولي : ولد سنة 653 هـ / 1237 - 38 م . خدم المنصور قلاوون ، ولي نيابة الشوبك ، كذلك ولي نيابة حماة ثم غزوة ، توفي في عام 745 هـ / 1344 - 45 م . ابن حجر ، الدرر 2 / 170 - 172 ؛ العليمي 2 / 96 .

(5) العليمي 1 / 148 ؛ أبو إرميلة 31 ؛ صافي 149 .

(6) العليمي 2 / 142 ؛ سجل 10 / ص 136 : ح 1 ؛ سجل 25 / ص 109 : ح 1 ؛ سجل 39 / ص 88 : ح 4 ؛ سجل 39 /

ص 141 / ح 1 ؛ سجل 82 / ص 438 : ح 1 .

(7) العليمي 2 / 142 ؛ الدباغ 5 / 2 : 111 .

(8) العليمي 2 / 142 ؛ سجل 69 / ص 37 : ح 1 ؛ الدباغ 5 / 2 : 111 .



3 : 1 : 6 : جامع مسعود<sup>(1)</sup> :

وقد أشارت إحدى الدراسات الحديثة إلى أن هذا المسجد أنه يقع في حارة الأكراد<sup>(2)</sup>. في حين أشار إليه الدباغ أنه يقع في محلة فرعونية<sup>(3)</sup>، على الرغم من أن المصادر أجمعت أنه لا يوجد أية محلة في مدينة الخليل بهذا الاسم . وقد أشارت دراسة أخرى إلى هذا المسجد بأنه مقام عبد الله بن مسعود<sup>(4)</sup> الذي يقع في بلدة حلحول<sup>(5)</sup>.

3 : 1 : 7 : مسجد سيدنا يونس، عليه السلام :

يقع هذا المسجد على مقام سيدنا يونس، عليه السلام، في بلدة حلحول. ولا يوجد أية إشارات حول من قام ببناء هذا المسجد رغم إشارات اللقيمي بأن هذا المسجد هو من بناء الملك المعظم عيسى<sup>(6)</sup>. وقد أشار العليمي إلى أن بناء منارة المسجد هو من عمل المعظم عيسى<sup>(7)</sup>، وترجع أبو سارة أن الملك المعظم عيسى هو الذي بنى المنارة فقط، مع التتبيه إلى أن المصادر اختلفت حول من قام ببناء المسجد الذي يقع في وسط البلد على الطريق الرئيس<sup>(8)</sup>. وقد أشار العسلي أيضاً إلى أن الملك المعظم عيسى بنى المنارة على مسجد النبي يونس في حلحول<sup>(9)</sup>.

3 : 1 : 8 : مسجد اليقين :

يقع هذا المسجد إلى الجنوب من بلدة بني نعيم على بعد 3 كم عنها على رأس ربوة تشرف على غور البحر الميت بالقرب من قبر سيدنا لوط، عليه السلام<sup>(10)</sup>.

(1) العليمي، 2 / 142 .

(2) صافي 152 .

(3) الدباغ 5 / 2 : 111 .

(4) عبدالله بن مسعود بن غافل بن حبيب الهذلي : أسلم بمكة وهاجر المجرتين، شهد بدرًا والمشاهد كلها مع الرسول صلى الله عليه وسلم وهو أول من جهر بالقرآن . كان خادماً رسول الله وصاحب سره ، ولي بيت مال الكوفة ثم قدم إلى المدينة في خلافة عثمان بن عفان حيث توفي في سنة 32 هـ / 652 - 53 م . وله من العمر 60 سنة . العجلي 278؛ الذهبي، سير 3 / 290-292 ؛ ابن حجر، تهذيب 6 / 27 .

(5) العليمي 2 / 142 ؛ أبو سارة 2 / 20 - 30 .

(6) اللقيمي 99 . الملك المعظم عيسى : شرف الدين بن السلطان الملك العادل سيف الدين أبي بكر محمد بن أيوب ولد في القاهرة سنة 576 أو 578 هـ / 1180 أو 82 م . نشأ في الشام ، حفظ القرآن صغيراً ، كان يحب الأدب كثيراً ، بين سور دمشق وبنى بالقدس مدرسة وكثيراً من المعاهد . توفي في سنة 624 هـ / 1227 م . ابن خلكان 3 / 494 ؛ الذهبي 44 / 186؛ الزركلي 5 / 105 .

(7) العليمي 1 / 267 ؛ سجل 14 / ص 200 ؛ ح 1 ؛ سجل 62 / ص 359 ؛ ح 4 .

(8) أبو سارة 2 / 13 - 14 .

(9) العسلي 3 / 177 .

(10) العليمي 1 / 160 ؛ أبو سارة 2 / 61 - 64 .

أشار العليمي إلى سبب تسميته باليقين بقوله "... أن إبراهيم لما رأى قرى لوط وهي طائرة في الهواء وقف. وقيل: رقد، ثم قال أشهد أن لا إله إلا الله وأن هذا هو الحق واليقين ولذلك سمي ذلك المسجد مسجد اليقين..."<sup>(1)</sup>. وأشار أبو المعالي المقدسي إلى سبب التسمية بقوله: إن سيدنا إبراهيم لما رأى قرى لوط تتهدم قال: هذا هو الحق، واليقين فأيقن بهلاك القوم، فسمي ذلك الموقع مسجد اليقين<sup>(2)</sup> وقد قام أبو بكر محمد بن إسماعيل الصياحي ببناء هذا المسجد في سنة 352هـ / 963م<sup>(3)</sup>.

3 : 1 : 9 : مسجد العيص:

يقع هذا المسجد في وسط بلدة سعير<sup>(4)</sup>.

(1) العليمي 1 / 160 ؛ اللثمي 88 .

(2) أبو المعالي المقدسي 327 .

(3) العليمي 1 / 160 ؛ أبو سارة 2 / 64 . الصياحي: لم أعر على أية معلومات عنه .

(4) العليمي 1 / 122 ؛ أبو سارة 2 / 32 .

## 3 : 2 : الزوايا :

انتشرت الزوايا في مدينة الخليل خلال العصور الإسلامية المختلفة، التي أسهمت إسهاماً مباشراً في إثراء الحركة العلمية، والثقافية في المدينة في فترات مختلفة، وكان من أشهر الزوايا التي وجدت في المدينة :-

3 : 2 : 1 : زاوية الشيخ علي البكا<sup>(1)</sup> :

تقع هذه الزاوية في حارة الشيخ علي البكا، والمعروفة حالياً بحارة الشيخ<sup>(2)</sup>، وقد بنيت هذه الزاوية على يد الأمير عز الدين أيدمر<sup>(3)</sup> في سنة 668 هـ / 1269 - 1270 م. أي قبل وفاة الشيخ علي بعامين. وفي سنة 681 هـ / 1282 م، قام الأمير الأسفهلار حسام الدين طرنطاي<sup>(4)</sup>، ببناء قبة الزاوية، ثم قام الأمير سيف الدين سلار ببناء البوابة، والمنارة، للزاوية في سنة 704 هـ / 1302 - 1303 م<sup>(5)</sup>.

## 3 : 2 : 2 : زاوية الشيخ عمر المجرّد :

تقع هذه الزاوية في حارة الأكراد بالقرب من الحرم الإبراهيمي<sup>(6)</sup>، وقد سميت هذه الزاوية على اسم صاحبها، وهو الشيخ أبو حفص عمر بن نجم الدين يعقوب البغدادي المقدسي المعروف بالمجرّد والذي ولد ببغداد سنة 712 هـ / 1312 م. ثم أقام بمدينة الخليل، عليه السلام، في سنة 775 هـ / 1373 - 1374 م. إذ أقام بها زاويته وقد توفي في ذي الحجة سنة 759 هـ / تشرين أول 1393 م، ودفن بزاويته في مدينة الخليل<sup>(7)</sup>.

(1) الشيخ علي البكا : كان مشهوراً بالصلاح والعبادة، وإطعام من يجتاز به من المارة والزوار، قدم من بغداد وأقام بمدينة

الخليل، توفي في سنة 670 هـ / 1271 م. ودفن بزاويته في المدينة. العلمي 2 / 245 - 246.

(2) العلمي 2 / 141 ؛ سحل 8 / ص 243 ؛ ح 1 ؛ أبو سارة 1 / 27 .

(3) الأمير عز الدين أيدمر العلامي : تولى نيابة صفد في فترة الملك الظاهر، قدم القاهرة بعد موت الملك حيث توفي ودفن

فيها في سنة 676 هـ / 1277 م. الصفدي 10 / 6 ؛ ابن تغري بردي 7 / 276 .

(4) الأمير حسام الدين طرنطاي : كان نائب السلطان فلاوون في مصر والممالك كلها، اشترك في حرب التار سنة 680 هـ /

1281 م. اشترك في حصار طرابلس سنة 688 هـ / 1290 م. وفي سنة 689 هـ / 1291 م. قُتل في عهد الأشرف خليل

ابن فلاوون سنة 689 هـ / 1291 م. المقرئ 1 / 3 ؛ 693 - 694 ، 748 - 751 ، 755 - 757 .

(5) العلمي 2 / 246 ؛ أبو سارة 1 / 27 .

(6) العلمي 2 / 141 ؛ سحل 35 / ص 29 ؛ ح 2 ؛ أبو سارة 1 / 57 .

(7) العلمي 2 / 260 - 261 ؛ أبو سارة 1 / 57 .

3 : 2 : 3 : زاوية الأعنص :

تقع هذه الزاوية في محلة الحدابنة<sup>(1)</sup> .

3 : 2 : 4 : زاوية الرفاعية<sup>(2)</sup> :

لم أعثر على أية معلومات عنها ، وأعتقد أنها زاوية الشويكي التي تقع بجوار بركة السلطان .

3 : 2 : 5 : زاوية الشيخ علي كنفوش الأدهمي<sup>(3)</sup> :

وقد أشار الدباغ إلى هذه الزاوية بزاوية علي كهنوش الأدهمي، والصحيح أنه كنفوش الأدهمي<sup>(4)</sup>. وقد وقف الشيخ علي كنفوش الأدهمي هذه الزاوية لصالح الفقراء، والمساكين في سنة 901 هـ / 1495 - 1496 م<sup>(5)</sup>. وتقع هذه الزاوية إلى الغرب من بركة السلطان في محلة رأس قيطون<sup>(6)</sup> .

3 : 2 : 6 : زاوية الشيخ خضر :

وقد أشار العليمي إلى وجود هذه الزاوية بالقرب من متوضاً الحرم<sup>(7)</sup> . في حين أشار إليها الدباغ بأنها تقع في حارة رأس قيطون<sup>(8)</sup> ، وأعتقد أن هذه الزاوية هي التي أشارت إليها سجلات المحكمة الشرعية بزاوية الخضرا التي تقع في محلة العقبة، أو العقابة<sup>(9)</sup> .

3 : 2 : 7 : زاوية الشيخ إبراهيم المزي :

تقع هذه الزاوية بين حارتي الأكراد، والدارية ، في موقع لا يعرف اليوم من البلدة القديمة في الخليل<sup>(10)</sup> .

(1) العليمي 2 / 143 ؛ س 27 / ص 255 ؛ ح 2 ؛ الدباغ 5 / 2 : 110 .

(2) سجل 46 / ص 110 ؛ ح 3 .

(3) العليمي 2 / 143 ؛ س 30 / ص 400 ؛ ح 1 .

(4) الدباغ 5 / 2 : 110 .

(5) سجل 56 / ص 739 ؛ ح 1 .

(6) أبو سارة 1 / 12 .

(7) العليمي 2 / 142 .

(8) الدباغ 5 / 2 : 110 .

(9) سجل 10 / ص 136 ؛ ح 1 .

(10) العليمي 2 / 142 ؛ أبو سارة 1 / 62 .

3 : 2 : 8 : زاوية الشيخ عبد الرحمن الأزرومي :

وهي تقع في الناحية الشمالية الشرقية من الحرم الإبراهيمي الشريف<sup>(1)</sup> .

3 : 2 : 9 : زاوية البسطامية :

وهي تقع بجوار مسجد الجاولية من جهة الشمال قريباً من المدخل الشمالي للحرم

الإبراهيمي الشريف. في مكان لا يُعرف اليوم<sup>(2)</sup> .

3 : 2 : 10 : زاوية السمانية :

وهي تقع بجوار زاوية الشيخ عمر المجرّد ، خلف مسجد الجاولية من الناحية الشمالية

الشرقية للحرم<sup>(3)</sup>، وقد ذكرها الدباغ بزواية السماقية، والصحيح أنها السمانية<sup>(4)</sup> .

3 : 2 : 11 : زاوية أبي عقافة<sup>(5)</sup> :

لم أعثر على أية معلومات عنها، في حين أشار إليها الدباغ بأنها تقع في حارة

الأكراد<sup>(6)</sup> .

3 : 2 : 12 : زاوية شيخون :

تقع في حارة الأكراد حسبما أشار إلى ذلك الدباغ<sup>(7)</sup> .

3 : 2 : 13 : زاوية الشيخ رضوان :

لم أعثر على أية معلومات عنها ، في حين يشير الدباغ إلى وجودها في حارة رأس

قيطون<sup>(8)</sup> .

(1) العليبي 2 / 142 ؛ أبو سارة 1 / 62 .

(2) العليبي 2 / 142 ؛ الدباغ 5 / 2 : 110 ؛ أبو سارة 1 / 62 .

(3) العليبي 2 / 142 ؛ أبو سارة 1 / 38 .

(4) الدباغ 5 / 2 : 110 .

(5) العليبي 2 / 142 ؛ أبو سارة 1 / 62 .

(6) الدباغ 5 / 2 : 110 .

(7) العليبي 2 / 142 ؛ الدباغ 5 / 2 : 110 ؛ أبو سارة 1 / 62 .

(8) العليبي 2 / 142 ؛ الدباغ 5 / 2 : 110 ؛ أبو سارة 1 / 62 .

3 : 2 : 14 : زاوية الصلاطة :

تقع هذه الزاوية داخل زاوية الأدهمية<sup>(1)</sup> .

3 : 2 : 15 : زاوية الرامي :

أشار الدباغ إلى وقوعها في حارة رأس قيطون<sup>(2)</sup> .

3 : 2 : 16 : زاوية الشيخ محمد البيضة :

أشار الدباغ إلى وقوعها في حارة رأس قيطون<sup>(3)</sup> .

3 : 2 : 17 : زاوية الموقع :

لم أعتز على أية معلومات عنها ، وإن كان الدباغ قد أشار إلى وقوعها في حارة رأس

قيطون<sup>(4)</sup> .

3 : 2 : 18 : زاوية الشيخ إبراهيم الحنفي :

أشار الدباغ إلى وقوعها في حارة رأس قيطون<sup>(5)</sup> .

3 : 2 : 19 : زاوية أبي كمال :

لم أعتز على أية معلومات عنها ، وإن كان العليمي قد أشار إلى وقوعها في ظاهر

المدينة<sup>(6)</sup> .

3 : 2 : 20 : زاوية القادريّة :

تقع هذه الزاوية قريباً من الحرم الإبراهيمي الشريف في مكان لا يُعرف اليوم في

الساحة المحيطة بالحرم ضمن ما يُعرف بحارة القلعة<sup>(7)</sup> .

(1) العليمي 2 / 142 ؛ الدباغ 5 / 2 : 110 ؛ أبو سارة 1 / 62 .

(2) العليمي 2 / 142 ؛ الدباغ 5 / 2 : 110 ؛ أبو سارة 1 / 62 .

(3) العليمي 2 / 142 ؛ الدباغ 5 / 2 : 110 ؛ أبو سارة 1 / 62 .

(4) العليمي 2 / 142 ؛ الدباغ 5 / 2 : 110 ؛ أبو سارة 1 / 62 .

(5) العليمي 2 / 142 ؛ الدباغ 5 / 2 : 110 ؛ أبو سارة 1 / 62 .

(6) العليمي 2 / 142 ؛ الدباغ 5 / 2 : 110 ؛ أبو سارة 1 / 62 .

(7) العليمي 2 / 143 ؛ أبو سارة 1 / 46 .

## 3 : 2 : 21 : زاوية المغاربة :

تعرف هذه الزاوية بزاوية الأشراف المغاربة ، وهي تقع بجوار عين الطواشي في الركن الشمالي الغربي للحرم الإبراهيمي الشريف<sup>(1)</sup>. مؤسس هذه الزاوية هو الشيخ محمد بن عبدالله الحسيني المتوفى سنة 652 هـ / 1254 م<sup>(2)</sup>.

## 3 : 2 : 22 : زاوية القواسمي :

تقع هذه الزاوية في حارة الشيخ علي البكا . وهي تُنسب للشيخ أحمد القاسمي الجنيدي وهو مدفون فيها<sup>(3)</sup>.

## 3 : 2 : 23 : زاوية الجعابرة :

تقع هذه الزاوية في ناحية المدخل الجنوبي الشرقي للحرم الإبراهيمي الشريف، وقد أشارت أبو سارة إلى أن نشأة هذه الزاوية ربما تعود للعصر المملوكي أو إلى بداية العهد العثماني، لأن طراز بنائها يعود إلى هذه الفترة<sup>(4)</sup>.

٥٣٠٦٨٦

(1) العلمي 2 / 141 ؛ الدباغ 5 / 2 : 109 ؛ أبو ارميلة 20 ؛ أبو سارة 1 / 21 .

(2) أبو سارة 1 / 21 .

(3) العلمي 2 / 142 ؛ الدباغ 5 / 2 : 109 ؛ أبو سارة 1 / 62 .

(4) اللقيمي 96 ؛ أبو ارميلة 20 ؛ أبو سارة 1 / 34 ؛ صافي 162 .

## 3 : 3 : المقامات :

وجدت في ناحية خليل الرحمن العديد من المقامات للأنبياء والأولياء الصالحين، وكان من أشهر المقامات التي أسعفتنا المصادر بذكرها هي :

## 3 : 3 : 1 : مقام الشيخ علي البكا :

أشارت السجلات أحيانا لهذا المقام بزواوية الشيخ علي البكا<sup>(1)</sup>، وهو يقع بجانب هذه الزاوية في حارة الشيخ علي البكا، ويبعد عن الحرم الإبراهيمي كيلومتر ونصف إلى الشمال الغربي<sup>(2)</sup>.

## 3 : 3 : 2 : مقام الأربعين :

يقع هذا المقام بظاهر البلد من جهة الغرب على رأس جبل الرميذة ، وهو يُقابل الحرم الإبراهيمي الشريف من الناحية الجنوبية الغربية<sup>(3)</sup>، وقد أشار العليمي أن بهذا المقام أربعين شهيداً، ووافقه اللقيمي على ذلك<sup>(4)</sup>.

## 3 : 3 : 3 : ضريح الشيخ يوسف النجار :

يقع بخط سوق الغزل بالقرب من عين الطواشي. وقد أشار إليه العليمي بأنه رجل صالح مشهور<sup>(5)</sup>.

## 3 : 3 : 4 : مقام سيدنا يونس، عليه السلام :

يقع هذا المقام في بلدة حلحول، حيث قبر سيدنا يونس، عليه السلام<sup>(6)</sup>، وقد اهتم العثمانيون اهتماماً كبيراً بهذا المقام طوال فترة الدراسة. فقد أجريت عمليات ترميم كبيرة لهذا المقام، وللمسجد المقام عليه بين كل فترة، وأخرى. ففي سنة 949هـ / 1542-43م. رصد مبلغ 2500 عثمانية لإجراء الترميمات اللازمة لمقام سيدنا يونس، عليه السلام. فقد أدت الأمطار الغزيرة التي سقطت في هذه السنة إلى تساقط بعض جدران المقام، واحتاجت إلى العمارة، والترميم، إضافة إلى أسطحه التي احتاجت للعمارة من جراء سقوط أجزاء منها نتيجة الأمطار<sup>(7)</sup>.

(1) سجل 8 / ص 243 ؛ ح 1 ؛ سجل 14 / ص 556 ؛ ح 2 .

(2) العليمي 2 / 141 ، 2 / 245 ؛ اللقيمي 96 ؛ أبو سارة 1 / 27 - 31 .

(3) العليمي 2 / 143 ؛ سجل 77 / ص 268 ؛ ح 1 - ح 4 ؛ سجل 78 / ص 271 ؛ ح 1 .

(4) اللقيمي 96 ؛ أبو سارة 1 / 63 .

(5) العليمي 2 / 142 ؛ السيد 290 .

(6) العليمي 1 / 267 ؛ سجل 14 / ص 200 ؛ ح 2 ؛ سجل 62 / ص 359 ؛ ح 4 ؛ أبو سارة 2 / 10 - 18

(7) سجل 16 / ص 54 ؛ ح 1 .



بدأت عمليات الترميم في شهر شوال سنة 951هـ/كانون أول 1544م، بترميم الجدار الغربي، وذلك بإقامة جدار جديد مكانه من الجهة الشمالية إلى الجهة القبلية، إذ ألصق الجدار الجديد بحائط الضريح، وتم الاتفاق مع أحمد الشامي المعمار على أن يقوم ببناء هذا الجدار، وإصلاح الجدار الشرقي مقابل 600 عثمانية، وذلك نظير أجره عمله وأجرة العمال<sup>(1)</sup>.

في سنة 984هـ/1576م، وصلت معلومات للسلطات العثمانية تفيد بأن مقام سيدنا يونس، عليه السلام، خراب وهو يحتاج إلى العمارة والترميم، فصدر فرمان سلطاني إلى قدوة الزعماء عبد الكريم المتولي على عمارة العمارة القائمة بالقدس الشريف بالتأكد من ذلك، فخرج إلى حلحول مصطحباً معه بعض العلماء، والقضاة، وتم الكشف على المقام الشريف، واتضح لهم أنه في حاجة إلى التعمير، والترميم فتم رصد مبلغ 2273 عثمانية لإجراء الترميمات اللازمة لهذا المقام، ولبعض المقامات الأخرى في مدينة الخليل<sup>(2)</sup>.

وبين سنتي 990-991هـ/1582-1583م. أجريت عمليات ترميم واسعة لهذا المقام ففي سنة 990هـ/1582م، تم صرف مبلغ 9 سلطانية، و9 قطع فضه في ثمن أدوات الترميم ونقلها، وإجراء عمليات الترميم<sup>(3)</sup>. ورغم إجراء هذا الترميم فإن هذا المقام يبدو أنه كان ما يزال في حاجة إلى العمارة، ففي شهر رمضان سنة 991هـ/تشرين أول 1583م، حضر المعلم محمود المعمر باشي<sup>(4)</sup> من القدس الشريف إلى المقام، وكشفه كشفاً تاماً وأقيماً فوجده بحاجة إلى إجراء المزيد من الترميمات، فتم شراء الشيد<sup>(5)</sup>، وألواح الخشب وغيرها من الأدوات اللازمة، وأجريت الترميمات اللازمة لهذا المقام، وكان جملة المال المستخدم في العمارة والترميم 56 سلطانية و25 قطعة فضة<sup>(6)</sup>.

وخلال العامين 1006-1007هـ/1597-1598م. أجريت بعض الترميمات لمقام سيدنا يونس، عليه السلام، فقد جدد سطحه بالشيد، وتم إصلاح بابيه، وكان جملة المال المستخدم في هذه العمارة 1005 قطعة فضة مصرية فقد تم احضار الشيد من القدس، والخليل، ووضعت الأخشاب لتقوية السطح، وتم شراء العديد من الألواح، والمسامير لإصلاح أبوابه، كذلك أجريت له بعض الترميمات لجدران المقام، وذلك لمنع تسرب المياه<sup>(7)</sup>.

(1) سجل 16 / ص 208 : ح 4 .

(2) سجل 56 / ص 594 : ح 1 .

(3) سجل 61 / ص 58 : ح 4 .

(4) المعمر باشي : رئيس العمارة . العسلي 3 / هـ 116 .

(5) الشيد : تنتج هذه المادة عن طريق حرق الحجر في حفرة داخل باطن الأرض، ويستمر الحرق عدة أيام ثم تؤخذ هذه المادة بعد أن تبرد حيث تصبح بيضاء وتستعمل في البناء . ابن منظور 3 / 244 ؛ العليبي 2 / هـ 46 .

(6) سجل 62 / ص 226 : ح 1 .

(7) سجل 79 / ص 370 : ح 4 ؛ سجل 79 / ص 383 : ح 2 .

وأستطيع القول أن أي مسجد، أو مقام في ناحية خليل الرحمن لم يحظ بمثل هذه الترميمات الواسعة ويبدو ذلك من خلال اهتمام العثمانيون الكبير به. وقد أشرف على هذا المقام مجموعة من الخدام، والموظفين، والأئمة، كان من بينهم حسن المصري<sup>(1)</sup>.

### 3 : 3 : 5 : مقام سيدنا لوط، عليه السلام:

يقع هذا المقام في قرية كفر بريك (بني نعيم)<sup>(2)</sup>، في وسط البلد بانحياز إلى الشرق، وهو يشرف على غور البحر الميت<sup>(3)</sup>، وقد بني هذا المقام على قبر سيدنا لوط، عليه السلام<sup>(4)</sup>.

لقي هذا المقام اهتماماً كبيراً من قبل السلطات العثمانية، وتم إجراء بعض الترميمات اللازمة لهذا المقام. ففي شهر ربيع الأول 981هـ/حزيران 1573م. تم شراء 200 قنطار شيد لإجراء الترميمات اللازمة لهذا المقام، ولبعض المقامات الأخرى<sup>(5)</sup>. وفي سنة 984 هـ/ 1576 م، وبعد أن قام بعض العلماء ذوي الخبرة في مجال البناء بالكشف على هذا المقام، أتضح لهم أنه بحاجة إلى العمارة، والترميم<sup>(6)</sup>. وفي سنة 1004 هـ / 1594 - 95 م. فُصلت بعض الستائر، والبطاين لتغطية مقام سيدنا لوط، عليه السلام<sup>(7)</sup>.

### 3 : 3 : 6 : مقام فاطمة بنت الحسين :

يقع هذا المقام بالقرب من مسجد اليقين<sup>(8)</sup>، وقد أشار اللقيمي بأن هذا المقام هو لفاطمة بنت الحسن وليس الحسين<sup>(9)</sup>، وقد أوردت أبو سارة بأن النقش الذي ثبت على الواجهة الجنوبية من المشهد ذكر فيه بأن هذا المقام لفاطمة بنت الحسن<sup>(10)</sup>.

(1) سجل 14 / ص 200 : ح 2 ؛ سجل 69 / ص 20 : ح 4 .

(2) العلمي 1 / 160 ؛ سجل 44 / ص 330 : ح 7 ؛ اللقيمي 87 ؛ العسلي 3 / 189 .

(3) أبو سارة 2 / 51 .

(4) العلمي 1 / 160 .

(5) سجل 55 / ص 661 : ح 2 .

(6) سجل 56 / ص 594 : ح 1 .

(7) سجل 77 / ص 138 : ح 1 .

(8) العلمي 1 / 160 ؛ السيد 302 .

(9) اللقيمي 88 .

(10) أبو سارة 2 / 68 - 69 .

## 3 : 3 : 7 : قبر متى :

وهو يقع في بلدة بيت أمر القرية من لحول في وسط البلدة تقريبا ، ومتى هو والد سيدنا يونس، عليه السلام<sup>(1)</sup> .

## 3 : 3 : 8 : قبر العيص، عليه السلام :

وهو يقع في بلدة سعير القرية من الخليل، ويقال أن جثته فقط مدفونة بالبلد المذكورة في حين أن رأسه بالمغارة التي بها قبور الأنبياء في الخليل<sup>(2)</sup> .

## 3 : 3 : 9 : مقام النبي صالح :

يقع هذا المقام في مكان قريب من بلدة إذنا إلى الشرق منها على مسافة ستة كيلومترات في مكان يدعى خلة صالح نسبة لهذا المزار<sup>(3)</sup> .

## 4 : الكنائس :

أشارت سجلات المحكمة الشرعية إلى وجود كنيسة واحدة للنصارى في ناحية خليل الرحمن في فترة الدراسة، وقد أقيمت هذه الكنيسة على أراضي قرية مجدل فضيل، التي سكنها النصارى في المنطقة المعروفة بوادي النصارى<sup>(4)</sup> . ولم تشر السجلات إلى وجود أية كنيسة لليهود في المدينة.

## 5 : الأبنية التعليمية :

## 5 : 1 : المدارس :

لم تشر سجلات المحكمة الشرعية إلى وجود العديد من المدارس في مدينة الخليل، وربما يعود ذلك إلى سبب واحد، ووحيد ذلك أن الحرم الإبراهيمي الشريف الذي وجد في المدينة لم يقتصر دوره على العبادة فقط، بل كان مدرسة يتجمع فيها طلاب العلم من كل مكان ، وكان من أشهر مدارس المدينة :-

المدرسة المعظمية العمرية : وقد كان شرف الدين أبي الضياء موسى العسيلي مدرسا

فيها<sup>(5)</sup>، لكن المصادر لا تسعفا بذكر مكان وقوعها .

المدرسة القيمرية : تقع عند باب المسجد الشمالي بالقرب من عين الطواشي<sup>(6)</sup> .

(1) العلمي 1 / 267 ؛ اللقيمي 97 ؛ أبوسارة 2 / 196 - 197 ؛ السيد 296 .

(2) العلمي 1 / 122 ؛ اللقيمي 99 ؛ أبوسارة 2 / 32 - 33 ؛ السيد 296 .

(3) أبوسارة 2 / 152 ؛ السيد 290 .

(4) سجل 23 / ص 401 ؛ ح 2 ؛ سجل 79 / ص 433 ؛ ح 3 .

(5) سجل 53 / ص 196 ؛ ح 1 .

(6) العلمي 2 / 141 ؛ أبوسارة 1 / 53 .

المدرسة الفخرية : تقع في حارة الشعابين<sup>(1)</sup> .

6 : الأبنية الاقتصادية :

6 : 1 : الخانات :

الخان : هو مكان يشتمل على ساحة، ورواق، ومعالف للدواب، وحجرات تؤجر لمن يريد أن ينام فيها من غريب جاء من محل بعيد، أو فلاح، أو مسافر. فالخان معد لاستقبال التجار الأعراب، والحجاج، وغيرهم من المسافرين، بحيث أنهم يدفعون في مقابل مبيتهم في الخان وعن ربط دوابهم<sup>(2)</sup> .

اشتملت مدينة الخليل في القرن العاشر الهجري / السادس عشر الميلادي. على العديد من الخانات التي بنيت لراحة التجار والزوار خاصة إذا ما علمنا أن مدينة الخليل كانت تقع على طريق التجارة بين القاهرة، ودمشق، حيث يمكن وصف هذه الخانات بالفنادق في يومنا هذا<sup>(3)</sup>.

كان من أشهر الخانات التي وجدت في المدينة في فترة الدراسة: خان العرب بحارة القزازين<sup>(4)</sup>، و خان الصاحب<sup>(5)</sup>، و خان داود باشا<sup>(6)</sup> التي لم تشر السجلات إلى أماكن وقوعها في المدينة .

6 : 2 : الأسواق :

انتشرت العديد من الأسواق في مدينة الخليل، فقد زخرت هذه الأسواق بالبضائع والمنتجات سواء المستوردة، أو المنتجة محلياً. وقد كانت معظم أسواق المدينة تقع في محلة بني دار كما أشار إلى ذلك العليمي<sup>(7)</sup>، وأهم أسواق المدينة هي :-  
سوق الحصرية: يقع هذا السوق بجوار مسجد ابن عثمان في حارة العقبة<sup>(8)</sup> .  
سوق الزياتين: وهو يقع بجوار سوق الحصرية<sup>(9)</sup> .

سوق الغزل: يقع بجانب عين الطواشي بالقرب من باب الحرم الشمالي<sup>(10)</sup>.

(1) العليمي 2 / 141 .

(2) القاسمي 119 ؛ الشناوي 58 .

(3) أنيس 263 .

(4) سجل 31 / ص 94 : ح 2 .

(5) سجل 30 / ص 399 - 400 : ح 1 .

(6) سجل 59 / ص 53 : ح 1 .

(7) العليمي 2 / 141 .

(8) العليمي 2 / 142 ؛ سجل 10 / ص 136 : ح 1 ؛ سجل 25 / ص 109 : ح 1 .

(9) العليمي 2 / 142 .

(10) العليمي 2 / 142 ؛ سجل 6 / ص 473 : ح 2 ؛ سجل 28 / ص 167 : ح 1 .

سوق السمانين: وجد هذا السوق في محلة الوسطى، إذ انتشرت فيه العديد من المحلات، والدكاكين<sup>(1)</sup>.

### 6 : 3 : عيون المياه :

وجدت العديد من عيون المياه في ناحية خليل الرحمن في القرن العاشر الهجري / السادس عشر الميلادي. و تناول السكان ما يحتاجونه من مياه من خلال هذه العيون. من أشهر العيون التي وجدت في الناحية وأسعفتنا المصادر بذكرها:

عين الطواشي : تقع عند باب المسجد الشمالي بالقرب من السور<sup>(2)</sup>. منبعها من قرية مجدل فضيل<sup>(3)</sup>. وكانت قنواتها تمر عبر سبتا ووادي التفاح لتصل إلى مدينة الخليل بالقرب من الحرم<sup>(4)</sup>، وقد أجريت بعض عمليات الترميم لهذه العين في شهر شعبان 937هـ / شباط 1531 م<sup>(5)</sup>. وهي تعتبر أحسن عيون المدينة وأطيبها ماء<sup>(6)</sup>.

عين سارة : تقع بظاهر البلد بين الكروم ومنبعها قريب من حوضها<sup>(7)</sup>.

عين الصنصافة : وجدت هذه العين في مدينة الخليل في القرن العاشر الهجري / السادس عشر الميلادي. وكان منبعها إلى الغرب من قرية فاغور. وقد أجريت بعض عمليات الترميم لحوضها الذي تصب فيه المياه داخل المدينة في ربيع الآخر سنة 953هـ / حزيران 1546 م، على يد مصلح الدين المعمار بالقدس الشريف<sup>(8)</sup>.

عين الخدام : تقع عند الباب الذي تدق عنده الطبلخانة، أي أنها تقع في الجهة الجنوبية الشرقية من الحرم<sup>(9)</sup>. ومنبعها من مكان يقال له خلة العيون بالقرب من زاوية الشيخ علي البكا<sup>(10)</sup>.

عين السميقه : منبعها من وادي سارة<sup>(11)</sup>.

(1) سجل 53 / ص 197 : ح 1 .

(2) العلمي 2 / 143 ؛ سجل 6 / ص 473 : ح 1 ؛ سجل 28 / ص 167 : ح 1 .

(3) العلمي 2 / 143 .

(4) سجل 64 / ص 167 : ح 3 ؛ سجل 67 / ص 426 : ح 3 ؛ سجل 69 / ص 128 : ح 4 ؛ سجل 75 / ص 517 : ح 4 .

(5) سجل 1 / ص 345 : ح 1364 .

(6) العلمي 2 / 143 .

(7) العلمي 2 / 143 ؛ سجل 8 / ص 243 - 244 : ح 1 ؛ سجل 10 / ص 79 : ح 3 ؛ سجل 36 / ص 37 : ح 7 ؛ سجل 39

/ ص 636 : ح 5 ؛ سجل 82 / ص 438 : ح 1 .

(8) سجل 18 / ص 106 : ح 1 .

(9) العلمي 1 / 148 .

(10) العلمي 2 / 143 ؛ سجل 15 / ص 220 : ح 2 .

(11) العلمي 2 / 143 .

عين حبرى : وهي تقع بجانب المقبرة السفلى. ومنبعها من تحت الجبل الذي على رأسه مشهد الأربعين<sup>(1)</sup>.

عين الحمام : منبعها من وادي التفاح<sup>(2)</sup>.

عين الذروة : تقع في منطقة حلحول، على الطريق الرئيس الذي يربط القدس بالخليل<sup>(3)</sup>.

حوض بالقرب من مقام الشيخ علي البكا، كان الناس يستخدمون مياهه للشرب وقد أنشأه سيف الدين سلار<sup>(4)</sup>.

إضافة إلى هذه العيون والأحواض فقد وجدت العديد من الآبار التي عمل السكان على إنشائها لتجمع مياه الأمطار فيها في فصل الشتاء لاستغلالها في الشرب، والزراعة<sup>(5)</sup>.

#### 6 : 4 : البـركـة :

إضافة إلى عيون المياه، والآبار التي وجدت في الناحية، فقد وجدت بركتان في المدينة هما :

بركة السلطان : تقع إلى الشرق من محلة بني دار، وإلى الشمال من محلة رأس قيطون. تبلغ أبعاد هذه البركة 133 x 133 x 21 قدم . وقد سميت ببركة السلطان نسبة إلى السلطان قلاوون<sup>(6)</sup> ، الذي رصد مبالغ كبيرة لتعميرها<sup>(7)</sup> .

بركة القزازين : تقع هذه البركة في حارة القزازين<sup>(8)</sup>. وهي بركة صغيرة أبعادها 55 x 28 x 7 أقدام<sup>(9)</sup>، ويبدو أنها سميت بذلك لوقوعها في حارة القزازين، ولإستخدام مياهها في صناعة الزجاج.

(1) العليمي 2 / 143 .

(2) العليمي 2 / 143 .

(3) سجل 51 / ص 157 : ح 2 .

(4) العليمي 2 / 144 ؛ س 14 / ص 556 : ح 2 . سيف الدين سلار : التري ، الصالحى المنصوري . كان من مماليك الصالح

علاء الدين علي بن المنصور قلاوون فلما مات صار من خواص المنصور، نديه الأمراء لإحضار السلطان الملك الناصر من

الكرك فسار إليه وأحضره، كان صاحب دين وعنده أموال كثيرة، مات جوعاً في سجنه سنة 710 هـ / 1310 م . الكتي

2 / 86 - 89 ؛ ابن حجر ، الدرر 2 / 180 - 181 .

(5) سجل 6 / ص 473 : ح 2 ؛ سجل 39 / ص 141 : ح 1 .

(6) سيف الدين قلاوون : الألفي الصالحى ، قبحاقى الجنبية، تولى السلطة سنة 678 هـ / 1279 م . فتح طرابلس سنة

688 هـ / 1289 م . كان ملكاً مهيباً شجاعاً ، توفي في القاهرة سنة 689 هـ / 1290 م . الكتي 3 / 203 - 204 ؛

العليمي 2 / 155 ؛ ابن العماد الحنبلي 7 / 715 .

(7) المقرئ 1 / 3 : 71 ؛ س 46 / ص 212 : ح 5 ؛ أبو بكر 29 .

(8) شراب 155 .

(9) أبو بكر 29 .

## 6 : 5 : الحمامات :

وجدت في مدينة الخليل في القرن العاشر الهجري / السادس عشر الميلادي. بعض الحمامات التي كان يتم استخدامها من قبل السكان سواء الرجال، أو النساء. وكان من أشهر هذه الحمامات:-

حمام بحارة العقبة أو العقابة لكن السجلات لم تذكر أسمه<sup>(1)</sup>.  
حمام الصغير. يبدو أن هذا الحمام كان قد أهمل حتى أواسط القرن عندما أجريت عمليات الترميم له ، ليتم استخدامه من قبل السكان. وقد جُلب إليه الماء من عين كانت بجواره<sup>(2)</sup>، لكن المصادر لا تسعنا بذكر مكان وجوده، ويبدو أنه الحمام الذي بناه الأمير علاء الدين أيدغدي الركني<sup>(3)</sup>، ناظر الحرمين الشريفين<sup>(4)</sup>.

## 7 : الأبنية الصحية (البيمارستان) :

هو بيت المرضى ويقوم في عصرنا الحاضر بدور المستشفيات من علاج وتعليم. وقد وجد في مدينة الخليل في القرن العاشر الهجري / السادس عشر الميلادي بيمارستان واحد يعود بناءه إلى سنة 680 هـ / 1281م. والذي قام بإنشائه السلطان منصور قلاوون<sup>(5)</sup>.

## 8 : المقابر :

وجدت في ناحية الخليل العديد من المقابر كان أهمها :  
المقبرة السفلى : وقد أشار إليها العليمي على أنها القديمة، وهي تقع إلى الغرب من المدينة، وإلى الغرب من حارة الدارية<sup>(6)</sup> .  
مقبرة تربة الرأس : وهي تقع في الجهة الشرقية من المدينة بعد حارة الأكراد<sup>(7)</sup> .  
مقبرة البقيع : تقع في حارة الشيخ علي البكا<sup>(8)</sup> .

(1) سجل 77 / ص 221 : ح 2 .

(2) سجل 8 / ص 204 : ح 2 .

(3) علاء الدين أيدغدي الركني : الأمير الكبير ، الأعمى ، كان ناظرا للحرمين الشريفين في أيام الظاهر بيبرس إلى أيام المنصور قلاوون ، بنى المطهرة قريبا من المسجد الشريف النبوي، أنشأ بالقدس الشريف رباطاً باب الناظر، عمر بعض الأبنية والعمائر في القدس والخليل . توفي سنة 693 هـ / 1294 م . ودفن برباطه بباب الناظر في القدس الشريف . العليمي 2 / 394 .

(4) العليمي 2 / 143 .

(5) العليمي 2 / 79 ؛ سجل 6 / ص 182 : ح 1 ؛ صافي 171 - 172 .

(7) العليمي 2 / 144 .

(8) العليمي 2 / 144 .

(9) العليمي 2 / 144 .

## الخاتمة

عالجت هذه الدراسة تاريخ ناحية خليل الرحمن في القرن العاشر الهجري / السادس عشر الميلادي. ففي الموضوع الإداري يتضح لنا أن هذه الناحية كانت تتبع سنجق القدس. ويتبعها العديد من القرى والمزارع وبينت لنا وجود قلعة في مدينة الخليل لإقامة الجنود فيها بشكل دائم. إضافة إلى وجود العديد من الموظفين الذين كانوا يديرون شؤون ناحية الخليل من جميع الجوانب .

أما في الموضوع الاجتماعي فقد تطرقت هذه الدراسة إلى السكان حيث بينت لنا أعدادهم وأقسامهم، وتناولت علاقات السكان مع بعضهم البعض والتي كانت عدائية في كثير من الأحوال، كذلك تناولت الدراسة الزواج والذي يتضح من خلاله وجود طبقة واحدة داخل المجتمع الخليلي مع وجود بعض الإستثناءات. وأثبتت هذه الدراسة أن جميع سكان مدينة الخليل كانوا في القرن العاشر الهجري / السادس عشر الميلادي يتناولون طعامهم من خلال سماط سيدنا الخليل، عليه السلام.

وعلى الصعيد الاقتصادي يتضح من خلال هذه الدراسة انتشار المحاصيل الزراعية والأشجار المثمرة في جميع أرجاء الناحية. كذلك يتبين لنا وجود العديد من المصانع في المدينة، ووجود نشاط تجاري كبير لسكان الناحية مع الولايات والمدن المجاورة.

أما في الجزء الأخير من هذه الدراسة والذي يتناول الحركة العمرانية فقد بينت هذه الدراسة انتشار المحلات في المدينة، والتي بنيت فيها العديد من المنازل حيث يتضح لنا وجود حركة عمرانية كبيرة داخل المدينة، كذلك يتبين لنا وجود العديد من دور العبادة من مساجد، وزوايا والتي أسهمت إسهاما كبيرا في إثراء الحركة العلمية في المدينة. إضافة إلى وجود العديد من الأبنية الاقتصادية والتي تؤكد وجود نشاط تجاري كبير للناحية.



## الملاحق

## الخرائط والمخططات



خريطة رقم (2)

مدينة الخليل عام 1918م. عن أبو بكر ص 27.

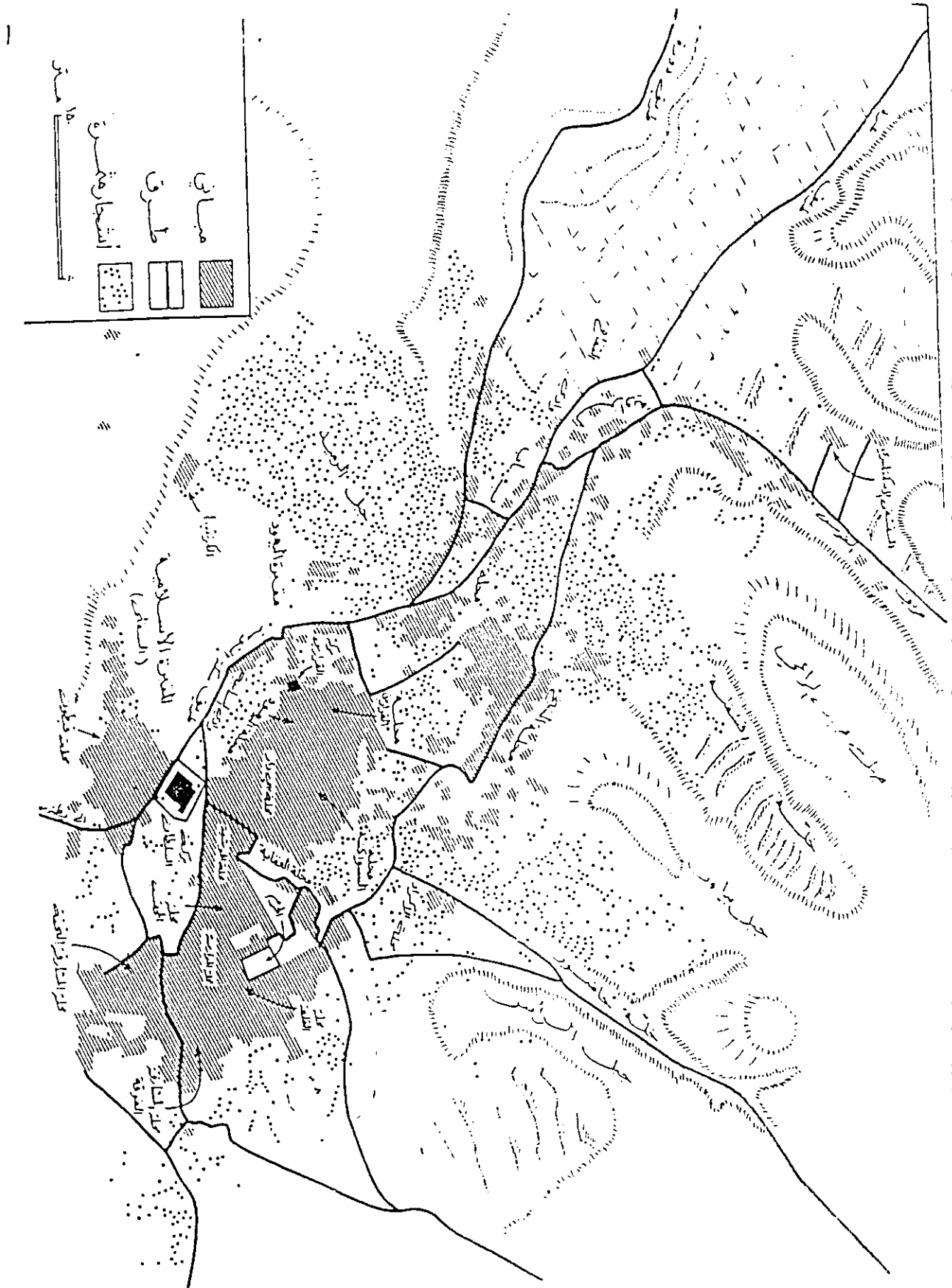

## مخطط رقم (1)

مخطط المسجد الإبراهيمي في عهود مختلفة. أبو إرميلة ص 46 .

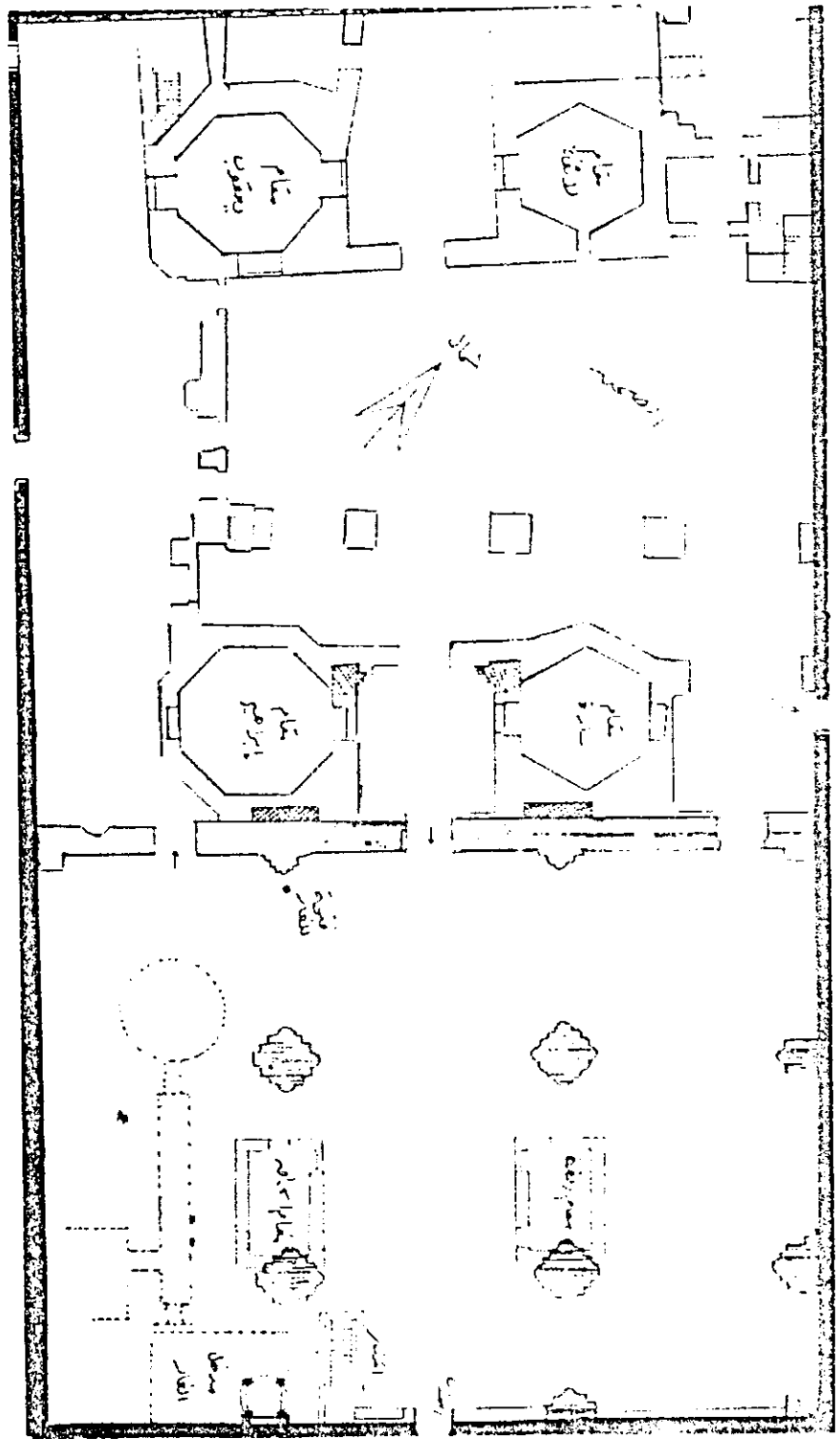

شكل رقم (1)  
صورة الحرم الإبراهيمي الشريف

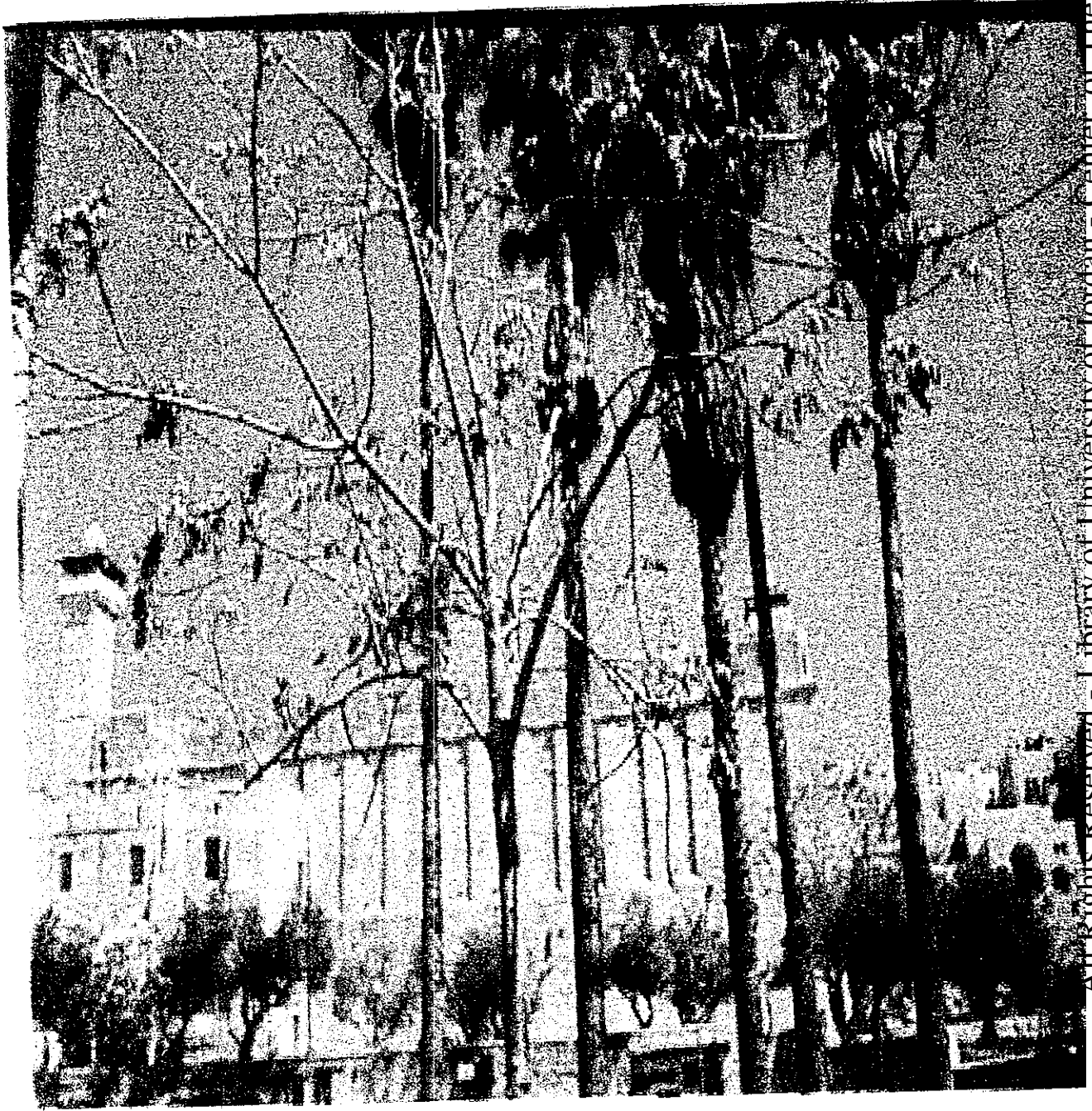

شكل رقم (2)  
صورة مسجد ابن عثمان

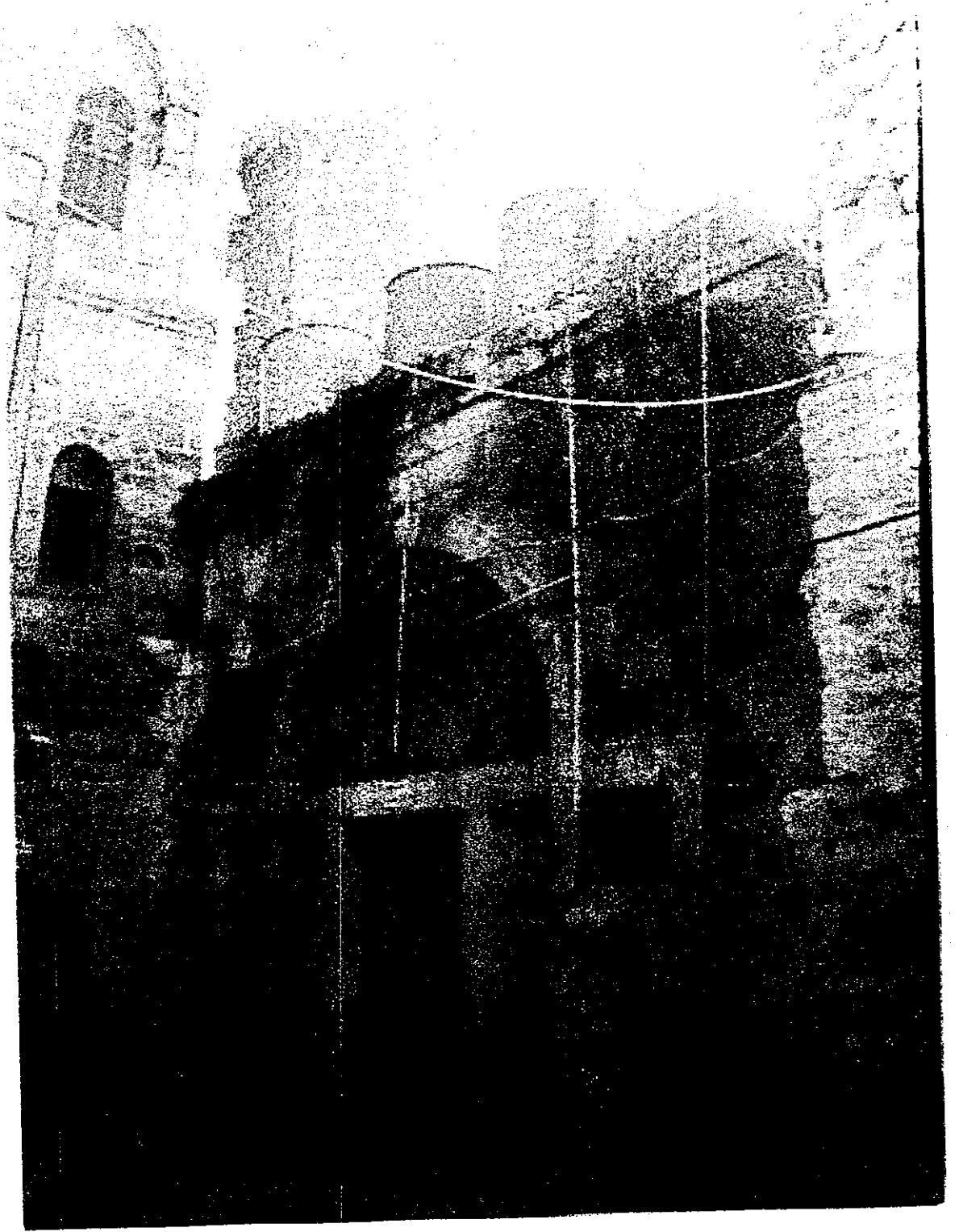

شكل رقم (3)  
صورة مقام الشيخ علي البكا





## شكل رقم (4)

صورة قبو خليلي يعود إلى الفترة العثمانية



## شكل رقم (5)

صورة ساحة سماوية ويظهر الدرج الصاعد إلى الطابق الثاني

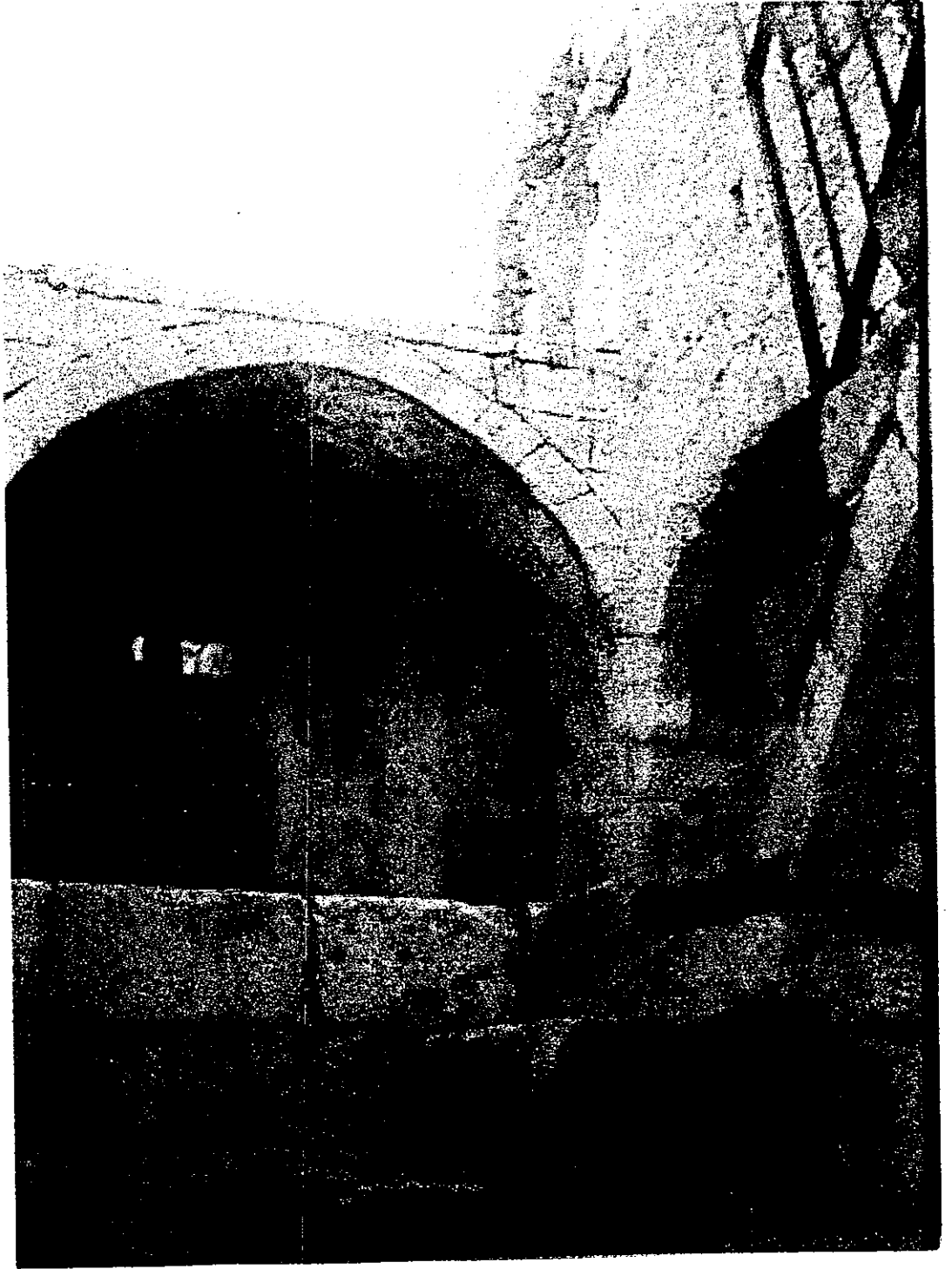

## شكل رقم (6)

صورة طاقة بيت خليلي تعود للفترة العثمانية



## شكل رقم (7)

صورة معصرة زيت خليلية تعود إلى الفترة العثمانية

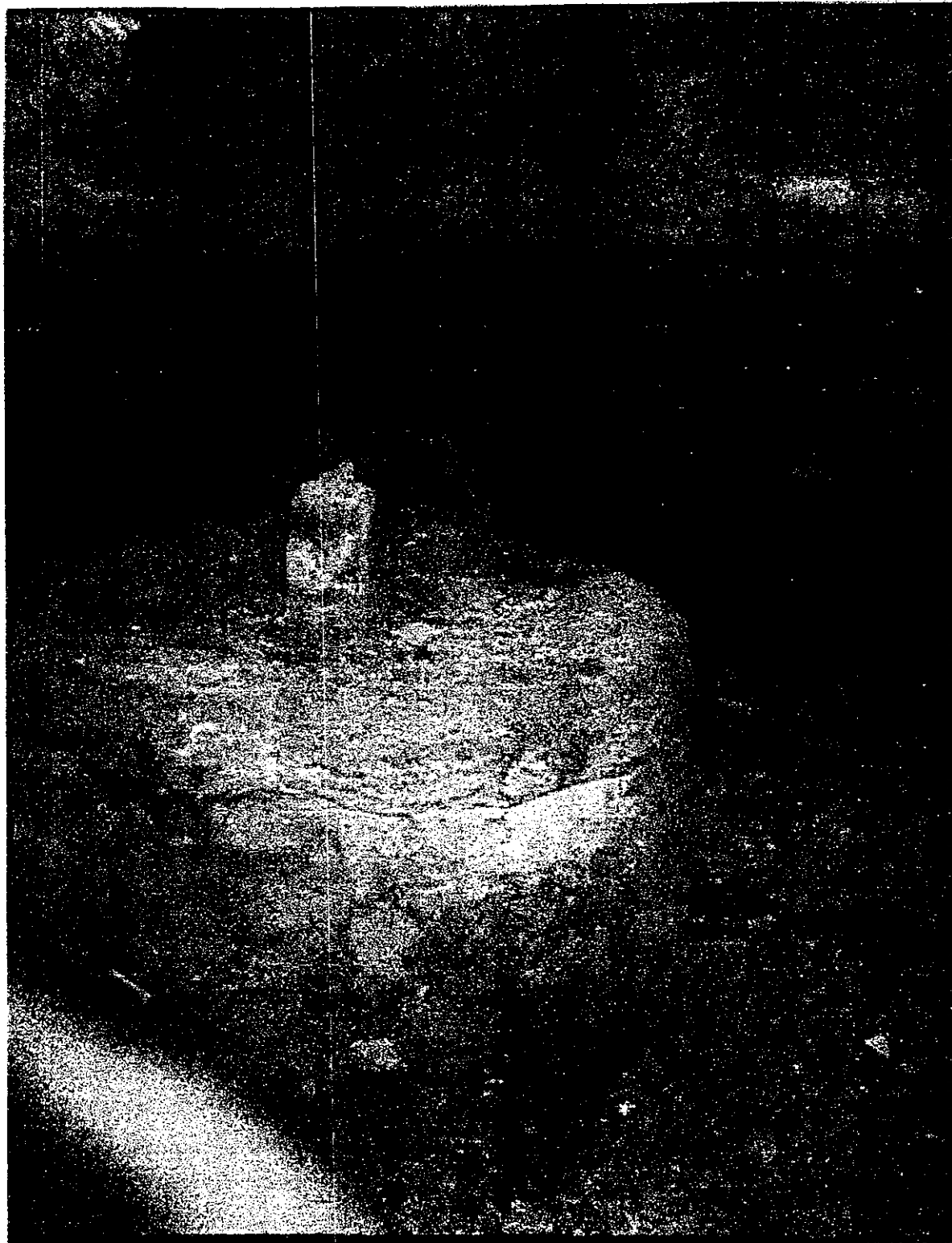



شكل رقم (9)

حجة بيع وشراء لأراضي في مدينة الخليل. سجل / 77 / ص 268 : ح 1 .

هذا كتاب مشتمل على وثائق شرعية محكمة...  
 ... في سنة 1284 هـ الموافق 1867 م...  
 ... في سنة 1285 هـ الموافق 1868 م...  
 ... في سنة 1286 هـ الموافق 1869 م...  
 ... في سنة 1287 هـ الموافق 1870 م...  
 ... في سنة 1288 هـ الموافق 1871 م...  
 ... في سنة 1289 هـ الموافق 1872 م...  
 ... في سنة 1290 هـ الموافق 1873 م...  
 ... في سنة 1291 هـ الموافق 1874 م...  
 ... في سنة 1292 هـ الموافق 1875 م...  
 ... في سنة 1293 هـ الموافق 1876 م...  
 ... في سنة 1294 هـ الموافق 1877 م...  
 ... في سنة 1295 هـ الموافق 1878 م...  
 ... في سنة 1296 هـ الموافق 1879 م...  
 ... في سنة 1297 هـ الموافق 1880 م...  
 ... في سنة 1298 هـ الموافق 1881 م...  
 ... في سنة 1299 هـ الموافق 1882 م...  
 ... في سنة 1300 هـ الموافق 1883 م...  
 ... في سنة 1301 هـ الموافق 1884 م...  
 ... في سنة 1302 هـ الموافق 1885 م...  
 ... في سنة 1303 هـ الموافق 1886 م...  
 ... في سنة 1304 هـ الموافق 1887 م...  
 ... في سنة 1305 هـ الموافق 1888 م...  
 ... في سنة 1306 هـ الموافق 1889 م...  
 ... في سنة 1307 هـ الموافق 1890 م...  
 ... في سنة 1308 هـ الموافق 1891 م...  
 ... في سنة 1309 هـ الموافق 1892 م...  
 ... في سنة 1310 هـ الموافق 1893 م...  
 ... في سنة 1311 هـ الموافق 1894 م...  
 ... في سنة 1312 هـ الموافق 1895 م...  
 ... في سنة 1313 هـ الموافق 1896 م...  
 ... في سنة 1314 هـ الموافق 1897 م...  
 ... في سنة 1315 هـ الموافق 1898 م...  
 ... في سنة 1316 هـ الموافق 1899 م...  
 ... في سنة 1317 هـ الموافق 1900 م...  
 ... في سنة 1318 هـ الموافق 1901 م...  
 ... في سنة 1319 هـ الموافق 1902 م...  
 ... في سنة 1320 هـ الموافق 1903 م...  
 ... في سنة 1321 هـ الموافق 1904 م...  
 ... في سنة 1322 هـ الموافق 1905 م...  
 ... في سنة 1323 هـ الموافق 1906 م...  
 ... في سنة 1324 هـ الموافق 1907 م...  
 ... في سنة 1325 هـ الموافق 1908 م...  
 ... في سنة 1326 هـ الموافق 1909 م...  
 ... في سنة 1327 هـ الموافق 1910 م...  
 ... في سنة 1328 هـ الموافق 1911 م...  
 ... في سنة 1329 هـ الموافق 1912 م...  
 ... في سنة 1330 هـ الموافق 1913 م...  
 ... في سنة 1331 هـ الموافق 1914 م...  
 ... في سنة 1332 هـ الموافق 1915 م...  
 ... في سنة 1333 هـ الموافق 1916 م...  
 ... في سنة 1334 هـ الموافق 1917 م...  
 ... في سنة 1335 هـ الموافق 1918 م...  
 ... في سنة 1336 هـ الموافق 1919 م...  
 ... في سنة 1337 هـ الموافق 1920 م...

All Rights Reserved - Library of University of Jordan - Center of Thesis Deposit

المرزوق

## تعداد سكان مدينة الخليل في القرن العاشر الهجري

961 هـ / 1553 - 1554 م				945 هـ / 1538 م.				932 هـ / 1525 م		
أعمى	شريف	مجرد	خانة	إمام	أعمى	شريف	مجرد	خانة	خانة	الحارة
-	-	-	69	2	-	-	20	46	17	الشيخ علي البكاء
-	-	-	88		-			229	17	قيطون
-	1		154	5	-	4	52	↑		الوسطى
-	-	-	143	4	-	2	76	173	15	القرازين
-	-	-	247	4	-	2	29	146	48	الاكراد
-	-	-	-	-	-	-	-	-	14	حافظ الدين
-	-	-	79		-		↓	↓	22	الشعابين
-	-	-	-	5	-	1	50	155	-	المدرسة
-	-	-	90		-		↑	↑	-	العقبة
-	-	-	99	-	-	-	-	-	-	فستقه
-	-	-	8	-	1	-	-	20	-	اليهود
-	-	-	-	-	-	-	-	7	-	مجتمع النصارى
-	1	-	977	20	1	9	227	776	133	المجموع

أما حسب إحصائيات 970 هـ / 1562 م. و 1005 هـ / 1596 م. فكان على النحو التالي :

1005 هـ / 1596 م				970 هـ / 1562 - 1563 م				
أعمى	شريف	مجرد	خانة	أعمى	شريف	مجرد	خانة	الحارة
-	-	-	65	1	-	18	46	الشيخ علي البكاء
-	-	-	112	-	-	31	77	قيطون
-	-	-	90	-	3	-	155	الوسطى
-	2	-	121	6	-	7	160	القرازين
-	-	-	180	1	-	12	304	الاكراد
-	-	-	↓	-	-	↓	↓	المدرسة
-	1	-	41	1	-	32	142	الشعابين
-	-	-	↑	-	-	↑	↑	العقبة
-	-	-	78	-	-	29	99	فستقه
-	-	-	11	-	-	-	11	اليهود
-	-	-	-	-	-	-	-	مجتمع النصارى
2	1	22	698	9	3	129	994	المجموع

## تعداد سكان قرى ناحية الخليل في القرن العاشر الهجري

وحسب إحصائيات 1005 هـ / 1596 م	حسب إحصائيات 948 هـ / 1538 م			حسب إحصائيات 938 هـ / 1531 م	
خانة	إمام	مجرد	خانة	خانة	القرية
68	1	2	20	20	إننا
-	1	2	10	10	بنو سليم
-	1	-	11	11	بيت إعلام
-	-	-	6	6	بيت أمر
18	1	-	6	6	بيت خيران
18	1	2	6	6	بيت عينون
8	1	-	12	13	بيت كانون
-	-	-	3	-	بيت مقوم
16	-	-	-	-	بيت نصا
17	1	1	27	37	ترقوميا
-	-	2	5	5	تفوح
-	-	1	7	7	جلجيا
7	-	-	5	5	جمرين
33	1	3	24	24	حطمان
-	1	2	44	44	حلول
31	1	-	12	12	خرسا
-	1	-	14	14	دروسه
49	1	-	22	14	دورا
19	-	-	-	-	دير بجا
6	1	-	9	8	دير سامت
13	-	-	5	5	دير نخاس
72	1	-	35	35	سعير
16	1	-	6	6	السموع



18	1	-	12	22	سيميا بورين
					شويكة بني صيرا
					شويكة بني قيس
17	1	-	10	10	صوبا
-	-	-	-	-	عاناب الصغرى
60	1	-	11	11	عاناب الكبرى
-	1	-	9	9	عبد ربه
36	1	-	6	-	عين الميا
52	1	-	23	23	غوين العليا
82	-	-	-	-	قوفين
42	1	-	16	-	كفر بربك
113	-	12	95	95	مجدل فضيل
-	-	-	4	4	مرج الحبانة
82	1	3	23	21	نوبا
20	2	-	66	66	نعليا
127	1	-	28	38	بطا
1055	14	15	592	593	المجموع

قيمة إنتاج قرى الناحية من القمح، والشعير، خلال القرن العاشر الهجري.

1005 هـ / 1596 م		945 هـ / 1538 م		القرية
القيمة من الشعير	القيمة من القمح	القيمة من الشعير	القيمة من القمح	
5040	2000	3120	-	إذنا
-	-	290	480	بني سليم
-	-	780	960	بيت إعلام
-	-	360	960	بيت أمر
560	1000	390	730	بيت خيران
1400	2000	-	3000	بيت عينون
280	1000	520	960	بيت كانون
-	-	-	480	بيت مقدوم
560	1000	-	-	بيت نصا
-	-	260	730	برج الهيام
1400	4000	1300	1440	ترقومية
-	-	910	1680	تفوح
-	-	520	290	جلجيا
280	500	390	720	جمرين
280	1000	780	1440	حطمان
5040	10000	3900	7200	ححول
3080	7500	5200	9600	خرسا
-	-	130	480	دروسة
2800	5000	3080	3840	دورا
280	1000	-	1200	ديربحا
280	1000	520	720	دير سامت
1400	1000	390	480	دير نخاس
2800	7500	-	15000	سعين
1120	1000	1040	960	السموع
560	500	780	1440	سيميا بورين
560	500	-	4800	شويكة بني صيرا
2800	2000	-	1600	شويكة قيس
1960	1000	1300	1920	صوبا
-	-	-	335	عانااب الصغرى
2800	5000	1300	3400	عانااب الكبرى

560	1500	-	-	عبدا
1400	1500	1300	2700	عين الميا
2240	5000	3600	3400	كفر بريك
3080	3000	-	2500	مجدل فضيل
2800	5000	3600	3400	نوبا
2240	7000	3080	4800	نعليا
2800	5000	1560	3840	يطا

## قيمة إنتاج قرى الناحية من الزيتون والكروم والأشجار المثمرة

1005 هـ / 1596 م		945 هـ / 1538 م		القرية
العنب والأشجار المثمرة	القيمة من الزيتون	العنب والأشجار المثمرة	القيمة من الزيتون	
3000	7200		+1000 أشجار	اذنا
-	-	-	-	بني سليم
-	-	200	-	بيت إعلام
-	-	-	-	بيت أمر
400	-	-	-	بيت خيران
350	-	-	-	بيت عينون
-	-	400	-	بيت كانون
-	-	-	70	بيت مقدم
-	300	-	-	بيت نصا
-	-	-	-	برج الهيام
-	1000	-	280	ترقومية
-	-	50	-	نفوح
-	-	-	50	جلجيا
660	-	-	-	جمرين
700	470	780	-	حطمان
4000	-	5000	-	حطول
3900	-		+ 3000 أشجار	خرسا
-	-	110	-	دروسة
1000	600	500	-	دورا
440	-	-	-	دير بحا
120	-	200	-	دير سامت
-	1000	-	150	دير نخاس
-	-	-	-	سعير
500	-	-	-	السموع

200	-	200	-	سيميا بورين
1000	1500	-	1000	شويكة بني صيرا
-	2100	-	1000	شويكة بني قيس
2000	-	1000	-	صوبا
-	-	-	-	عاناب الكبرى
220	-	-	-	عبدا
-	-	-	600+أشجار	عبد ربه
-	1500	-	250	عين الميا
-	-	-	-	غوين العليا
700	-	-	-	قوفين
1500	-	-	-	كفر بريك
3920	-	-	-	مجدل فضيل
1200	-	5000	-	نوبا
600	-	104	-	نعليا
500	180	750	-	بطا

جداول تواريخ الحجج المستخدمة بالتاريخ الهجري  
ومقارنتها بالميلادي

ص108 / ح1 . 6 ربيع الأول 943 هـ / 24 آب 1537 م . ص366 / ح9 . رمضان 943 هـ / ص376 / ح3 . أواخر رمضان 943 هـ / شباط 1537 م . ص386 / ح2 . 6 شوال 943 هـ / 19 آذار 1537 م . ص473 / ح1+2 . ذي الحجة 943 هـ / أيار 1537 م . ص478 / ح1 . ذي الحجة 943 هـ / أيار 1537 م . ص685 / ح3 . 12 ربيع الثاني 944 هـ / 19 أيلول 1537 م . ص708 / ح2 . ربيع الثاني 944 هـ / أيلول 1537 م . سجل 7 : ص271 / ح1 . 15 شعبان 944 هـ / 18 كانون ثاني 1538 م . سجل 8 : ص24 / ح2 . 17 جمادى الأولى 944 هـ / 22 تشرين الأول 1537 م . ص55 / ح3 . 17 ذي القعدة 944 هـ / 1 نيسان 1538 م . ص204 / ح2 . 20 محرم 945 هـ / 19 حزيران 1538 م . ص243 - 244 / ح1 . 14 شوال 945 هـ / 3 آذار 1539 م . ص400 / ح3 . 20 ربيع الأول 945 هـ / 18 آب 1538 م . سجل 9 : ص20 / ح1 . أواسط شوال 946 هـ / 24 شباط 1540 م . ص43 / ح2 . ذي الحجة 947 هـ / نيسان 1541 م . ص129 / ح1 . 8 شعبان 1002 هـ / 10 حزيران 1591 م . سجل 10 : ص79 / ح3 . 8 جمادى الأولى 945 هـ / 3 تشرين أول 1538 م . ص104 / ح2 . 15 جمادى الأولى 945 هـ / 10 تشرين أول 1538 م . ص124 / ح2 . 2 جمادى الثاني 945 هـ / 26 تشرين أول 1538 م . ص136 / ح1 . 15 جمادى الثاني 945 هـ / 10 تشرين ثاني 1538 م . ص181 / ح2 . 20 جمادى الثاني 945 هـ / 15 تشرين ثاني 1538 م . ص187 / ح1 . 20 جمادى الثاني 945 هـ / 15 تشرين ثاني 1538 م . ص261 / ح1 . 17 رجب 945 هـ / 7 كانون أول 1538 م . ص387 / ح1 . 25 رمضان 945 هـ / 16 شباط 1539 م . ص464 / ح2 . ذي القعدة 945 هـ / آذار، نيسان 1539 م . ص542 / ح4 . 1 ذي الحجة 945 هـ / 21 نيسان 1539 م . ص588 / ح2 . 8 ذي الحجة 945 هـ / 29 نيسان 1539 م . ص592 / ح3 . 15 ذي الحجة 945 هـ / 14 أيار 1539 م . سجل 11 : ص159 / ح1 . أوائل جمادى الأولى 1006 هـ / 10 كانون الأول 1592 م . ص114 / ح1 . محرم 1001 هـ / تشرين الأول 1592 م . ص125 / ح2 . 29 ذي القعدة 1002 هـ / 17 أيلول 1594 م . سجل 12 : ص21 / ح3 . 15 ربيع الآخر 947 هـ / 21 تموز 1540 م . ص69 / ح2 . 13 ذي الحجة 946 هـ / 21 نيسان 1540 م . ص76 / ح4 . 2 ذي الحجة 946 هـ / 8 نيسان 1540 م . ص89 / ح2 . 19 ذي الحجة 946 هـ / 27 نيسان 1540 م . ص100 / ح2 . 23 ذي الحجة 946 هـ / 1 أيار 1540 م . ص269 / ح2 . 18 صفر 947 هـ / 25 حزيران 1540 م . ص280 / ح1 . 22 صفر 947 هـ / 29 حزيران 1540 م .	جبل 1 : ص74 / ح277 . 18 صفر 937 هـ / 12 تشرين أول 1530 م . ص93 / ح347 . 12 جمادى الآخر 937 هـ / 2 شباط 1531 م . ص168 / ح679 . 13 ربيع الأول 937 هـ / 5 كانون الأول 1531 م . ص178 / ح723 . 18 جمادى الأولى 937 هـ / 9 كانون الثاني 1531 م . ص272 / ح1093 . 18 رمضان 937 هـ / 6 أيار 1531 م . ص345 / ح1364 . 17 شعبان 937 هـ / 8 نيسان 1531 م . ص385 / ح1531 . 8 محرم 938 هـ / 23 آب 1531 م . ص418 / ح1648 . 6 ربيع الأول 938 هـ / 19 تشرين أول 1531 م . ص449 / ح1681 . 18 صفر 938 هـ / 3 تشرين أول 1531 م . ص491 / ح1843 . 11 ربيع الأول 938 هـ / 23 تشرين أول 1531 م . جبل 2 : ص100 / ح436 . 11 رمضان 938 هـ / 18 نيسان 1532 م . ص115 / ح504 . 13 شوال 938 هـ / 20 أيار 1532 م . ص123 / ح536 . 13 شوال 938 هـ / 20 أيار 1532 م . ص194 / ح2 . 2 ذي الحجة 938 هـ / آب 1532 م . ص273 / ح1103 . 10 ربيع الأول 939 هـ / 11 تشرين الأول 1532 م . ص379 / ح1524 . 15 ربيع الآخر 939 هـ / 15 تشرين الثاني 1532 م . جبل 3 : ص88 / ح4 . 2 ذي القعدة 939 هـ / 26 أيار 1533 م . ص155 / ح2 . 15 شوال 939 هـ / 14 أيار 1533 م . ص289 / ح2 . 10 ربيع الآخر 940 هـ / 28 تشرين ثاني 1533 م . ص368 / ح3 . 9 جمادى الثاني 940 هـ / 26 كانون الأول 1533 م . جبل 4 : ص43 / ح2 . 2 رمضان 940 هـ / 18 آذار 1534 م . ص57 / ح3 . 13 رمضان 940 هـ / 29 آذار 1534 م . ص115 / ح2 . 15 شوال 940 هـ / 1 أيار 1534 م . ص281 / ح2 . 6 شوال 941 هـ / 11 نيسان 1535 م . ص243 / ح1+4 . 18 شوال 941 هـ / 23 نيسان 1535 م . ص302 / ح4 . 14 شوال 941 هـ / 19 نيسان 1535 م . ص393 / ح1 . 13 ربيع الثاني 941 هـ / 22 تشرين الأول 1534 م . ص496 / ح1 . 1 جمادى الأول 941 هـ / تشرين أول 1535 م . ص544 / ح1 . 25 جمادى الأولى 941 هـ / 2 كانون الأول 1534 م . ص616 / ح4 . 2 رمضان 941 هـ / 8 آذار 1535 م . ص632 / ح4 . 13 رمضان 941 هـ / 19 آذار 1535 م . جبل 5 : ص7 / ح2 . بداية ذي القعدة 941 هـ / بداية أيار 1535 م . ص48 / ح2 . 4 ذي الحجة 941 هـ / 7 حزيران 1535 م . ص88 / ح2 . 3 محرم 942 هـ / 4 تموز 1535 م . ص156 / ح2 . 7 صفر 941 هـ / 7 صفر 1535 م . ص335 / ح2 . 3 جمادى الثاني 942 هـ / 29 تشرين ثاني 1535 م . ص399 / ح4 . 4 رجب 942 هـ / كانون أول 1535 م . سجل 6 : ص37 / ح1 . 14 محرم 943 هـ / 4 تموز 1536 م . ص57 / ح1+4 . 6 صفر 943 هـ / 26 تموز 1536 م .
--------------------------------------------------------------------------------------------------------------------------------------------------------------------------------------------------------------------------------------------------------------------------------------------------------------------------------------------------------------------------------------------------------------------------------------------------------------------------------------------------------------------------------------------------------------------------------------------------------------------------------------------------------------------------------------------------------------------------------------------------------------------------------------------------------------------------------------------------------------------------------------------------------------------------------------------------------------------------------------------------------------------------------------------------------------------------------------------------------------------------------------------------------------------------------------------------------------------------------------------------------------------------------------------------------------------------------------------------------------------------------------------------------------------------------------------------------------------------------------------------------------------------------------------------------------------------------------------------------------------------------------------------------------------------------------------------------------------------------------------------------------------------------------------------------------------------------------------------------------------------------------------------------------------------------------------------------------------------------------------------------------------------------------------------------------------------------------------------------------------------------------------------------------------------------------------------------------------------------------------	-------------------------------------------------------------------------------------------------------------------------------------------------------------------------------------------------------------------------------------------------------------------------------------------------------------------------------------------------------------------------------------------------------------------------------------------------------------------------------------------------------------------------------------------------------------------------------------------------------------------------------------------------------------------------------------------------------------------------------------------------------------------------------------------------------------------------------------------------------------------------------------------------------------------------------------------------------------------------------------------------------------------------------------------------------------------------------------------------------------------------------------------------------------------------------------------------------------------------------------------------------------------------------------------------------------------------------------------------------------------------------------------------------------------------------------------------------------------------------------------------------------------------------------------------------------------------------------------------------------------------------------------------------------------------------------------------------------------------------------------------------------------------------------------------------------------------------------------------------------------------------------------------------------------------------------------------------------------------------------------------------------------------------------------------------------------------------------------------------------------------------------------------------------------------------------------------------------------------------------------------------------------

- ص 465 / ح 4 . ربيع الثاني 947 هـ / آب 1540 م .  
 ص 222 / ح 2 . 21 شوال 951 هـ / 10 كانون الثاني 1545 م .  
 ص 462 / ح 1 . 11 صفر 952 هـ / 22 نيسان 1545 م .  
 ص 488 / ح 3 . 15 صفر 952 هـ / 26 نيسان 1545 م .  
 ص 490 / ح 6 . 24 صفر 952 هـ / 5 أيار 1545 م .  
 ص 500 / ح 3 . 29 صفر 952 هـ / 10 أيار 1545 م .  
 ص 546 / ح 6 . 24 ربيع الأول 952 هـ / 8 حزيران 1545 م .  
 سجل : 17
- ص 169 / ح 1 . 18 جمادى الأولى 952 هـ / 29 تموز 1545 م .  
 ص 175 / ح 2 . 23 جمادى الأولى 952 هـ / 5 آب 1545 م .  
 ص 182 / ح 1 . 20 جمادى الثاني 952 هـ / أيلول 1545 م .  
 ص 190 / ح 2 . 8 رجب 952 هـ / 15 أيلول 1545 م .  
 ص 281 / ح 1 . 20 شعبان 952 هـ / 27 تشرين الأول 1545 م .  
 ص 285 / ح 1 . 21 شعبان 952 هـ / 28 تشرين الأول 1545 م .  
 ص 315 / ح 2 . 5 رمضان 952 هـ / 10 تشرين الثاني 1545 م .  
 ص 322 / ح 2 . 9 رمضان 952 هـ / 14 تشرين الثاني 1545 م .  
 ص 326 / ح 1 . 10 رمضان 952 هـ / 15 تشرين الثاني 1545 م .  
 ص 459 / ح 3 . 20 ذي القعدة 952 هـ / 23 كانون الثاني 1546 م .  
 ص 516 / ح 2 . 5 محرم 953 هـ / 8 آذار 1546 م .  
 سجل : 18
- ص 106 / ح 1 . 20 ربيع الآخر 953 هـ / 2 حزيران 1546 م .  
 ص 209 / ح 1 . 25 جمادى الأولى 953 هـ / 24 تموز 1546 م .  
 ص 472 / ح 1 . 13 شوال 953 هـ / 8 كانون الأول 1546 م .  
 ص 512 / ح 2 . 7 ذي القعدة 953 هـ / 30 كانون الأول 1546 م .  
 ص 537 / ح 3 . 20 ذي القعدة 953 هـ / 13 كانون الثاني 1547 م .  
 سجل : 19
- ص 69 / ح 2 . 24 ربيع الأولى 954 هـ / 14 أيار 1547 م .  
 ص 188 / ح 1 . 24 جمادى الأولى 954 هـ / 14 أيار 1547 م .  
 ص 475 / ح 2 . 22 رمضان 954 هـ / 25 نيسان 1547 م .  
 سجل : 20
- ص 286 / ح 3 . 6 رجب 955 هـ / 11 آب 1548 م .  
 ص 291 / ح 4 . 28 صفر 955 هـ / 10 نيسان 1548 م .  
 ص 334 / ح 2 . 16 ربيع الأول 955 هـ / 25 نيسان 1548 م .  
 ص 350 / ح 1 . 21 ربيع الأول 955 هـ / 30 نيسان 1548 م .  
 ص 423 / ح 2 . 13 ربيع الثاني 955 هـ / 23 أيار 1548 م .  
 ص 524 / ح 1 . 18 ربيع الأول 955 هـ / 17 حزيران 1548 م .  
 سجل : 21
- ص 248 / ح 2 . 21 رمضان 955 هـ / 24 تشرين الأول 1548 م .  
 ص 280 / ح 1 . 28 رمضان 955 هـ / 2 تشرين الثاني 1548 م .  
 ص 333 / ح 1 . 22 شوال 955 هـ / 24 تشرين الثاني 1548 م .  
 ص 366 / ح 1 . 6 ذي القعدة 955 هـ / 7 كانون الأول 1548 م .  
 سجل : 22
- ص 34 / ح 2 . 12 ربيع الثاني 956 هـ / 11 أيار 1549 م .  
 ص 84 / ح 1 . 2 جمادى الأولى 956 هـ / 29 أيار 1549 م .  
 ص 119 / ح 1 . أواسط جمادى الأولى 956 هـ / أواسط حزيران 1549 م .

- ص 137 / ح 1 . 25 ربيع الأول 943 هـ / 11 أيلول 1536 م .  
 ص 588 / ح 1 . 20 شعبان 947 هـ / 21 كانون الأول 1540 م .  
 ص 677 / ح 2 . 13 رمضان 947 هـ / 12 كانون الثاني 1541 م .  
 سجل : 13
- ص 22 / ح 3+4 . 12 شوال 947 هـ / 11 شباط 1541 م .  
 ص 65 / ح 2 . 7 ذي القعدة 947 هـ / 2 آذار 1541 م .  
 ص 285 . 25 ذي القعدة 947 هـ / 20 آذار 1541 م .  
 ص 574 . 11 ذي الحجة 947 هـ / 9 نيسان 1541 م .  
 ص 604 . 24 ذي الحجة 947 هـ / 22 نيسان 1541 م .  
 ص 783 . 9 محرم 948 هـ / 5 أيار 1541 م .  
 ص 1044 . 12 صفر 948 هـ / 9 حزيران 1541 م .  
 ص 119 . 11 ربيع الأول 948 هـ / 5 تموز 1541 م .  
 ص 1385 . ربيع الأول 948 هـ / آب 1541 م .  
 ص 1533 . 17 ربيع الثاني 948 هـ / 11 آب 1541 م .  
 ص 1573 . 28 ربيع الثاني 948 هـ / 22 آب 1541 م .  
 ص 1595 . 4 جمادى الأولى 948 هـ / 27 آب 1541 م .  
 ص 1824 . نهاية جمادى الأولى 948 هـ / أيلول 1541 م .  
 ص 1952 . 14 جمادى الثاني 948 هـ / 5 تشرين الأول 1541 م .  
 ص 2003 . جمادى الثاني 948 هـ / تشرين الأول 1541 م .  
 ص 2207 . 7 رجب 948 هـ / 27 تشرين الأول 1541 م .  
 ص 2209 . 8 رجب 948 هـ / 28 تشرين الأول 1541 م .  
 سجل : 14
- ص 110 / ح 3 . 15 رمضان 948 هـ / 3 كانون الثاني 1542 م .  
 ص 181 / ح 1 . 20 شوال 948 هـ / 8 شباط 1542 م .  
 ص 200 . 2 بداية ذي القعدة 948 هـ / شباط 1542 م .  
 ص 211 / ح 1 . 6 ذي القعدة 948 هـ / 21 شباط 1542 م .  
 ص 215 / ح 2 . 2 ذي القعدة 948 هـ / شباط 1542 م .  
 ص 220 / ح 2 . 2 ذي القعدة 948 هـ / شباط 1542 م .  
 ص 273 / ح 4 . 10 ذي الحجة 948 هـ / 27 آذار 1542 م .  
 ص 321 / ح 2 . 28 ذي الحجة 948 هـ / 8 حزيران 1540 م .  
 ص 342 / ح 2 . 2 محرم 949 هـ / 18 نيسان 1542 م .  
 ص 441 / ح 1 . صفر 949 هـ / أيار - حزيران 1542 م .  
 ص 444 / ح 1 . 2 صفر 947 هـ / 8 حزيران 1540 م .  
 ص 496 / ح 1 . 20 صفر 949 هـ / 6 حزيران 1542 م .  
 ص 556 / ح 2 . 13 ربيع الأول 949 هـ / 27 حزيران 1542 م .  
 ص 696 / ح 2 . 28 ربيع الثاني 949 هـ / 13 آب 1542 م .  
 ص 790 / ح 3 . 12 جمادى الأولى 949 هـ / 24 آب 1542 م .  
 ص 827 / ح 1 . 20 جمادى الثاني 949 هـ / 2 تشرين الأول 1542 م .  
 سجل : 15
- ص 220 / ح 2 . 6 ذي الحجة 949 هـ / 14 آذار 1543 م .  
 ص 230 / ح 3 . 22 ذي الحجة 949 هـ / 2 نيسان 1543 م .  
 سجل : 16
- ص 54 / ح 1 . 9 رجب 951 هـ / 27 تشرين الأول 1544 م .  
 ص 129 / ح 2 . 26 شعبان 951 هـ / 13 تشرين الثاني 1544 م .  
 ص 173 / ح 4 . 20 رمضان 951 هـ / 5 كانون الأول 1544 م .



## سجل 27 :

- ص 351 / ح 2 . 23 شعبان 956 هـ / 17 أيلول 1549 م .  
 ص 374 / ح 5 . 6 رمضان 956 هـ / 29 أيلول 1549 م .  
 ص 135 / ح 5 . جمادى الأولى 960 هـ / نيسان - أيار 1553 م .  
 ص 152 / ح 4 . 1 جمادى الثاني 960 هـ / 15 أيار 1553 م .  
 ص 166 / ح 4 . 14 جمادى الثاني 960 هـ / 28 أيار 1553 م .  
 ص 255 / ح 2 . أواخر ذي الحجة 960 هـ / بداية كانون أول 1553 م .  
 ص 261 / ح 5 . 4 محرم 961 هـ / 10 كانون أول 1553 م .  
 ص 311 / ح 1 . 18 صفر 961 هـ / 23 كانون ثاني 1554 م .  
 ص 388 / ح 7 . 20 محرم 961 هـ / 26 كانون ثاني 1553 م .  
 ص 513 / ح 2 . 11 ربيع الأول 961 هـ / 14 شباط 1554 م .

## سجل 28 :

- ص 11 / ح 1 . شوال 961 هـ / أيلول 1554 م .  
 ص 56 / ح 2 . 15 ذي القعدة 961 هـ / 12 تشرين أول 1554 م .  
 ص 63 / ح 2 . 17 ذي القعدة 961 هـ / 14 تشرين أول 1554 م .  
 ص 67 / ح 1 . 21 ذي القعدة 961 هـ / 18 تشرين أول 1554 م .  
 ص 72 / ح 1 . بداية محرم 961 هـ / أواخر تشرين ثاني 1554 م .  
 ص 73 / ح 1 . بداية محرم 961 هـ / أواخر تشرين ثاني 1554 م .  
 ص 121 / ح 4 . 4 ذي الحجة 961 هـ / 2 تشرين ثاني 1554 م .  
 ص 126 / ح 1 . 5 ذي الحجة 961 هـ / 3 تشرين ثاني 1554 م .  
 ص 167 / ح 1 . 18 جمادى الثاني 961 هـ / 21 أيار 1554 م .  
 ص 240 / ح 1 . 27 ربيع الثاني 961 هـ / 2 نيسان 1554 م .  
 ص 244 / ح 1 . 13 ربيع الثاني 961 هـ / 18 آذار 1554 م .  
 ص 261 / ح 1 . 14 جمادى الأولى 961 هـ / 17 نيسان 1554 م .  
 ص 421 / ح 2 . 14 شعبان 961 هـ / 15 تموز 1554 م .  
 ص 459 / ح 1 . 29 ربيع الأول 961 هـ / 4 آذار 1554 م .  
 ص 474 / ح 3 . 23 رمضان 961 هـ / 22 آب 1554 م .  
 ص 484 / ح 1 . 26 رمضان 961 هـ / 25 آب 1554 م .

## سجل 30 :

- ص 33 / ح 1+5 . جمادى الأولى 962 هـ / آذار - نيسان 1555 م .  
 ص 47 / ح 2 . جمادى الأولى 962 هـ / آذار - نيسان 1555 م .  
 ص 118 / ح 3 . 22 جمادى الثاني 962 هـ /  
 ص 128 / ح 1 . نهاية جمادى الثاني 962 هـ / أيار 1555 م .  
 ص 151 / ح 2 . 26 محرم 962 هـ / 21 كانون الأول 1555 م .  
 ص 190 / ح 4 . صفر 962 هـ / كانون الثاني 1555 م .  
 ص 251 / ح 4 . 28 شعبان 962 هـ / 20 تموز 1555 م .  
 ص 287 / ح 1 . 18 رمضان 962 هـ /  
 ص 389 / ح 1 . ذي القعدة 963 هـ / أيلول 1556 م .  
 ص 399 - 400 / ح 1 . 13 ذي القعدة 963 هـ / 18 أيلول 1556 م .  
 ص 451 / ح 2 . 23 ذي الحجة 963 هـ / 28 أيلول 1556 م .  
 ص 455 / ح 2 . 23 ذي الحجة 963 هـ / 28 أيلول 1556 م .

## سجل 31 :

- ص 33 / ح 1 . 19 صفر 963 هـ / 6 كانون الثاني 1556 م .  
 ص 92 / ح 3 . أواسط ربيع الأول 963 هـ / أواخر كانون الثاني 1556 م .  
 ص 94 / ح 2 . أواسط ربيع الأول 963 هـ / أواخر كانون الثاني 1556 م .

- ص 203 / ح 4 . شوال 951 هـ / كانون الثاني 1545 م .  
 ص 208 / ح 4 . 13 شوال 951 هـ / 1 كانون الثاني 1545 م .  
 ص 378 / ح 4 . 7 رمضان 956 هـ / 30 أيلول 1549 م .  
 ص 630 / ح 5 . أوائل ذي القعدة 956 هـ / 21 تشرين الثاني 1549 م .  
 جل 23 :

- ص 26 / ح 1 . 7 محرم 957 هـ / 27 كانون الثاني 1550 م .  
 ص 34 / ح 2 . 6 محرم 957 هـ / 25 شباط 1550 م .  
 ص 72 / ح 2 . 13 محرم 957 هـ / 1 آذار 1550 م .  
 ص 97 / ح 2 . 15 محرم 957 هـ / 3 آذار 1550 م .  
 ص 338 / ح 2 . 17 ربيع الثاني 957 هـ / 5 أيار 1550 م .  
 ص 351 / ح 2 . 10 جمادى الأولى 957 هـ / 28 أيار 1550 م .  
 ص 400 / ح 3 . 12 جمادى الأولى 957 هـ / 30 أيار 1550 م .  
 ص 401 / ح 2 . 12 جمادى الأولى 957 هـ / 30 أيار 1550 م .  
 ص 512 / ح 4+5 . 10 رجب 957 هـ / 26 تموز 1550 م .  
 ص 574 / ح 6 . شعبان 957 هـ / آب - أيلول 1550 م .

## جل 24 :

- ص 106 / ح 1 . 2 شوال 957 هـ / 24 تشرين الأول 1550 م .  
 ص 147 / ح 1 . 25 شوال 957 هـ / 7 تشرين الثاني 1550 م .  
 ص 236 / ح 4 . 11 ذي الحجة 957 هـ / 21 كانون الأول 1550 م .  
 ص 238 / ح 1 . 11 ذي الحجة 957 هـ / 21 كانون الأول 1550 م .  
 ص 272 / ح 6 . 10 محرم 958 هـ / 18 كانون الثاني 1551 م .  
 ص 273 / ح 2 . 10 محرم 958 هـ / 18 كانون الثاني 1551 م .  
 ص 289 / ح 3 . 15 محرم 958 هـ / 23 كانون الثاني 1551 م .  
 ص 437 / ح 1 . 18 ربيع الثاني 958 هـ / 25 نيسان 1551 م .  
 ص 450 / ح 1 . 24 ربيع الثاني 958 هـ / 2 أيار 1551 م .  
 ص 529 / ح 1 . 21 رجب 958 هـ / 26 تموز 1551 م .

## جل 25 :

- ص 15 / ح 3 . 2 شوال 958 هـ / 4 تشرين الأول 1551 م .  
 ص 38 / ح 3 . 16 جمادى الثاني 958 هـ / 21 حزيران 1551 م .  
 ص 109 / ح 1 . 8 ذي القعدة 958 هـ / 7 تشرين الثاني 1551 م .  
 ص 125-126 / ح 2 . 16 ربيع الثاني 958 هـ / 23 نيسان 1551 م .  
 ص 267 / ح 1 . 15 صفر 959 هـ / 14 شباط 1552 م .  
 ص 402 / ح 4 . 16 جمادى الأولى 959 هـ / 10 أيار 1552 م .  
 ص 416 / ح 1+2 . 16 جمادى الأولى 959 هـ / 10 أيار 1552 م .  
 ص 533 / ح 2 . 2 شعبان 959 هـ / 24 تموز 1552 م .  
 ص 534 / ح 5 . 3 شعبان 959 هـ / 25 تموز 1552 م .  
 ص 657 / ح 4 . 6 شوال 959 هـ / 25 أيلول 1552 م .  
 ص 672 / ح 1 . 15 شوال 959 هـ / 5 تشرين الأول 1552 م .  
 ص 727 / ح 5 . بداية ذي الحجة 959 هـ / تشرين الثاني 1552 م .

## جل 26 :

- ص 23 / ح 3 . 19 رمضان 960 هـ / 30 آب 1553 م .  
 ص 65 / ح 3 . 3 ذي القعدة 960 هـ / 10 تشرين ثاني 1553 م .  
 ص 70 / ح 3 . 5 ذي القعدة 960 هـ / 12 تشرين ثاني 1553 م .  
 ص 105 / ح 5 . 29 جمادى الثاني 960 هـ / 14 أيار 1553 م .

- ص 63 / ح 2 . 6 محرم 965 هـ / 30 تشرين أول 1557 م .  
 ص 135 / ح 3 . 2 ربيع الثاني 963 هـ / 14 شباط 1556 م .  
 ص 142 / ح 2 . 4 ربيع الثاني 963 هـ / 16 شباط 1556 م .  
 ص 144 / ح 3 . 6 ربيع الثاني 963 هـ / 18 شباط 1556 م .  
 ص 95 / ح 4 . 7 رجب 965 هـ / 25 حزيران 1558 م .  
 ص 157 / ح 4 + 5 . 11 شعبان 965 هـ / 30 أيار 1558 م .  
 ص 174 / ح 2 . 15 شعبان 965 هـ / 3 حزيران 1558 م .  
 ص 201 / ح 5 . 4 رمضان 965 هـ / 21 حزيران 1558 م .  
 ص 260 / ح 4 . 14 شوال 965 هـ / 30 تموز 1558 م .  
 ص 271 / ح 5 . 19 شوال 965 هـ / 5 آب 1558 م .  
 ص 311 / ح 7 . 18 ذي القعدة 965 هـ / 3 أيلول 1558 م .  
 ص 317 / ح 4 . 23 ذي القعدة 965 هـ / 8 أيلول 1558 م .  
 ص 321 / ح 4 . 27 ذي القعدة 965 هـ / 12 أيلول 1558 م .  
 ص 339 / ح 1 . 17 ذي الحجة 965 هـ / 21 تشرين أول 1558 م .  
 ص 428 / ح 1 . 21 صفر 966 هـ / 4 كانون أول 1558 م .  
 سجل 36 :  
 ص 26 / ح 1 . 21 جمادى الأولى 965 هـ / 15 آذار 1558 م .  
 ص 37 / ح 7 . 29 جمادى الأولى 965 هـ / 19 آذار 1558 م .  
 ص 148 / ح 3 . 10 جمادى الأولى 968 هـ / 27 كانون ثاني 1561 م .  
 ص 197 / ح 3 . 14 جمادى الثاني 968 هـ / 2 آذار 1561 م .  
 ص 223 / ح 5 . ختام جمادى الثاني 968 هـ / أواسط آذار 1561 م .  
 ص 371 / ح 2 . بداية شوال 968 هـ / أواسط حزيران 1561 م .  
 ص 405 / ح 1 . 13 شوال 968 هـ / 27 حزيران 1561 م .  
 ص 414 / ح 1906 شوال 968 هـ / 3 تموز 1561 م .  
 سجل 37 :  
 ص 15 / ح 4 . 20 صفر 965 هـ / 12 كانون أول 1557 م .  
 ص 18 / ح 2 . 8 ربيع الأول 966 هـ / 21 كانون أول 1558 م .  
 ص 45 / ح 5 . 23 ربيع الأول 966 هـ / 6 كانون ثاني 1559 م .  
 ص 51 / ح 4 . بداية ربيع الثاني 966 هـ / أواسط كانون ثاني 1559 م .  
 ص 57 / ح 2 . 4 ربيع الثاني 966 هـ / 15 كانون ثاني 1559 م .  
 ص 90 / ح 1 . 5 جمادى الأولى 966 هـ / 14 شباط 1559 م .  
 ص 45 / ح 1 . 22 رجب 966 هـ / 30 نيسان 1559 م .  
 ص 257 / ح 4 . 26 رجب 966 هـ / 4 أيار 1559 م .  
 ص 354 / ح 3 . 4 رمضان 966 هـ / 10 حزيران 1559 م .  
 ص 499 / ح 4 . 19 ذو القعدة 966 هـ / 23 آب 1559 م .  
 ص 521 / ح 1 . 3 ذو الحجة 966 هـ / 6 أيلول 1559 م .  
 ص 571 / ح 5 . 11 محرم 967 هـ / 13 تشرين أول 1559 م .  
 سجل 39 :  
 ص 20 / ح 6 . 4 ربيع الأول 967 هـ / 4 كانون أول 1559 م .  
 ص 28 / ح 1 . 7 ربيع الأول 967 هـ / 7 كانون أول 1559 م .  
 ص 86 / ح 1 . 7 ربيع الثاني 967 هـ / 6 كانون ثاني 1560 م .  
 ص 88 / ح 4 . 8 ربيع الثاني 967 هـ / 7 كانون ثاني 1560 م .  
 ص 139 / ح 1 . 16 ربيع الثاني 967 هـ / 15 كانون ثاني 1560 م .  
 ص 141 / ح 1 . 16 ربيع الثاني 967 هـ / 15 كانون ثاني 1560 م .  
 ص 175 / ح 3 . 11 جمادى الأولى 967 هـ / 9 شباط 1560 م .

- ص 101 / ح 1 . 17 ربيع الأول 963 هـ / 1 شباط 1556 م .  
 ص 43 / ح 1 . أواسط رجب 960 هـ / أواخر حزيران 1553 م .  
 ص 76 / ح 2 . 14 ربيع الثاني 960 هـ / 1 نيسان 1553 م .  
 ص 101 / ح 1 + 2 . 3 جمادى الأولى 960 هـ / 17 أيار 1553 م .  
 ص 171 / ح 2 . 12 ربيع الثاني 963 هـ / 24 شباط 1556 م .  
 ص 310 / ح 2 + 4 . 19 جمادى الثاني 963 هـ / 30 نيسان 1556 م .  
 ص 408 / ح 1 . 15 رجب 963 هـ / 24 أيار 1556 م .  
 ص 412 / ح 2 . 12 شعبان 963 هـ / 21 حزيران 1556 م .  
 ص 533 / ح 2 . 10 شوال 963 هـ / 17 آب 1556 م .  
 سجل 32 :  
 ص 2-3 / ح 1 . 19 ربيع الثاني 993 هـ / 18 نيسان 1585 م .  
 ص 14 / ح 1 ؟  
 ص 19 / ح 1 . أواسط ربيع الأول 962 هـ / 8 شباط 1555 م .  
 ص 54 / ح 1 . أوائل ذي الحجة 962 هـ / أواسط تشرين أول 1555 م .  
 سجل 33 :  
 ص 20 / ح 4 . 8 ذي الحجة 963 هـ / 13 تشرين أول 1556 م .  
 ص 37 / ح 2 . 5 محرم 964 هـ / 8 تشرين ثاني 1556 م .  
 ص 51 / ح 1 . 11 محرم 964 هـ / 14 تشرين ثاني 1556 م .  
 ص 99 / ح 1-13 . بداية صفر 964 هـ / 16 كانون الأول 1556 م .  
 ص 213 / ح 2 . ربيع الثاني 964 هـ / شباط 1557 م .  
 ص 229 / ح 2 . 17 ربيع الثاني 964 هـ / 17 شباط 1557 م .  
 ص 233 / ح 1 + 1902 . ربيع الثاني 964 هـ / 19 شباط 1557 م .  
 ص 235 / ح 7 . 22 ربيع الثاني 964 هـ / 22 شباط 1557 م .  
 ص 238 / ح 3 . 22 ربيع الثاني 964 هـ / 22 شباط 1557 م .  
 ص 239 / ح 2 . 22 ربيع الثاني 964 هـ / 22 شباط 1557 م .  
 ص 262 / ح 1 . 4 جمادى الأولى 964 هـ / 5 آذار 1557 م .  
 ص 269 / ح 6 . 7 جمادى الأولى 964 هـ / 8 آذار 1557 م .  
 ص 273 / ح 1 . 8 جمادى الثاني 964 هـ / 8 نيسان 1557 م .  
 ص 315 / ح 3 . 8 جمادى الثاني 964 هـ / 8 نيسان 1557 م .  
 ص 318 / ح 4 . 9 جمادى الثاني 964 هـ / 9 نيسان 1557 م .  
 ص 332 / ح 3 . 19 جمادى الثاني 964 هـ / 19 نيسان 1557 م .  
 ص 334 / ح 1 . 21 جمادى الثاني 964 هـ / 21 نيسان 1557 م .  
 ص 361 / ح 2 . أواسط جمادى الثاني 964 هـ / أواسط نيسان 1557 م .  
 ص 373 / ح 1 . 8 جمادى الأولى 964 هـ / 9 آذار 1557 م .  
 ص 414 / ح 2 . شعبان 964 هـ / حزيران 1557 م .  
 ص 527 / ح 2 . 9 شوال 964 هـ / 7 آب 1557 م .  
 ص 536 / ح 1 . 14 شوال 964 هـ / 12 آب 1557 م .  
 سجل 34 :  
 ص 30 / ح 1 . أواخر ربيع الآخر 956 هـ / أواخر أيار 1549 م .  
 ص 103 / ح 1 . 22 شعبان 967 هـ / 18 أيار 1560 م .  
 سجل 35 :  
 ص 14 / ح 2 . 29 ذو القعدة 964 هـ / 24 أيلول 1557 م .  
 ص 23 / ح 1 . 5 ذو الحجة 964 هـ / 10 تشرين الأول 1557 م .  
 ص 29 / ح 2 . 6 ذو الحجة 964 هـ / 31 أيلول 1557 م .  
 ص 44 / ح 2 . 16 ذو الحجة 964 هـ / 21 تشرين الأول 1557 م .

- ص 424 / ح 1. 23 ذي الحجة 970 هـ / 13 آب 1563 م .  
 ص 428 / ح 6. 27 ذي الحجة 970 هـ / 17 آب 1563 م .  
 ص 453 / ح 4. 12 محرم 971 هـ / 2 أيلول 1563 م .  
 ص 475 / ح 1. 15 محرم 971 هـ / 26 أيلول 1563 م .  
 ص 544 / ح 3. 19 ربيع الأول 971 هـ / 7 تشرين الثاني 1563 م .  
 ص 554 / ح 1. 22 ربيع الأول 971 هـ / 10 تشرين الثاني 1563 م .  
 ص 631 / ح 1. 9 صفر 968 هـ / 30 تشرين أول 1560 م .  
 ص 626 / ح 1. 6 صفر 968 هـ / 27 تشرين أول 1560 م .  
 ص 636 / ح 5. 10 صفر 968 هـ / تشرين ثاني 1560 م .  
 سجل : 45 :
- ص 99 / ح 2. 18 جمادى الثاني 971 هـ / 3 كانون الثاني 1564 م .  
 ص 174 / ح 4. 9 شعبان 971 هـ / 23 آذار 1564 م .  
 ص 179 / ح 6. بداية رمضان 971 هـ / أواسط نيسان 1564 م .  
 ص 450 / ح 2. 10 رجب 976 هـ / 30 كانون أول 1568 م .  
 ص 468 / ح 2. 10 رجب 976 هـ / 30 كانون أول 1568 م .  
 ص 476 / ح 1. 7 شعبان 976 هـ / 25 كانون ثاني 1569 م .  
 ص 506 / ح 1. 7 شعبان 976 هـ / 25 كانون ثاني 1569 م .  
 ص 603 / ح 2. 21 ذي القعدة 976 هـ / 7 أيار 1569 م .  
 ص 614 / ح 1. بداية ذي الحجة 976 هـ / أواسط أيار 1569 م .  
 ص 637 / ح 1. 11 ذي الحجة 976 هـ / 27 أيار 1569 م .  
 سجل : 46 :
- ص 27 / ح 1. أوائل ربيع الثاني 972 هـ / تشرين الثاني 1564 م .  
 ص 65 / ح 1. 26 ربيع الثاني 972 هـ / 1 كانون الأول 1565 م .  
 ص 68 / ح 2. أواخر ربيع الثاني 972 هـ / أوائل كانون الأول 1565 م .  
 ص 110 / ح 3. 25 جمادى الأولى 972 هـ / 29 كانون الأول 1565 م .  
 ص 135 / ح 1. 7 جمادى الثاني 972 هـ / 10 كانون الثاني 1565 م .  
 ص 143 / ح 9. 13 جمادى الثاني 972 هـ / 16 كانون الثاني 1565 م .  
 ص 148 / ح 1. 13 رجب 972 هـ / 4 شباط 1565 م .  
 ص 186 / ح 3. 6 شعبان 972 هـ / 9 آذار 1565 م .  
 ص 191 / ح 1. 14 جمادى الثاني 968 هـ / آذار 1561 م .  
 ص 208 / ح 2. أواسط شعبان 972 هـ / أواسط آذار 1565 م .  
 ص 212 / ح 5. أواخر شعبان 972 هـ / أواخر آذار 1565 م .  
 ص 228 / ح 1. 3 رمضان 972 هـ / 4 نيسان 1565 م .  
 سجل : 48 :
- ص 54 / ح 1. أوائل ذي القعدة 972 هـ / أوائل حزيران 1565 م .  
 ص 55 / ح 1. أوائل ذي القعدة 972 هـ / أوائل حزيران 1565 م .  
 ص 78 / ح 3. 17 ذي القعدة 972 هـ / 16 حزيران 1565 م .  
 ص 79 / ح 1. 19 ذي القعدة 972 هـ / 18 حزيران 1565 م .  
 ص 88 / ح 1. أواخر ذي القعدة 972 هـ / أواخر حزيران 1565 م .  
 ص 120 / ح 2. أواخر ذي الحجة 972 هـ / أواخر تموز 1565 م .  
 ص 182 / ح 3. 24 محرم 973 هـ / 21 آب 1565 م .  
 ص 205 / ح 2. 13 صفر 973 هـ / 9 أيلول 1565 م .  
 ص 330 / ح 1+4. 13 جمادى الأولى 973 هـ / 5 كانون الأول 1565 م .  
 ص 379 / ح 4. 23 جمادى الثاني 973 هـ / 15 كانون الثاني 1566 م .  
 ص 430 / ح 1. 2 شعبان 973 هـ / 22 شباط 1566 م .

- ص 177 / ح 1. 21 جمادى الأولى 967 هـ / 19 شباط 1560 م .  
 ص 323 / ح 1. في بداية رمضان 966 هـ / حزيران 1560 م .  
 ص 334 / ح 1. 12 شعبان 967 هـ / 9 أيار 1560 م .  
 ص 346 / ح 1. 13 شعبان 967 هـ / 10 أيار 1560 م .  
 ص 363 / ح 2. 28 شعبان 967 هـ / 25 أيار 1560 م .  
 سجل : 40 :
- ص 2 / ح 3. 16 صفر 968 هـ / 7 تشرين ثاني 1560 م .  
 ص 20 / ح 1. 12 محرم 968 هـ / 3 تشرين أول 1560 م .  
 ص 74 / ح 2. 8 ربيع الثاني 968 هـ / 27 كانون أول 1560 م .  
 ص 115 / ح 1. 22 ربيع الثاني 968 هـ / 10 كانون ثاني 1561 م .  
 ص 142 / ح 4. 6 جمادى الأولى 968 هـ / 23 كانون ثاني 1561 م .  
 ص 205 / ح 4. ذي القعدة 971 هـ / حزيران 1564 م .  
 ص 279 / ح 4. 27 ذي الحجة 971 هـ / 16 آب 1564 م .  
 ص 307 / ح 4. 7 شعبان 971 هـ / 21 آذار 1564 م .  
 ص 377 / ح 4. 7 صفر 972 هـ / 14 أيلول 1564 م .  
 سجل : 41 :
- ص 19 / ح 4. أواسط شوال 968 هـ / نهاية حزيران 1561 م .  
 سجل : 42 :
- ص 30 / ح 1. جمادى الأولى 969 هـ / كانون ثاني 1562 م .  
 ص 129 / ح 2. أواسط ذي القعدة 971 هـ / أواخر حزيران 1564 م .  
 سجل : 43 :
- ص 27 / ح 2. أوائل ربيع الأول 969 هـ / تشرين الثاني 1561 م .  
 ص 46 / ح 2. 12 ربيع الأول 969 هـ / 20 تشرين الثاني 1561 م .  
 ص 72 / ح 3. ربيع الثاني 969 هـ / 7 كانون الأول 1561 م .  
 ص 112 / ح 4. أوائل جمادى الأولى 969 هـ / كانون الثاني 1562 م .  
 ص 130 / ح 6. 11 جمادى الأولى 969 هـ / 17 كانون الثاني 1562 م .  
 ص 174 / ح 3. جمادى الثاني 969 هـ / شباط 1562 م .  
 ص 249 / ح 1. أوائل رجب 969 هـ / آذار 1562 م .  
 ص 430 / ح 1+3. 17 ذي القعدة 969 هـ / 19 تموز 1562 م .  
 ص 431 / ح 1. 17 ذي القعدة 969 هـ / 19 تموز 1562 م .  
 ص 482 / ح 4. 9 ذي الحجة 969 هـ / 10 آب 1562 م .  
 ص 497 / ح 5. 4 محرم 970 هـ / 13 أيلول 1562 م .  
 ص 546 / ح 3. 10 صفر 970 هـ / 9 تشرين الأول 1562 م .  
 سجل : 44 :
- ص 148 / ح 2. 3 جمادى الثاني 970 هـ / 28 كانون الثاني 1563 م .  
 ص 167 / ح 3. 19 جمادى الثاني 970 هـ / 13 شباط 1563 م .  
 ص 177 / ح 2. 27 جمادى الثاني 970 هـ / 21 شباط 1563 م .  
 ص 264 / ح 1. 28 شعبان 970 هـ / 23 نيسان 1563 م .  
 ص 309 / ح 7. رمضان 970 هـ / نيسان - أيار 1563 م .  
 ص 318 / ح 5. 2 شوال 970 هـ / 25 أيار 1563 م .  
 ص 330 / ح 7. 7 شوال 970 هـ / 30 أيار 1563 م .  
 ص 332 / ح 4. 16 شوال 970 هـ / 9 حزيران 1563 م .  
 ص 392 / ح 4. 24 ذي القعدة 970 هـ / 14 تموز 1563 م .  
 ص 423 / ح 1. 22 ذي الحجة 970 هـ / 12 آب 1563 م .

- ص 431 / ح 4. أواخر رجب 973 هـ / شباط 1566 م .  
سجل 51:
- ص 24 / ح 2. 4 جمادى الأولى 975 هـ / 7 تشرين الثاني 1567 م .  
ص 35 / ح 1. 14 جمادى الأولى 975 هـ / 17 تشرين الثاني 1567 م .  
ص 41 / ح 1. أواسط جمادى الأولى 975 هـ / أواسط تشرين الثاني 1567 م  
ص 112 / ح 4. 11 رجب 975 هـ / 11 كانون ثاني 1568 م .  
ص 123 / ح 2. 4 شعبان 975 هـ / 3 شباط 1568 م .  
ص 124 / ح 2+7. 8 شعبان 975 هـ / 7 شباط 1568 م .  
ص 125 / ح 4. 10 شعبان 975 هـ / 9 شباط 1568 م .  
ص 135 / ح 1. بداية شعبان 975 هـ / 31 كانون الثاني 1568 م .  
ص 157 / ح 2. أواسط رمضان 975 هـ / أواسط آذار 1568 م .  
ص 162 / ح 4. أواخر رمضان 975 هـ / أواخر آذار 1568 م .  
ص 191 / ح 1. 11 شوال 975 هـ / 10 نيسان 1568 م .  
ص 252 / ح 1. 6 ذي الحجة 975 هـ / 2 نيسان 1568 م .  
ص 380 / ح 1. 29 ربيع الثاني 971 هـ / 20 تشرين أول 1568 م .  
ص 390 / ح 10+11. 8 جمادى الأولى 976 هـ / 29 تشرين أول 1568 م .  
ص 396 / ح 5-7. 13 جمادى الأولى 976 هـ / 21 تشرين ثاني 1568 م .  
ص 211 / ح 2. جمادى الثاني 979 هـ / تشرين أول 1572 م .  
ص 230 / ح 2. 22 جمادى الثاني 979 هـ / 30 تشرين أول 1572 م .  
ص 299 / ح 2. شعبان 979 هـ / كانون الأول 1572 م .  
ص 322 / ح 3. بداية رمضان 979 هـ / كانون الثاني 1573 م .  
ص 381 / ح 6. نهاية ذو القعدة 979 هـ / شباط 1573 م .  
ص 515 / ح 1. شوال 979 هـ / كانون الأول 1572 م .  
ص 516 / ح 1. غرة شعبان 979 هـ / كانون الأول 1572 م .  
ص 530 / ح 1. بداية شعبان 979 هـ / كانون الأول 1572 م .  
ص 546 / ح 1. أواسط شعبان 979 هـ / كانون الأول 1572 م .  
ص 660 / ح 2. أواسط شعبان 979 هـ / 11 كانون الأول 1572 م .  
ص 661 / ح 2. 5 شعبان 979 هـ / 19 تموز 1572 م .  
سجل 53 :
- ص 6 / ح 1. نهاية ذو القعدة 979 هـ / أواسط آذار 1572 م .  
ص 28 / ح 2. نهاية ذو الحجة 979 هـ / أواسط آذار 1572 م .  
ص 62 / ح 3. 11 ذو الحجة 979 هـ / 14 نيسان 1573 م .  
ص 102 / ح 4. 7 صفر 979 هـ / 20 أيار 1572 م .  
ص 151 / ح 1 + 2. بداية ربيع الثاني 979 هـ / أواسط آب 1572 م .  
ص 189 / ح 4. 13 جمادى الأولى 979 هـ / 21 أيلول 1572 م .  
ص 184 / ح 2. 24 شوال 984 هـ / 14 كانون الثاني 1577 م .  
ص 185 / ح 4. 25 شوال 984 هـ / 15 كانون الثاني 1577 م .  
ص 186 / ح 4. 29 شوال 984 هـ / 19 كانون الثاني 1577 م .  
ص 187 / ح 2. 29 شوال 984 هـ / 16 كانون الثاني 1577 م .  
ص 218 / ح 6. 7 ذي القعدة 984 هـ / 27 كانون الثاني 1577 م .  
ص 228 / ح 1 + 3. 3 ذي الحجة 984 هـ / 22 شباط 1577 م .  
ص 235 / ح 1. 8 ذي الحجة 984 هـ / 27 شباط 1577 م .  
ص 301 / ح 3. أواسط صفر 985 هـ / 5 نيسان 1577 م .  
ص 381 / ح 6 + 7. 9 جمادى الأولى 985 هـ / 25 تموز 1577 م .  
ص 387 / ح 6. 15 جمادى الأولى 985 هـ / 1 آب 1577 م .
- ص 396 / ح 7. صفر 978 هـ / تموز 1570 م .  
ص 450 / ح 2. ربيع الأول 978 هـ / آب 1570 م .  
ص 468 / ح 2. ربيع الأول 978 هـ / آب 1570 م .  
ص 486 / ح 2. 17 ربيع الأول 978 هـ / 19 آب 1570 م .  
ص 487 / ح 2. 17 ربيع الأول 978 هـ / 19 آب 1570 م .  
ص 498 / ح 1. ربيع الأول 978 هـ / آب 1570 م .  
ص 506 / ح 2. 27 ربيع الأول 978 هـ / 29 آب 1570 م .  
ص 510 / ح 3. 28 ربيع الأول 978 هـ / 30 آب 1570 م .  
ص 566 / ح 4. نهاية جمادى الأولى 978 هـ / نهاية تشرين الأول 1570 م .  
ص 598 / ح 1. 3 رجب 978 هـ / 2 كانون الأول 1570 م .  
ص 607 / ح 2. 5 رجب 978 هـ / 4 كانون الأول 1570 م .  
ص 608 / ح 2. 5 رجب 978 هـ / 4 كانون الأول 1570 م .  
ص 615 / ح 2. 13 رجب 978 هـ / 12 كانون الأول 1570 م .  
ص 645 / ح 1. 15 شعبان 978 هـ / 3 كانون الثاني 1571 م .  
ص 396 / ح 7. صفر 978 هـ / تموز 1570 م .  
ص 450 / ح 2. ربيع الأول 978 هـ / آب 1570 م .  
ص 468 / ح 2. ربيع الأول 978 هـ / آب 1570 م .  
ص 486 / ح 2. 17 ربيع الأول 978 هـ / 19 آب 1570 م .  
ص 487 / ح 2. 17 ربيع الأول 978 هـ / 19 آب 1570 م .  
ص 498 / ح 1. ربيع الأول 978 هـ / آب 1570 م .  
ص 506 / ح 2. 27 ربيع الأول 978 هـ / 29 آب 1570 م .  
ص 510 / ح 3. 28 ربيع الأول 978 هـ / 30 آب 1570 م .  
ص 566 / ح 4. نهاية جمادى الأولى 978 هـ / نهاية تشرين الأول 1570 م .  
ص 598 / ح 1. 3 رجب 978 هـ / 2 كانون الأول 1570 م .  
ص 607 / ح 2. 5 رجب 978 هـ / 4 كانون الأول 1570 م .  
ص 608 / ح 2. 5 رجب 978 هـ / 4 كانون الأول 1570 م .  
ص 615 / ح 2. 13 رجب 978 هـ / 12 كانون الأول 1570 م .  
ص 645 / ح 1. 15 شعبان 978 هـ / 3 كانون الثاني 1571 م .  
سجل 55
- ص 6 / ح 1. نهاية ذو القعدة 979 هـ / أواسط آذار 1572 م .  
ص 28 / ح 2. نهاية ذو الحجة 979 هـ / أواسط آذار 1572 م .  
ص 62 / ح 3. 11 ذو الحجة 979 هـ / 14 نيسان 1573 م .  
ص 102 / ح 4. 7 صفر 979 هـ / 20 أيار 1572 م .  
ص 151 / ح 1 + 2. بداية ربيع الثاني 979 هـ / أواسط آب 1572 م .  
ص 189 / ح 4. 13 جمادى الأولى 979 هـ / 21 أيلول 1572 م .  
ص 184 / ح 2. 24 شوال 984 هـ / 14 كانون الثاني 1577 م .  
ص 185 / ح 4. 25 شوال 984 هـ / 15 كانون الثاني 1577 م .  
ص 186 / ح 4. 29 شوال 984 هـ / 19 كانون الثاني 1577 م .  
ص 187 / ح 2. 29 شوال 984 هـ / 16 كانون الثاني 1577 م .  
ص 218 / ح 6. 7 ذي القعدة 984 هـ / 27 كانون الثاني 1577 م .  
ص 228 / ح 1 + 3. 3 ذي الحجة 984 هـ / 22 شباط 1577 م .  
ص 235 / ح 1. 8 ذي الحجة 984 هـ / 27 شباط 1577 م .  
ص 301 / ح 3. أواسط صفر 985 هـ / 5 نيسان 1577 م .  
ص 381 / ح 6 + 7. 9 جمادى الأولى 985 هـ / 25 تموز 1577 م .  
ص 387 / ح 6. 15 جمادى الأولى 985 هـ / 1 آب 1577 م .
- ص 431 / ح 4. أواخر رجب 973 هـ / شباط 1566 م .  
سجل 51:
- ص 24 / ح 2. 4 جمادى الأولى 975 هـ / 7 تشرين الثاني 1567 م .  
ص 35 / ح 1. 14 جمادى الأولى 975 هـ / 17 تشرين الثاني 1567 م .  
ص 41 / ح 1. أواسط جمادى الأولى 975 هـ / أواسط تشرين الثاني 1567 م  
ص 112 / ح 4. 11 رجب 975 هـ / 11 كانون ثاني 1568 م .  
ص 123 / ح 2. 4 شعبان 975 هـ / 3 شباط 1568 م .  
ص 124 / ح 2+7. 8 شعبان 975 هـ / 7 شباط 1568 م .  
ص 125 / ح 4. 10 شعبان 975 هـ / 9 شباط 1568 م .  
ص 135 / ح 1. بداية شعبان 975 هـ / 31 كانون الثاني 1568 م .  
ص 157 / ح 2. أواسط رمضان 975 هـ / أواسط آذار 1568 م .  
ص 162 / ح 4. أواخر رمضان 975 هـ / أواخر آذار 1568 م .  
ص 191 / ح 1. 11 شوال 975 هـ / 10 نيسان 1568 م .  
ص 252 / ح 1. 6 ذي الحجة 975 هـ / 2 نيسان 1568 م .  
ص 380 / ح 1. 29 ربيع الثاني 971 هـ / 20 تشرين أول 1568 م .  
ص 390 / ح 10+11. 8 جمادى الأولى 976 هـ / 29 تشرين أول 1568 م .  
ص 396 / ح 5-7. 13 جمادى الأولى 976 هـ / 21 تشرين ثاني 1568 م .  
ص 211 / ح 2. جمادى الثاني 979 هـ / تشرين أول 1572 م .  
ص 230 / ح 2. 22 جمادى الثاني 979 هـ / 30 تشرين أول 1572 م .  
ص 299 / ح 2. شعبان 979 هـ / كانون الأول 1572 م .  
ص 322 / ح 3. بداية رمضان 979 هـ / كانون الثاني 1573 م .  
ص 381 / ح 6. نهاية ذو القعدة 979 هـ / شباط 1573 م .  
ص 515 / ح 1. شوال 979 هـ / كانون الأول 1572 م .  
ص 516 / ح 1. غرة شعبان 979 هـ / كانون الأول 1572 م .  
ص 530 / ح 1. بداية شعبان 979 هـ / كانون الأول 1572 م .  
ص 546 / ح 1. أواسط شعبان 979 هـ / كانون الأول 1572 م .  
ص 660 / ح 2. أواسط شعبان 979 هـ / 11 كانون الأول 1572 م .  
ص 661 / ح 2. 5 شعبان 979 هـ / 19 تموز 1572 م .  
سجل 53 :
- ص 6 / ح 1. نهاية ذو القعدة 979 هـ / أواسط آذار 1572 م .  
ص 28 / ح 2. نهاية ذو الحجة 979 هـ / أواسط آذار 1572 م .  
ص 62 / ح 3. 11 ذو الحجة 979 هـ / 14 نيسان 1573 م .  
ص 102 / ح 4. 7 صفر 979 هـ / 20 أيار 1572 م .  
ص 151 / ح 1 + 2. بداية ربيع الثاني 979 هـ / أواسط آب 1572 م .  
ص 189 / ح 4. 13 جمادى الأولى 979 هـ / 21 أيلول 1572 م .  
ص 184 / ح 2. 24 شوال 984 هـ / 14 كانون الثاني 1577 م .  
ص 185 / ح 4. 25 شوال 984 هـ / 15 كانون الثاني 1577 م .  
ص 186 / ح 4. 29 شوال 984 هـ / 19 كانون الثاني 1577 م .  
ص 187 / ح 2. 29 شوال 984 هـ / 16 كانون الثاني 1577 م .  
ص 218 / ح 6. 7 ذي القعدة 984 هـ / 27 كانون الثاني 1577 م .  
ص 228 / ح 1 + 3. 3 ذي الحجة 984 هـ / 22 شباط 1577 م .  
ص 235 / ح 1. 8 ذي الحجة 984 هـ / 27 شباط 1577 م .  
ص 301 / ح 3. أواسط صفر 985 هـ / 5 نيسان 1577 م .  
ص 381 / ح 6 + 7. 9 جمادى الأولى 985 هـ / 25 تموز 1577 م .  
ص 387 / ح 6. 15 جمادى الأولى 985 هـ / 1 آب 1577 م .

سجل 58 :

- ص 56 / ح 1 . 16 ذي الحجة 985 هـ / 24 شباط 1578 م .  
 ص 161 / ح 1 . 4 شعبان 986 هـ / 6 تشرين الأول 1578 م .  
 ص 174 / ح 4 . 13 جمادى الأولى 986 هـ / 18 تموز 1578 م .  
 ص 232 / ح 5 . 10 شوال 986 هـ / 10 كانون الأول 1578 م .  
 ص 353 / ح 3 . 10 صفر 987 هـ / 9 نيسان 1579 م .  
 ص 375 / ح 1 . نهاية صفر 987 هـ / نهاية نيسان 1579 م .  
 ص 391 / ح 4 . 23 ربيع الأول 987 هـ / 20 أيار 1579 م .  
 ص 496 / ح 3 . بداية شعبان 987 هـ / 23 أيلول 1579 م .  
 ص 501 / ح 8 . 12 شعبان 987 هـ / 6 تشرين الأول 1579 م .  
 ص 506 / ح 2 . 21 شعبان 987 هـ / 12 تشرين الأول 1579 م .  
 ص 518 / ح 8 . 29 رمضان 987 هـ / 20 تشرين الثاني 1579 م .  
 ص 546 / ح 1 . أواخر رمضان 986 هـ / أواخر أيلول 1579 م .  
 ص 551 / ح 2 . 14 رجب 986 هـ / 16 أيلول 1578 م .  
 ص 565 / ح 1 . 19 جمادى الأولى 986 هـ / 24 تموز 1578 م .  
 ص 566 / ح 4 . 21 ربيع الأول 986 هـ / 28 أيار 1578 م .  
 ص 568 / ح 1 . 10 جمادى الأولى 986 هـ / 15 تموز 1578 م .  
 ص 572 / ح 2 . 3 ربيع الثاني 986 هـ / 29 أيار 1578 م .  
 ص 582 / ح 1 . 7 ربيع الأول 986 هـ / 14 أيار 1578 م .  
 ص 596 / ح 3 . 3 صفر 986 هـ / 12 آذار 1578 م .

سجل 59 :

- ص 46 / ح 5 . 22 ذي الحجة 987 هـ / 9 شباط 1580 م .  
 ص 51 / ح 2 . 22 ذي الحجة 987 هـ / 9 شباط 1580 م .  
 ص 53 / ح 1 . 4 ذي الحجة 987 هـ / 22 كانون الثاني 1580 م .  
 ص 91 / ح 1 + 4 . 24 صفر 988 هـ / 10 نيسان 1580 م .  
 ص 94 / ح 1 + 7 + 8 . 24 صفر 988 هـ / 10 نيسان 1580 م .  
 ص 104 / ح 2 . 21 صفر 988 هـ / 7 نيسان 1580 م .  
 ص 127 / ح 2 . 9 ربيع أول 988 هـ / 24 نيسان 1580 م .  
 ص 142 / ح 2 + 3 . 17 ربيع الثاني 988 هـ / 1 حزيران 1580 م .  
 ص 203 / ح 1 . 17 شعبان 988 هـ / 27 أيلول 1580 م .  
 ص 205 / ح 2 . 18 شعبان 988 هـ / 28 أيلول 1580 م .  
 ص 366 / ح 1 . 25 محرم 988 هـ / 11 آذار 1580 م .  
 ص 185 / ح 2 . أوائل صفر 994 هـ / 22 كانون الثاني 1586 م .

سجل 60 :

- ص 146 / ح 1 . محرم 990 هـ / شباط 1582 م .  
 ص 177 / ح 1 . أواخر شوال 990 هـ / أواخر تشرين الثاني 1582 م .

سجل 61 :

- ص 38 / ح 3 . 6 محرم 990 هـ / 1 شباط 1582 م .  
 ص 82 / ح 4 . 18 ربيع الأول 990 هـ / 13 نيسان 1582 م .  
 ص 90 / ح 2 . 26 ربيع الأول 990 هـ / 21 نيسان 1582 م .  
 ص 92 / ح 3 . 27 ربيع الأول 990 هـ / 22 نيسان 1582 م .  
 ص 98 / ح 2 . 3 ربيع الثاني 990 هـ / 27 نيسان 1582 م .  
 ص 103 / ح 1 . 26 ربيع الأول 990 هـ / 21 نيسان 1582 م .  
 ص 118 / ح 2 . 11 ربيع الثاني 990 هـ / 5 أيار 1582 م .  
 ص 137 / ح 1 . 3 جمادى الأولى 990 هـ / 26 أيار 1582 م .

- ص 440 / ح 2 . شعبان 985 هـ / تشرين الأول - تشرين الثاني 1577 م .  
 ص 449 / ح 2 . 22 شعبان 985 هـ / 5 تشرين الأول 1577 م .  
 ص 456 / ح 1 + 2 . 4 رمضان 985 هـ / 15 تشرين الثاني 1577 م .  
 ص 487 / ح 2 . 10 جمادى الثاني 985 هـ / 27 حزيران 1577 م .  
 سجل 56 :

- ص 51 / ح 3 . 10 ذي القعدة 981 هـ / 21 شباط 1574 م .  
 ص 65 / ح 4 . 25 ذي القعدة 981 هـ / 17 آذار 1574 م .  
 ص 90 / ح 1 . أوائل ذي الحجة 981 هـ / أواخر آذار 1574 م .  
 ص 92 / ح 1 . أوائل ذي الحجة 981 هـ / أواخر آذار 1574 م .  
 ص 93 / ح 1 . أواسط ذي الحجة 981 هـ / أواسط نيسان 1574 م .  
 ص 193 / ح 1 . 6 جمادى الأولى 982 هـ / 24 آب 1574 م .  
 ص 242 / ح 2 . بداية جمادى الثاني 982 هـ / أيلول 1574 م .  
 ص 243 / ح 1 . بداية جمادى الثاني 982 هـ / أيلول 1574 م .  
 ص 248 / ح 2 . 8 جمادى الثاني 982 هـ / 25 أيلول 1574 م .  
 ص 252 / ح 1 . 11 شعبان 982 هـ / 26 تشرين ثاني 1574 م .  
 ص 259 / ح 1 . شعبان 982 هـ / تشرين الثاني - كانون الأول 1574 م .  
 ص 270 / ح 3 + 4 + 5 . 14 رمضان 982 هـ / كانون الأول 1574 م .  
 ص 350 / ح 3 . جمادى الأولى 983 هـ / آب 1575 م .  
 ص 429 / ح 2 . 11 جمادى الثاني 983 هـ / 17 أيلول 1575 م .  
 ص 442 / ح 3 . أواسط جمادى الثاني 983 هـ / أيلول 1575 م .  
 ص 448 / ح 2 . أواخر رجب 983 هـ / تشرين الأول 1575 م .  
 ص 449 / ح 2 . أوائل شعبان 983 هـ / تشرين الثاني 1575 م .  
 ص 485 / ح 6 . 6 شعبان 983 هـ / 10 تشرين الثاني 1575 م .  
 ص 494 / ح 3 . 15 رمضان 983 هـ / 18 كانون الأول 1575 م .  
 ص 496 / ح 3 . 17 رمضان 983 هـ / 20 كانون الأول 1575 م .  
 ص 500 / ح 1 . أواسط شوال 983 هـ / 7 كانون الثاني 1576 م .  
 ص 507 / ح 8 . 18 شوال 983 هـ / 20 كانون الثاني 1576 م .  
 ص 510 / ح 3 . 20 شوال 983 هـ / 22 كانون الثاني 1576 م .  
 ص 594 / ح 1 . 10 صفر 984 هـ / 9 أيار 1576 م .  
 ص 605 / ح 4 . 3 شعبان 984 هـ / 26 تشرين الأول 1576 م .  
 ص 633 / ح 2 . بداية شعبان 981 هـ / نهاية تشرين الأول 1576 م .  
 ص 655 / ح 4 . 17 جمادى الثاني 983 هـ / 24 أيلول 1575 م .  
 ص 710 / ح 3 . أوائل ربيع الأول 983 هـ / حزيران 1575 م .  
 ص 712 / ح 2 . 30 جمادى الأولى 983 هـ / 7 أيلول 1575 م .  
 ص 731 / ح 4 - 7 . 17 جمادى الأولى 982 هـ / 5 أيلول 1574 م .  
 ص 739 / ح 1 . 24 جمادى الأولى 982 هـ / 13 أيلول 1574 م .

سجل 57 :

- ص 158 / ح 4 . رمضان 984 هـ / تشرين ثاني - كانون الأول 1576 م .  
 ص 183 / ح 1 . 23 شوال 984 هـ / 13 كانون الثاني 1577 م .  
 ص 405 / ح 2 . 3 ربيع الثاني 989 هـ / 7 أيار 1581 م .  
 ص 437 / ح 1 . 19 جمادى الأولى 989 هـ / 21 حزيران 1581 م .  
 ص 522 / ح 7 . 24 رمضان 989 هـ / 22 تشرين الأول 1581 م .

- ص 142 / ح 1 . 7 جمادى الأولى 990 هـ / 30 أيار 1582 م .  
 ص 149 / ح 1 - 2 . 12 جمادى الأولى 990 هـ / 5 حزيران 1582 م .  
 ص 159 / ح 7 . 9 جمادى الأولى 990 هـ / 2 حزيران 1582 م .  
 ص 164 / ح 1 + 6 . 26 جمادى الأولى 990 هـ / 19 حزيران 1582 م .  
 ص 171 / ح 1 . نهاية جمادى الأولى 990 هـ / 22 حزيران 1582 م .  
 ص 191 / ح 1 . 26 ربيع الأول 990 هـ / 21 نيسان 1582 م .  
 ص 197 / ح 2 . 9 جمادى الثاني 990 هـ / 1 تموز 1582 م .  
 ص 198 / ح 4 . 18 جمادى الثاني 990 هـ / 10 تموز 1582 م .  
 ص 203 / ح 2 . 12 جمادى الثاني 990 هـ / 4 تموز 1582 م .  
 ص 227 / ح 1 . جمادى الثاني 990 هـ / 18 تموز 1582 م .  
 ص 260 / ح 1 . 26 جمادى الثاني 990 هـ / 25 آب 1582 م .  
 ص 284 / ح 6 . 6 شعبان 990 هـ / 3 أيلول 1582 م .  
 ص 292 / ح 8 . أواسط شعبان 990 هـ / 28 أيلول 1582 م .  
 ص 303 / ح 6 . 10 رمضان 990 هـ / 24 آب 1582 م .  
 ص 387 / ح 5 . 5 شعبان 990 هـ / 10 كانون الثاني 1582 م .  
 ص 395 / ح 6 . 14 ذي الحجة 990 هـ / 3 كانون الثاني 1582 م .  
 ص 396 / ح 7 . 7 ذي الحجة 990 هـ / 4 كانون الثاني 1582 م .  
 ص 399 / ح 5 . 8 ذي الحجة 990 هـ / 9 كانون الثاني 1582 م .  
 ص 409 / ح 9 . 13 ذي الحجة 990 هـ / 28 تشرين الثاني 1582 م .  
 ص 410 / ح 7 . 11 شوال 990 هـ / 23 تشرين الأول 1582 م .  
 ص 426 / ح 7 . 25 رمضان 990 هـ / 27 آب 1582 م .  
 ص 462 / ح 4 . 6 شعبان 991 هـ / 25 كانون الثاني 1583 م .  
 ص 467 / ح 1 . بداية محرم 991 هـ / 2 شباط 1583 م .  
 ص 470 / ح 2 . 8 محرم 991 هـ / 4 شباط 1583 م .  
 ص 474 / ح 1 . 7 محرم 991 هـ / 22 كانون الأول 1583 م .  
 ص 486 / ح 5 . 16 ذي الحجة 991 هـ / 9 آذار 1583 م .  
 ص 490 / ح 1 . 18 صفر 991 هـ / 11 آذار 1583 م .  
 ص 498 / ح 2 . 5 ربيع الأول 990 هـ / 31 نيسان 1582 م .  
 سجل : 62 :
- ص 11 / ح 5 . 27 ربيع الثاني 991 هـ / 20 أيار 1583 م .  
 ص 30 / ح 5 . 14 جمادى الأولى 991 هـ / 5 حزيران 1583 م .  
 ص 49 / ح 1 . 27 جمادى الأولى 991 هـ / 18 حزيران 1583 م .  
 ص 53 / ح 2 . 27 جمادى الأولى 991 هـ / 18 حزيران 1583 م .  
 ص 71 / ح 5 . 4 جمادى الأولى 991 هـ / 26 أيار 1583 م .  
 ص 115 / ح 1 . 25 جمادى الثاني 991 هـ / 16 تموز 1583 م .  
 ص 128 / ح 2 . بداية رجب 991 هـ / 21 تموز 1583 م .  
 ص 155 / ح 2 . 17 رجب 991 هـ / 7 آب 1583 م .  
 ص 156 / ح 4 . 18 رجب 991 هـ / 8 آب 1583 م .  
 ص 157 / ح 1 . 18 رجب 991 هـ / 8 آب 1583 م .  
 ص 163 / ح 3 . 20 رجب 991 هـ / 10 آب 1583 م .  
 ص 226 / ح 1 . 20 رمضان 991 هـ / 7 تشرين الأول 1583 م .  
 ص 235 / ح 1 + 4 . نهاية رمضان 991 هـ / 17 تشرين الأول 1583 م .  
 ص 259 / ح 1 . 15 شوال 991 هـ / 1 تشرين الثاني 1583 م .  
 ص 275 / ح 4 . بداية شعبان 991 هـ / 20 آب 1583 م .  
 ص 303 / ح 3 . بداية رمضان 991 هـ / 18 أيلول 1583 م .
- ص 331 / ح 1 . 17 ذي القعدة 991 هـ / 2 كانون الأول 1583 م .  
 ص 333 / ح 2 . 24 ذي القعدة 991 هـ / 9 كانون الأول 1583 م .  
 ص 334 / ح 3 . 26 ذي القعدة 991 هـ / 11 كانون الأول 1583 م .  
 ص 359 / ح 4 . 11 ذي الحجة 991 هـ / 26 كانون الأول 1583 م .  
 ص 423 / ح 2 . بداية صفر 992 هـ / 13 شباط 1584 م .  
 ص 427 / ح 5 . 2 صفر 992 هـ / 14 شباط 1584 م .  
 سجل : 63 :
- ص 11 / ح 5 . جمادى الأولى 991 هـ / أيار - حزيران 1583 م .  
 ص 17 / ح 1 . 22 جمادى الأولى 991 هـ / 14 حزيران 1583 م .  
 سجل : 64 :
- ص 9 / ح 2 . 11 جمادى الأولى 992 هـ / 21 أيار 1584 م .  
 ص 157 / ح 2 . 16 ذي القعدة 992 هـ / 19 تشرين الثاني 1584 م .  
 ص 165 / ح 4 . 21 ذي القعدة 992 هـ / 24 تشرين الثاني 1584 م .  
 ص 167 / ح 3 . أواخر ذي القعدة 992 هـ / أوائل كانون الأول 1584 م .  
 ص 168 / ح 1 . 21 ذي القعدة 992 هـ / 24 تشرين الثاني 1584 م .  
 ص 172 / ح 2 . 7 ذي الحجة 992 هـ / 22 كانون الأول 1584 م .  
 ص 208 / ح 4 . صفر 993 هـ / شباط 1585 م .  
 ص 212 / ح 2 . صفر 993 هـ / شباط 1585 م .  
 ص 218 / ح 4 . 10 صفر 993 هـ / 11 شباط 1585 م .  
 ص 226 / ح 1 . 15 صفر 993 هـ / 16 شباط 1585 م .  
 ص 235 / ح 1 . بداية ربيع الأول 993 هـ / 3 آذار 1585 م .  
 ص 279 / ح 1 . 24 ربيع الأول 993 هـ / 26 آذار 1585 م .  
 ص 285 / ح 3 . نهاية ربيع الأول 993 هـ / 1 نيسان 1585 م .  
 ص 303 / ح 3 . 15 ربيع الثاني 993 هـ / 16 نيسان 1585 م .  
 ص 355 / ح 2 . 6 ربيع الثاني 993 هـ / 7 نيسان 1585 م .  
 ص 358 / ح 1 . 8 ربيع الثاني 993 هـ / 9 نيسان 1585 م .  
 ص 437 / ح 1 + 2 . ذي القعدة 993 هـ / أيلول - تشرين الأول 1585 م .  
 ص 439 / ح 2 . 21 رجب 993 هـ / 19 تموز 1585 م .  
 ص 454 / ح 1 . أوائل ذي الحجة 993 هـ / 24 تشرين الثاني 1585 م .  
 ص 477 / ح 1 . 6 رمضان 993 هـ / 6 أيلول 1585 م .  
 ص 478 / ح 1 . 2 رمضان 993 هـ / 2 أيلول 1585 م .  
 ص 490 / ح 1 . 6 رمضان 993 هـ / 6 أيلول 1585 م .  
 ص 531 / ح 3 . بداية ذي الحجة 993 هـ / 24 تشرين الثاني 1585 م .  
 ص 538 / ح 2 . 3 ذي الحجة 993 هـ / 27 تشرين الثاني 1585 م .  
 ص 566 / ح 1 . نهاية ذي الحجة 993 هـ / 21 كانون الثاني 1586 م .  
 سجل : 66 :
- ص 28 / ح 2 . 27 محرم 994 هـ / 19 كانون الثاني 1586 م .  
 ص 47 / ح 3 . 11 ذي الحجة 994 هـ / 23 تشرين الثاني 1586 م .  
 ص 53 / ح 7 . أوائل محرم 994 هـ / 23 كانون الأول 1585 م .  
 ص 74 / ح 2 . 11 ذي الحجة 994 هـ / 23 تشرين الثاني 1586 م .  
 ص 80 / ح 7 . ذي القعدة 994 هـ / تشرين الأول 1586 م .  
 ص 151 / ح 2 . 11 جمادى الثاني 994 هـ / 30 أيار 1586 م .  
 ص 156 / ح 2 . 7 رجب 994 هـ / 24 حزيران 1586 م .  
 ص 161 / ح 1 . نهاية جمادى الثاني 994 هـ / 6 حزيران 1586 م .  
 ص 196 / ح 3 . 6 جمادى الثاني 994 هـ / 24 أيار 1586 م .

- ص 202 / ح 1 . 10 شعبان 994 هـ / 22 تموز 1586 م ..  
ص 204 / ح 4 . 13 شعبان 994 هـ / 25 تموز 1586 م .  
ص 205 / ح 2 . 15 شعبان 994 هـ / 27 تموز 1586 م .  
ص 263 / ح 1 + 3 . أواخر رمضان 994 هـ / 14 أيلول 1586 م .  
ص 271 / ح 1 . شوال 994 هـ / أيلول 1586 م .  
ص 273 / ح 2 . 4 شعبان 994 هـ / 27 حزيران 1588 م .  
ص 300 / ح 2 . 8 ذي القعدة 994 هـ / 23 تشرين الأول 1586 م .  
ص 302 / ح 4 . 15 ذي القعدة 994 هـ / 30 تشرين الأول 1586 م .  
ص 311 / ح 4 . 23 شعبان 994 هـ / 18 تموز 1588 م .  
ص 340 / ح 9 . 21 محرم 995 هـ / 2 كانون الثاني 1586 م . 1587 م  
ص 346 / ح 1 + 2 . أواخر محرم 995 هـ / 10 كانون الثاني 1587 م .  
ص 368 / ح 6 . أواسط صفر 995 هـ / 25 شباط 1587 م .  
ص 372 / ح 4 . 13 صفر 995 هـ / 23 شباط 1587 م .  
ص 403 / ح 1 . 20 ربيع الأول 995 هـ / 28 شباط 1587 م .  
ص 405 / ح 1 . 21 ربيع الأول 995 هـ / 28 شباط 1587 م .  
ص 478 / ح 3 . بداية محرم 995 هـ / 12 كانون الأول 1587 م .  
ص 481 / ح 6 . أواخر جمادى الأولى 995 هـ / 8 نيسان 1587 م .  
ص 490 / ح 1 + 6 . 7 جمادى الثاني 995 هـ / 16 أيار 1587 م .  
ص 491 / ح 5 . 18 جمادى الثاني 995 هـ / 27 أيار 1587 م .  
ص 501 / ح 4 . أوائل جمادى الثاني 995 هـ / 19 أيار 1587 م .  
ص 503 / ح 3 . أوائل جمادى الثاني 995 هـ / 19 أيار 1587 م .  
ص 504 / ح 1 . 28 جمادى الثاني 995 هـ / 5 حزيران 1587 م .  
ص 519 / ح 3 . 28 جمادى الثاني 995 هـ / 5 حزيران 1587 م .  
ص 541 / ح 9 . أوائل شعبان 995 هـ / 7 تموز 1587 م .  
ص 564 / ح 1 . بداية رمضان 995 هـ / 5 آب 1587 م .  
ص 575 / ح 4 . أوائل رجب 995 هـ / 7 حزيران 1587 م .  
ص 578 / ح 1 . 23 رمضان 995 هـ / 27 آب 1587 م .  
ص 613 / ح 2 . أواخر جمادى الأولى 995 هـ / 8 أيار 1587 م .  
ص 655 / ح 1 . نهاية شعبان 995 هـ / 4 آب 1587 م  
سجل : 67 :  
ص 15 / ح 3 . 3 ذي القعدة 995 هـ / تشرين الأول 1587 م .  
ص 24 / ح 2 . 23 ذي القعدة 995 هـ / 25 تشرين الأول 1587 م .  
ص 26 / ح 1 . 24 ذي القعدة 995 هـ / 26 تشرين الأول 1587 م .  
ص 76 / ح 3 . 15 رجب 996 هـ / 10 حزيران 1588 م .  
ص 145 / ح 4 . 25 ربيع الثاني 996 هـ / 23 آذار 1588 م .  
ص 185 / ح 2 . أواخر جمادى الأولى 996 هـ / 27 نيسان 1588 م .  
ص 192 / ح 1 . 8 جمادى الثاني 996 هـ / 5 أيار 1588 م .  
ص 237 / ح 5 . 11 رجب 996 هـ / 7 حزيران 1588 م .  
ص 284 / ح 1 . 12 شعبان 996 هـ / 7 تموز 1588 م .  
ص 322 / ح 3 . 23 شعبان 996 هـ / 18 تموز 1588 م .  
ص 350 / ح 5 . نهاية رمضان 996 هـ / 23 آب 1588 م .  
ص 362 / ح 3 . 28 شوال 996 هـ / 20 أيلول 1588 م .  
ص 373 / ح 5 . 9 شوال 996 هـ / 1 أيلول 1588 م .  
ص 389 / ح 1 . شوال 996 هـ / آب - أيلول 1588 م .  
ص 396 / ح 2 + 4 . 25 ذي القعدة 996 هـ / 17 تشرين الأول 1588 م
- ص 399 / ح 3 . 2 ذي الحجة 996 هـ / 23 تشرين الأول 1588 م .  
ص 409 / ح 2 . 8 ذي الحجة 996 هـ / 29 تشرين الأول 1588 م .  
ص 421 / ح 2 . 26 ذي الحجة 996 هـ / 16 تشرين الثاني 1588 م .  
ص 426 / ح 3 . 3 محرم 997 هـ / 22 تشرين الثاني 1588 م .  
ص 429 / ح 1 . 5 محرم 997 هـ / 24 تشرين الثاني 1588 م .  
ص 545 / ح 1 . أواخر رمضان 996 هـ / 23 آب 1588 م .  
سجل : 68 :  
ص 78 / ح 3 . أوائل ربيع الأول 997 هـ / 30 كانون الثاني 1588 م  
سجل : 69 :  
ص 20 / ح 4 . 4 ذي الحجة 996 هـ / 12 تشرين الثاني 1587 م .  
ص 37 / ح 1 . 14 صفر 997 هـ / 2 كانون الثاني 1589 م .  
ص 49 / ح 2 . 20 ربيع الثاني 997 هـ / 6 آذار 1589 م .  
ص 77 / ح 8 . 22 ربيع الثاني 997 هـ / 8 آذار 1589 م .  
ص 109 / ح 5 . أواسط ربيع الثاني 997 هـ / أوائل آذار 1589 م .  
ص 121 / ح 2 . أواخر ربيع الثاني 997 هـ / 17 آذار 1589 م .  
ص 128 / ح 4 . أوائل جمادى الأولى 997 هـ / 18 آذار 1589 م .  
ص 166 / ح 2 . 10 جمادى الثاني 997 هـ / 26 نيسان 1589 م .  
ص 173 / ح 2 . بداية رجب 997 هـ / 16 أيار 1589 م .  
ص 193 / ح 4 . أواخر رجب 997 هـ / 15 حزيران 1589 م .  
ص 212 / ح 2 . 8 رمضان 997 هـ / 2 تموز 1589 م .  
ص 234 / ح 1 . نهاية رمضان 997 هـ / 12 آب 1589 م .  
ص 236 / ح 4 . نهاية رمضان 997 هـ / 12 آب 1589 م .  
ص 318 / ح 1 . 19 ذي الحجة 997 هـ / 29 تشرين الأول 1589 م .  
ص 342 / ح 3 . نهاية ذي الحجة 997 هـ / 9 تشرين الثاني 1589 م .  
ص 374 / ح 3 . 15 ربيع الأول 997 هـ / 22 كانون الثاني 1590 م .  
ص 376 / ح 1 . 19 ربيع الأول 997 هـ / 26 كانون الثاني 1590 م .  
ص 407 / ح 3 . 19 ربيع الثاني 998 هـ / 26 شباط 1590 م .  
ص 412 / ح 1 . 24 ربيع الثاني 998 هـ / 12 آذار 1590 م .  
ص 413 / ح 2 . 24 ربيع الثاني 998 هـ / 12 آذار 1590 م .  
ص 436 / ح 4 . 8 جمادى الأولى 998 هـ / 15 آذار 1590 م .  
ص 535 / ح 1 . أواخر ربيع الثاني 1003 هـ / 11 كانون الثاني 1595 م .  
ص 536 / ح 1 . أواخر ربيع الثاني 1003 هـ / 11 كانون الثاني 1595 م .  
ص 497 / ح 1 . 18 ربيع الثاني 997 هـ / 25 شباط 1590 م .  
ص 499 / ح 1 . 18 ربيع الثاني 998 هـ / 25 شباط 1950 م .  
ص 516 / ح 5 . 5 ذي القعدة 998 هـ / أيلول 1590 م .  
سجل : 70 :  
ص 87 / ح 3 . 15 رمضان 998 هـ / 8 تموز 1590 م .  
ص 92 / ح 1 . نهاية رمضان 998 هـ / 12 آب 1590 م .  
ص 122 / ح 1 . بداية ذي القعدة 998 هـ / 1 أيلول 1590 م .  
ص 199 / ح 1 . 29 صفر 999 هـ / 26 تشرين الثاني 1590 م .  
ص 280 / ح 3 . 24 جمادى الثاني 999 هـ / 19 نيسان 1590 م .  
ص 307 / ح 5 . رجب 999 هـ / نيسان - أيار 1591 م .  
ص 311 / ح 2 . أواخر رجب 999 هـ / 4 أيار 1591 م .  
ص 322 / ح 3 . 24 ربيع الأول 999 هـ / 20 كانون الثاني 1591 م .  
ص 351 / ح 1 . 22 رمضان 999 هـ / 14 تموز 1591 م .

- ص 581 / ح 1 . أواخر صفر 1005 هـ / 22 تشرين الأول 1596 م .  
سجل 78 :
- ص 15 / ح 2 . أواخر جمادى الأولى 1005 هـ / 19 شباط 1597 م .  
ص 106 / ح 2 . 23 شعبان 1005 هـ / 11 نيسان 1597 م .  
ص 142 / ح 1 . 9 شوال 1005 هـ / 26 أيار 1597 م .  
ص 201 / ح 2 . أواخر شوال 1005 هـ / 15 حزيران 1597 م .  
ص 203 / ح 4 . 13 ذي القعدة 1005 هـ / 28 حزيران 1597 م .  
ص 271 / ح 1 . 24 محرم 1006 هـ / 9 أيلول 1597 م .  
ص 311 / ح 1 . 11 ربيع الأول 1006 هـ / 22 تشرين الأول 1597 م .  
ص 328 / ح 1 . 20 ربيع الأول 1006 هـ / 31 تشرين الأول 1597 م .  
ص 332 / ح 1+2 . أواسط ربيع الأول 1006 هـ / 26 تشرين الأول 1597 م .  
ص 340 / ح 3 . أواسط ربيع الأول 1006 هـ / 1 كانون الأول 1597 م .  
ص 349 / ح 3 . 22 ربيع الثاني 1006 هـ / 1 كانون الأول 1597 م .  
ص 404 / ح 1 . أواخر ربيع الثاني 1006 هـ / 9 كانون الأول 1597 م .  
ص 424 / ح 2 . 15 جمادى الأولى 1006 هـ / 24 كانون الأول 1597 م .  
ص 507 / ح 3 . أواسط صفر 1005 هـ / 7 تشرين الأول 1596 م .  
سجل 79 :
- ص 17 / ح 3 . أواسط شعبان 1006 هـ / 23 آذار 1598 م .  
ص 39 / ح 2 . 10 شعبان 1006 هـ / 18 آذار 1598 م .  
ص 102 / ح 2 . أوائل شوال 1006 هـ / 7 أيار 1598 م .  
ص 169 / ح 2 . 6 ذي القعدة 1006 هـ / 10 حزيران 1598 م .  
ص 273 / ح 3 . 5 صفر 1007 هـ / أيلول 1598 م .  
ص 289 / ح 2 . أوائل صفر 1007 هـ / 13 أيلول 1598 م .  
ص 330 / ح 3 . 5 ربيع الثاني 1007 هـ / 1 تشرين الثاني 1598 م .  
ص 383 / ح 2 . 10 جمادى الأولى 1007 هـ / 10 كانون الأول 1598 م .  
ص 418 / ح 2 . 5 جمادى الثاني 1007 هـ / 4 كانون الثاني 1599 م .  
ص 421 / ح 1 . 5 جمادى الثاني 1007 هـ / 4 كانون الثاني 1599 م .  
ص 433 / ح 3 . 4 جمادى الثاني 1007 هـ / 3 كانون الثاني 1599 م .  
ص 461-662 / ح 1 . 20 جمادى الثاني 1007 هـ / 19 كانون الثاني 1599 م .  
ص 472 / ح 1-13 . 9 رجب 1007 هـ / 6 شباط 1599 م .  
ص 552 / ح 1 . أواسط شوال 1007 هـ / 10 أيار 1599 م .  
سجل 80 :
- ص 30 / ح 4 . 24 رمضان 1007 هـ / 21 نيسان 1599 م .  
ص 35 / ح 8 . 29 رمضان 1007 هـ / 26 نيسان 1600 م .  
ص 135 / ح 7 . 25 ذي الحجة 1007 هـ / 19 تموز 1600 م .  
ص 136 / ح 2 . 26 ذي الحجة 1007 هـ / 20 تموز 1600 م .  
ص 269 / ح 5 . 11 جمادى الأولى 1008 هـ / 29 تشرين الثاني 1600 م .  
ص 328 / ح 2 . 13 رجب 1008 هـ / 28 كانون الثاني 1600 م .  
ص 363 / ح 2 . أوائل شعبان 1008 هـ / 16 شباط 1600 م .  
ص 366 / ح 2 . 17 شعبان 1008 هـ / 1 آذار 1600 م .  
ص 367 / ح 2 . 20 شعبان 1008 هـ / 4 آذار 1600 م .  
ص 398 / ح 1 . 23 ذي القعدة 1008 هـ / 6 حزيران 1600 م .  
سجل 82 :
- ص 44 / ح 1 . بداية صفر 1009 هـ / 12 آب 1600 م .  
ص 51 / ح 1 . 17 صفر 1009 هـ / 28 آب 1600 م .

- ص 357 / ح 4 . 5 شوال 999 هـ / 27 تموز 1591 م .  
ص 359 / ح 2 . 15 شوال 999 هـ / 6 آب 1591 م .  
ص 396 / ح 5 . 13 جمادى الثاني 999 هـ / 6 نيسان 1591 م .  
ص 455 / ح 2 . صفر 1000 هـ / تشرين الثاني - كانون الأول 1591 م .  
ص 457 / ح 1 . أواخر رجب 1000 هـ / 12 أيار 1591 م .  
ص 467 / ح 1 . 28 صفر 1000 هـ / 15 كانون الأول 1591 م .  
ص 476 / ح 1 . جمادى الأولى 1000 هـ / شباط - آذار 1592 م .  
سجل 75 :
- ص 54 / ح 7 . ربيع الأول 1000 هـ / 22 كانون الثاني 1592 م .  
ص 94 / ح 2 . 12 شعبان 1000 هـ / 24 أيار 1592 م .  
ص 101 / ح 3 . 20 شعبان 1000 هـ / 1 حزيران 1592 م .  
ص 103 / ح 2 . 24 شعبان 1000 هـ / 5 حزيران 1592 م .  
ص 111 / ح 5 . 20 رمضان 1000 هـ / 31 تموز 1592 م .  
ص 114 / ح 1 . 23 رمضان 1000 هـ / 3 آب 1592 م .  
ص 119 / ح 3 . 26 رمضان 1000 هـ / 6 آب 1592 م .  
ص 142 / ح 4 . أواخر ذي القعدة 1000 هـ / 19 أيلول 1592 م .  
ص 183 / ح 2 . 9 ربيع الأول 1001 هـ / 14 كانون الأول 1592 م .  
ص 207 / ح 8 . 27 ربيع الثاني 1001 هـ / 31 كانون الثاني 1593 م .  
ص 229 / ح 11 . 7 جمادى الثاني 1001 هـ / 11 آذار 1593 م .  
ص 553 / ح 4 . شعبان 1001 هـ / أيار 1593 م .  
ص 421 / ح 6 . 11 ذي القعدة 1001 هـ / 9 آب 1593 م .  
ص 431 / ح 1 . 9 ذي القعدة 1001 هـ / 6 أيلول 1593 م .  
ص 440 / ح 4 . 19 محرم 1002 هـ / 4 تشرين الأول 1593 م .  
ص 488 / ح 8 . 19 ربيع الأول 1002 هـ / 13 كانون الأول 1593 م .  
ص 504 / ح 2 . 28 ربيع الثاني 1002 هـ / 21 كانون الثاني 1593 م .  
ص 517 / ح 4 . 24 ربيع الثاني 1002 هـ / 17 كانون الثاني 1593 م .  
ص 554 / ح 1 . أوائل شعبان 1002 هـ / 22 نيسان 1594 م .  
سجل 76 :
- ص 203 / ح 1 . 1 ذي الحجة 1002 هـ / 19 آب 1594 م .  
ص 219 / ح 1 . 13 محرم 1003 هـ / 28 أيلول 1594 م .  
ص 350 / ح 3+6 . أوائل جمادى الثاني 1003 هـ / 11 شباط 1595 م .  
ص 418 / ح 4 . أواسط شعبان 1003 هـ / 25 نيسان 1595 م .  
ص 512 / ح 1 . ربيع الأول 1003 هـ / تشرين الثاني 1595 م .  
سجل 77 :
- ص 13 / ح 3 . أواسط ذي القعدة 1000 هـ / 24 آب 1592 م .  
ص 71 / ح 4 . أوائل شعبان 1004 هـ / 31 آذار 1596 م .  
ص 127 / ح 5 . نهاية صفر 1004 هـ / 3 تشرين الثاني 1595 م .  
ص 138 / ح 1 . ربيع الأول 1004 هـ / تشرين الثاني 1595 م .  
ص 216 / ح 1 . 18 جمادى الأولى 1004 هـ / 19 كانون الثاني 1596 م .  
ص 221 / ح 2 . 27 جمادى الأولى 1004 هـ / 28 كانون الثاني 1596 م .  
ص 268 / ح 1 . 1 جمادى الثاني 1004 هـ / 1 شباط 1596 م .  
ص 290 / ح 3 . 18 رجب 1004 هـ / 18 آذار 1596 م .  
ص 539 / ح 1 . أواخر ربيع الثاني 1004 هـ / 1 كانون الثاني 1596 م .  
ص 540 / ح 1 . أواخر ربيع الثاني 1004 هـ / 1 كانون الثاني 1596 م .  
ص 571 / ح 4 . 10 شوال 1004 هـ / 27 أيار 1596 م .



	<p>158 / ح 9 . جمادى الأولى 1009 هـ / تشرين الثاني 1600 م . 190 / ح 4 . أواسط جمادى الثاني 1009 هـ / 22 كانون الأول 1600 م . 163 / ح 1 . أواسط جمادى الثاني 1009 هـ / 22 كانون الأول 1600 م . 217 / ح 1 . أواخر رجب 1009 هـ / 4 شباط 1601 م . 438 / ح 1 . 15 صفر 1009 هـ / 15 آب 1601 م .</p>
--	---------------------------------------------------------------------------------------------------------------------------------------------------------------------------------------------------------------------------------------------------------------------------------------------------------------

## المصادر والمراجع

- 1 : مقابلات شخصية .
- 2 : جولات ميدانية .
- 3 : الكتاب المقدس .
- 4 : المصادر غير المنشورة .
- 4 : 1 : الوثائق :
- سجلات المحكمة الشرعية :
- سجل 1 ، 936 - 938 هـ / 1530 - 1532 م .
- سجل 2 ، 938 - 939 هـ / 1532 - 1533 م .
- سجل 3 ، 939 - 940 هـ / 1533 - 1534 م .
- سجل 4 ، 940 - 941 هـ / 1534 - 1535 م .
- سجل 5 ، 941 - 943 هـ / 1535 - 1537 م .
- سجل 6 ، 943 - 944 هـ / 1536 - 1538 م .
- سجل 7 ، 944 هـ / 1537 - 1538 م .
- سجل 8 ، 944 - 945 هـ / 1538 - 1539 م .
- سجل 9 ، 945 هـ / 1538 - 1539 م .
- سجل 10 ، 945 - 946 هـ / 1538 - 1539 م .
- سجل 11 ، 946 - 1009 هـ / 1539 - 1600 م .
- سجل 12 ، 947 - 948 هـ / 1540 - 1541 م .
- سجل 13 ، 947 - 948 هـ / 1540 - 1541 م .
- سجل 14 ، 948 - 949 هـ / 1541 - 1542 م .
- سجل 15 ، 949 - 950 هـ / 1542 - 1543 م .
- سجل 16 ، 951 - 953 هـ / 1544 - 1546 م .
- سجل 17 ، 952 هـ / 1545 م .
- سجل 18 ، 953 - 954 هـ / 1546 - 1547 م .
- سجل 19 ، 954 هـ / 1547 م .
- سجل 20 ، 954 - 955 هـ / 1547 - 1548 م .
- سجل 21 ، 955 - 956 هـ / 1548 - 1549 م .
- سجل 22 ، 956 - 957 هـ / 1549 - 1550 م .
- سجل 23 ، 956 - 957 هـ / 1549 - 1550 م .

- سجل 24 ، 958 - 958 هـ / 1550 - 1551 م .
- سجل 25 ، 958 - 959 هـ / 1551 - 1552 م .
- سجل 26 ، 960 هـ / 1553 م .
- سجل 27 ، 960 - 961 هـ / 1553 - 1554 م .
- سجل 28 ، 961 هـ / 1553 م .
- سجل 29 ، 961 - 962 هـ / 1553 - 1554 م .
- سجل 30 ، 962 - 963 هـ / 1554 - 1555 م .
- سجل 31 ، 963 - 964 هـ / 1555 - 1556 م .
- سجل 32 ، 963 - 966 هـ / 1555 - 1559 م .
- سجل 33 ، 963 - 964 هـ / 1555 - 1556 م .
- سجل 34 ، 964 - 967 هـ / 1556 - 1560 م .
- سجل 35 ، 964 - 965 هـ / 1557 - 1558 م .
- سجل 36 ، 965 - 966 هـ / 1558 م .
- سجل 37 ، 966 - 967 هـ / 1558 - 1559 م .
- سجل 39 ، 967 - 968 هـ / 1559 - 1560 م .
- سجل 40 ، 968 - 969 هـ / 1560 - 1561 م .
- سجل 41 ، 968 - 985 هـ / 1560 - 1577 م .
- سجل 42 ، 968 - 972 هـ / 1560 - 1565 م .
- سجل 43 ، 969 - 970 هـ / 1561 - 1562 م .
- سجل 44 ، 970 - 973 هـ / 1562 - 1565 م .
- سجل 45 ، 971 - 972 هـ / 1563 - 1564 م .
- سجل 46 ، 972 - 973 هـ / 1564 - 1565 م .
- سجل 48 ، 972 - 973 هـ / 1564 - 1565 م .
- سجل 51 ، 975 - 976 هـ / 1567 - 1568 م .
- سجل 53 ، 978 هـ / 1570 م .
- سجل 55 ، 979 - 980 هـ / 1571 - 1572 م .
- سجل 56 ، 981 - 982 هـ / 1573 - 1574 م .
- سجل 57 ، 984 - 985 هـ / 1576 - 1577 م .
- سجل 58 ، 985 - 986 هـ / 1577 - 1578 م .
- سجل 59 ، 987 - 989 هـ / 1579 - 1581 م .

- سجل 60 ، 988 - 991 هـ / 1580 - 1583 م .  
 سجل 61 ، 990 هـ / 1582 م .  
 سجل 62 ، 991 - 992 هـ / 1583 - 1584 م .  
 سجل 63 ، 991 - 993 هـ / 1583 - 1585 م .  
 سجل 64 ، 992 - 993 هـ / 1584 - 1585 م .  
 سجل 66 ، 993 - 995 هـ / 1585 - 1586 م .  
 سجل 67 ، 995 - 996 هـ / 1587 - 1588 م .  
 سجل 68 ، 995 - 997 هـ / 1586 - 1588 م .  
 سجل 69 ، 996 - 998 هـ / 1588 - 1589 م .  
 سجل 70 ، 997 هـ / 1588 م .  
 سجل 75 ، 1000 - 1001 هـ / 1591 - 1592 م .  
 سجل 76 ، 1002 هـ / 1593 م .  
 سجل 77 ، 1003 - 1004 هـ / 1595 - 1596 م .  
 سجل 78 ، 1005 هـ / 1597 م .  
 سجل 79 ، 1006 - 1007 هـ / 1597 - 1598 م .  
 سجل 80 ، 1007 - 1008 هـ / 1599 - 1800 م .  
 سجل 82 ، 1009 هـ / 1600 م .

4 : 2 : دفتر طابو 1015 ، 945 هـ / 1538 م . مخطوط في مركز الوثائق و المخطوطات،  
 مكتبة الجامعة الأردنية.

4 : 3 : المخطوطات :

السباهي : محمد بن علي السباهي (ت 997 هـ / 1588 م)، أوضح المسالك  
 إلى معرفة البلدان والممالك، مخطوط مصور عن نسخة البولديان  
 اكسفورد، محفوظ في مكتبة الجامعة الأردنية، شريط رقم 559 .

اللقيمي : مصطفى بن أسعد اللقيمي (ت 1178 هـ / 1764 م)، موانح الأنس  
 برحلتى لوادى القدس، مخطوط مصور عن نسخة الخزانة العامة  
 بالرباط، محفوظ في مكتبة الجامعة الأردنية، شريط رقم 602 .

أبو المعالي المقدسي : المشرف بن المرجي ( ت ق 9 هـ / 15 م )، فضائل بيت المقدس والخليل وفضائل الشام، مخطوط مصور عن دار الكتب المصرية، محفوظ في مكتبة الجامعة الأردنية، شريط رقم 464 .

#### 5 : المصادر المطبوعة :

- ابن إياس : محمد بن أحمد بن إياس الحنفي ( ت 930 هـ / 1523 م )  
بدائع الزهور في وقائع الدهور، 5 ج، تحقيق محمد مصطفى، الهيئة المصرية العامة للكتاب، القاهرة، 1984 م .
- ابن بسام : محمد بن أحمد بن بسام المحتسب ( ت 884 هـ / 1479 م )  
نهاية الرتبة في طلب الحسبة، حققه وعلق عليه حسام الدين السامرائي ، مطبعة المعارف، بغداد - العراق ، 1968 م .
- ابن تغري بردي : أبو المحاسن جمال الدين يوسف بن تغري بردي ( 874 هـ / 469 م )،  
النجوم الزاهرة في ملوك مصر والقاهرة، 12 ج، المؤسسة المصرية العامة للتأليف والترجمة والطباعة والنشر، القاهرة، 1963 م .
- ابن حجر العسقلاني : شهاب الدين أحمد بن حجر العسقلاني ( ت 852 هـ / 1448 م )،  
تهذيب التهذيب ، 12 ج ، دار صادر ، بيروت - لبنان ، 1968 م .
- الدرر الكامنة في أعيان المئة الثامنة، 4 ج، دار الجيل، بيروت لبنان، (د.ت).
- ابن خلكان : أبو العباس شمس الدين أحمد بن محمد بن أبي بكر بن خلكان (ت 681 هـ / 1282 م )، وفيات الأعيان وأنباء الزمان، تحقيق إحسان عباس، 8 ج ، دار صادر، بيروت، 1977 م .
- ابن طولون : شمس الدين محمد بن طولون الصالحي ( ت 953 هـ / 1546 م )،  
أعلام النوري لمن ولي نائباً من الأتراك بدمشق الشام الكبرى، تحقيق

- محمد أحمد دهمان، دار الفكر، ط2 ، دمشق، (د.ت).  
مفاهمة الخلان في حوادث الزمان، دار الكتب العلمية، ط1 ،  
بيروت - لبنان، 1998 م .
- ابن العماد الحنبلي : شهاب الدين أبي الفلاح عبد الحي بن العماد الحنبلي ( ت 1089هـ /  
1678م ) ، شذرات الذهب في أخبار من ذهب، تحقيق عبد القادر ومحمود  
الأرناؤوط، 10 ج، دار ابن كثير، ط1 ، دمشق ، بيروت، 1986م :
- ابن منظور : أبو الفضل جمال الدين محمد بن مكرم ( ت 711 هـ / 1311م )،  
لسان العرب، 15 ج ، دار صادر ، بيروت، 1968م .
- أبو الفداء : عماد الدين اسماعيل بن محمد ( ت 732 هـ / 1331 م )، تقويم البلدان،  
عني بتصحيحه ماك ديسلان، دار الطباعة السلطانية، باريس، 1840 م .
- البغدادي : صفي الدين عبد المؤمن بن عبد الحق البغدادي ( ت 739هـ / 1338م )،  
مراصد الأطلاع على أسماء الأمكنة والبقاع، تحقيق علي محمد البجاوي،  
3ج، دار المعرفة للطباعة والنشر، ط1 ، بيروت - لبنان ، 1954 م .
- الحنبلي : أبو يعلي محمد بن الحسين الفراء الحنبلي ( ت 458هـ / 1066م )، الأحكام  
السلطانية، علق عليه محمد حامد الفقي، مكتبة أحمد بن نبهان،  
سروبايا - أندونيسيا، 1974م .
- الذهبي : شمس الدين أبي عبد الله محمد بن أحمد بن عثمان الذهبي ( ت 748هـ /  
1347م )، تاريخ الإسلام ووفيات المشاهير والأعلام، تحقيق بشار  
معروف وآخرون ، 45ج، مؤسسة الرسالة، ط1، بيروت - لبنان،  
1988م .
- سير أعلام النبلاء، تحقيق محب الدين العمروي، 17ج، دار الفكر، ط1،  
بيروت - لبنان ، 1997 .
- الزبيدي : محمد مرتضى الزبيدي ( ت 1205 هـ / 1790 م )، تاج العروس من

جواهر القاموس، 10 ج، منشورات دار مكتبة الحياة، بيروت - لبنان،  
(د.ت) .

السبكي : تاج الدين عبد الوهاب بن علي السبكي ( ت 771هـ / 1370م )،  
معيد النعم ومبيد النقم ، تحقيق محمد علي النجار وآخرون، دار الكتاب  
العربي، ط1، القاهرة ، 1948م.

الصفدي : صلاح الدين خليل بن أيبك ( ت 764هـ / 1362 م )، الوافي بالوفيات،  
22 ج، فرانز شتاينر، شتوتغارت، 1991 م .

العجلي : أحمد بن عبد الله بن صالح بن الحسن ( ت 261هـ / 877م )،  
تاريخ الثقات، علق عليه عبد المعطي قلعجي، دار الكتب العلمية، ط1،  
بيروت - لبنان ، 1984 .

العلمي : مجير الدين الحنبلي العلمي ( ت 928هـ / 1521م )، الأئس الجليل  
بتاريخ القدس والخليل ، تحقيق عدنان أبو تيانة ومحمود كعابنة، 2 ج،  
مكتبة دنديس، ط1 ، الخليل، 1999م.

الغزي : نجم الدين الغزي (ت 1061هـ / 1650م)، الكواكب السائدة بأعيان المئة  
العاشرة، تحقيق جبرائيل سليمان جبور، 3 ج ، منشورات دار الأفق  
الجديدة، ط2 ، بيروت - لبنان، 1979م.

القاسمي : محمد سعيد القاسمي وجمال الدين القاسمي و خليل العظم،  
قاموس الصناعات الشامية، تحقيق ظافر القاسمي، 2 ج ، دار طلاس  
للدراسات والترجمة والنشر، ط1، دمشق، 1988م.

القلقشندي : أبو العباس أحمد بن علي ( ت 821هـ / 1418 م )، صبح الأعشى في  
صناعة الإنشئ، 14 ج، دار الكتب العلمية، ط1، بيروت - لبنان، 1987م.

الكتبي : محمد بن شاعر الكتبي ( ت 764 هـ / 1362 م )، فوات الوفيات والذيل

عليها، تحقيق إحسان عباس، 5ج، دار صادر، بيروت، 1973م .

الماوردي : أبو الحسن علي بن محمد بن حبيب البصري ( ت 450هـ — / 1058م )، الأحكام السلطانية والولايات الدينية، دار الكتب العلمية، بيروت - لبنان، 1978م .

المقدسي : أبو عبد الله محمد بن أحمد المقدسي ( ت 390هـ — / 1000م )، أحسن التقاسيم في معرفة الأقاليم، مكتبة مدبولي، ط2، القاهرة، 1991م.

المقريزي : تقي الدين أحمد بن علي المقريزي ( ت 845هـ — / 1441م )، السلوك لمعرفة دول الملوك، 6ج، تحقيق محمد مصطفى زيادة، و 6ج تحقيق سعيد عبد عاشور، مصر الجديدة، 1941-1958م.

الناقلي : عبد الغني الناقلي ( ت 1143هـ / 1731م )، الحضرة الأنسية في الرحلة القدسية، تحقيق حمد أحمد عبد الله يوسف، قسم إحياء التراث الإسلامي، القدس، 1994م.

ياقوت : شهاب الدين ياقوت بن عبد الله ( ت 626هـ / 1223م )، معجم البلدان، تحقيق فريد عبد العزيز الجندي، 6ج، دار الكتب العلمية، ط1، بيروت - لبنان، 1990م.

#### 6 : المراجع العربية والمعربة :

أبو ارميلة : صلاح موسى أبو ارميله وزميله، المسجد الإبراهيمي، قسم إحياء التراث الإسلامي، القدس، 1985م .

أبو بكر : أمين مسعود أبو بكر، قضاء الخليل 1864 - 1981م، رسالة ماجستير، منشورات الجامعة الأردنية - جامعة اليرموك، مطبعة الجامعة الأردنية، عمان، 1995م .



- أبو حمود : قسطندي أبو حمود ، معجم المواقع الجغرافية في فلسطين، جمعية الدراسات العربية، ط1، القدس، 1984م .
- أبو ريان : محمد محسن أبو ريان، حلحول بين الماضي والحاضر، دائرة البحث والتطوير، رابطة الجامعيين، الخليل، 1993م .
- أبوسارة : نجاح أبو سارة ، الزوايا والمقامات في خليل الرحمن، دراسة تاريخية حضارية، 2ج، مركز البحث العلمي، جامعة الخليل، الخليل، 1986 - 1987م .
- أبيشار : عويد ابيشار، سيفر حبرون، ترجمة حمدي النوباني، القدس، 1970م.
- أحمد : فتحي أحمد، تاريخ الريف الفلسطيني في العهد العثماني، المطبعة العربية الحديثة، ط1 ، رام الله ، 1992م .
- أدى شير : السيد أدى شير، معجم الألفاظ الفارسية المعربة، مكتبة لبنان، بيروت، 1980م.
- أنيس : إبراهيم أنيس وآخرون، المعجم الوسيط، 2ج ، ط2 ، القاهرة، 1972م .
- البقلي : محمد قنديل البقلي، التعريف بمصطلحات صبح الأعشى، الهيئة المصرية العامة للكتاب، القاهرة ، 1983 م .
- التميمي : رفيق التميمي وبهجت محمد بك، ولاية بيروت، القسم الجنوبي، ألوية بيروت عكا ونابلس، 2ج ، ط3، بيروت - لبنان، 1987م.
- التونجي : محمد التونجي، المعجم الذهبي، فارسي - عربي ، دار العلم للملايين، ط1، بيروت 1969م .
- جب، وبون : هاملتون جب وهارولد بوون، المجتمع الإسلامي والغرب، 2ج، ترجمة أحمد عبد الكريم مصطفى، دار المعارف، القاهرة، 1971م .

- حجاج : عيد حجاج، كل مكان وأثره في فلسطين، 2ج، منشورات مركز الدراسات العبرية، الجامعة الأردنية، ط1 ، عمان ، 1991م .
- حرب : محمد حرب، العثمانيون في التاريخ والحضارة، دار القلم، ط1 ، دمشق، 1989م.
- الحسيني : محمد الحسيني، المنهل الصافي في الوقف وأحكامه، وكالة أبو عرفة للصحافة والنشر، القدس، 1982م .
- الحمود : نوفان رجا الحمود، العسكر في بلاد الشام في القرنين السادس والسابع عشر الميلاديين، دار الآفاق الجديدة، بيروت، (د.ت) .
- الخالدي : أحمد سامح الخالدي، أهل العلم والحكم في ريف فلسطين، جمعية عمال المطابع التعاونية ، ط1 ، عمان، 1997م .
- الخالدي : وليد الخالدي، كي لا ننسى، قرى فلسطين التي دمرتها إسرائيل سنة 1948م، ترجمة حسني زينة، مؤسسة الرسالة، ط1، بيروت، 1996م.
- الخطيب : مصطفى عبد الكريم الخطيب، معجم المصطلحات والألقاب التاريخية، مؤسسة الرسالة، ط1، بيروت، 1996م .
- خمار : قسطنطين خمار، أسماء الأماكن والمواقع والمعالم الطبيعية والبشرية والجغرافية المعروفة في فلسطين حتى عام 1948م، المؤسسة العربية للدراسات والنشر، ط2 ، بيروت، 1980م .
- جغرافية فلسطين المصورة، بيروت، 1967م .
- الدباغ : مصطفى مراد الدباغ، بلادنا فلسطين، 11ج، دار الهدى، كفر قرع، 1991م.
- القبائل العربية وسلالتها في بلادنا فلسطين، المؤسسة العربية للدراسات والنشر، ط2، بيروت، 1986م .

- رافق : عبد الكريم رافق، بلاد الشام ومصر من الفتح العثماني إلى حملة نابليون بونابرت 1516 - 1798 م. ط2، دمشق، 1968م.
- العرب العثمانيون، ط2، دمشق، 1993م.
- الراميني : أكرم الراميني، نابلس في القرن التاسع عشر الميلادي، نشر بدعم من الجامعة الأردنية، دار الشعب، 1979م.
- الزركلي : خير الدين الزركلي، الأعلام، قاموس تراجم لأشهر الرجال والنساء من العرب والمستعربين والمستشرقين، 8ج، دار العلم للملايين، ط4، بيروت، 1979م.
- سرحان : نمر سرحان، موسوعة الفلكلور الفلسطيني، 3ج، ط2، عمان، 1989م.
- السرحاني : سلطان طريخم المذهن السرحاني، جامع أنساب قبائل العرب، دار الثقافة، الدوحة - قطر، (د.ت) .
- السيد : علي أحمد السيد، الخليل والحرم الإبراهيمي في عصر الحروب الصليبية، 492-583 هـ / 1099 - 1187م، دار الفكر العربي، ط1، القاهرة، 1998م.
- شـراب : محمد محمد حسن شراب، معجم بلدان فلسطين، الأهلية للنشر والتوزيع، ط2، عمان، 1996م.
- الشناوي : عبد العزيز محمد الشناوي، الدولة العثمانية دولة إسلامية مفترى عليها، 3ج، مكتبة الأنجلو المصرية، القاهرة، 1983م.
- شـولش : ألكزندر شولش، تحولات جذرية في فلسطين، 1856 - 1884م، دراسة حول التطور الإقتصادي والإجتماعي والسياسي، ترجمة كامل جميل العسلي، منشورات الجامعة الأردنية، ط2، عمان، 1993م.
- الصباغ : ليلى الصباغ، الجاليات الأوروبية في بلاد الشام في العهد العثماني فسي

القرنين السادس عشر والسابع عشر الميلاديين، ج2، مؤسسة الرسالة،  
ط1، بيروت - لبنان ، 1989م .

المجتمع العربي السوري في مطلع العهد العثماني، منشورات وزارة  
الثقافة، دمشق، 1973م.

العارف : عارف العارف، تاريخ بئر السبع وقبائلها، (د.م)، (د.ت) .

: المفصل في تاريخ القدس، مطبعة المعارف، ط1، القدس، 1961م .

العبادي : أحمد عويدي العبادي، تاريخ العشائر الأردنية، الدار العربية للتوزيع  
والنشر، ط1، عمان، 1988م.

العسلي : كامل جميل العسلي، بيت المقدس في كتب الرحالة، عمان، 1989م.

: وثائق مقدسية تاريخية، ج3، منشورات الجامعة الأردنية، عمان،  
1983 - 1985 - 1989م.

عطا الله : محمود عطاالله، نيابة غزة في العهد المملوكي، دار الآفاق الجديدة، ط1،  
بيروت، 1986م.

: وثائق الطوائف الحرفية في القدس في القرن السابع عشر الميلادي،  
ج2، ط1، نابلس، 1991م .

العلبي : أكرم حسن العلبي، دمشق بين عصر المماليك والعثمانيين، 906 -  
922هـ / 1500 - 1520م، دراسة تاريخية واجتماعية وثقافية  
واقتصادية، الشركة المتحدة للطباعة والنشر، ط1، دمشق، 1982م.

العلمي : أحمد العلمي، المدن والقرى العربية المدمرة والمنهوبة 1920-  
1970م، (د.م)، (د.ت) .

عمرو : يونس عمرو ونجاح أبو سارة، رقوم المسجد الإبراهيمي الشريف في

- خليل الرحمن، منشورات مركز البحث العلمي، جامعة الخليل، ط1،  
1989م.
- عـوـاد : عبد الحافظ عبد الفتاح عواد، الجغرافيا الإقليمية لمحافظة الخليل، مكتبة  
عزمي زلوم، الخليل، 1997م.
- كحالة : عمر رضى كحالة، معجم قبائل العرب، 5ج، مؤسسة الرسالة، ط3،  
بيروت، 1982م.
- كرد علي : محمد كرد علي، خطط الشام، 6ج، الجزء الأول المطبوعة الحديثة، دمشق،  
1925م، الجزء الثاني، (د.ت)، (ب.ت)، والأجزاء الثالث حتى الخامس،  
مطبعة الترقى، دمشق، 1925 - 1927م، الجزء السادس، مطبعة المفيد،  
دمشق، 1928م.
- كلو : أندري كلو، سليمان القانوني، تعريب البشير بن سلامة، دار الجيل، ط1،  
بيروت - لبنان، 1991م.
- المبيض : سليم عرفات المبيض، النقود العربية الفلسطينية وسكتها المدنية  
والأجنبية من القرن السادس قبل الميلاد وحتى عام 1946م، الهيئة  
المصرية العامة للكتاب، 1989م.
- المحامي : محمد فريد بك المحامي، تاريخ الدولة العلية العثمانية، تحقيق إحسان  
عباس، دار النفائس، ط1، بيروت، 1981م.
- مهيدات : محمود محسن فالح مهيدات، عشائر شمالي الأردن، دار عمان للنشر  
والتوزيع، ط1، عمان - الأردن، 1990م.
- النجار : عبد الوهاب النجار، قصص الأنبياء، دار الفكر، بيروت، (د.ت).
- النمر : إحسان النمر، تاريخ جبل نابلس والبلقاء، 4ج، ط4، نابلس 1975م.

النمورة : الفلكلور في الريف الفلسطيني، مطبعة الأمل، القدس، 1998م.  
 : موسوعة ناحية دورا، الأرض والتاريخ والإنسان والتراث، مطبعة بابل  
 الفنية، ط1، حلحول، 1997م.  
 هنتس : فالتر هنتس، المكاييل والأوزان الإسلامية وما يعادلها في النظام المترى،  
 ترجمة كامل العسلي، منشورات الجامعة الأردنية، عمان - الأردن،  
 1970م.

يكن : زهدي يكن، الوقف في الشريعة والقانون، بيروت، 1988م.  
 الموسوعات : موسوعة المدن الفلسطينية، دائرة الثقافة، منظمة التحرير الفلسطينية،  
 ط1، 1990م .

## 7 : الرسائل الجامعية:

صافي : سعيد محمد سعيد صافي، مدينة الخليل في العصر المملوكي، رسالة  
 ماجستير غير منشورة، جامعة اليرموك، الأردن، 1996م.  
 مطاوع : ختام محمد ذيب مطاوع، لواء نابلس في القرنين العاشر والحادي عشر  
 الهجريين / السادس والسابع عشر الميلاديين، رسالة ماجستير غير  
 منشورة، جامعة النجاح، نابلس، 1998م.  
 اليعقوب : محمد أحمد سليم اليعقوب، ناحية القدس الشريف في القرن العاشر  
 الهجري / السادس عشر الميلادي، رسالة ماجستير غير منشورة،  
 الجامعة الأردنية،

## 8 : المقالات والبحوث المنشورة.

البخيت : محمد عدنان البخيت، من تاريخ حيفا، دراسة في أحوال الساحل الشامي،  
 مجلة شؤون فلسطينية، عدد 94، أيلول 1979م. ص 91 - 107 .  
 ديني : ديني، تيمار، دائرة المعارف الإسلامية، 6 / ص 131 - 155 .

- رافق : عبد الكريم رافق، الإطار الإداري والسياسي لفلسطين، الموسوعة الفلسطينية، 6 ج، ط1، بيروت، 1990، مجلد 2، قسم 2، ص 697 - 848.
- الساحلي : خليل الساحلي، قانون نامة آل عثمان، مجلة دراسات، الجامعة الأردنية، عمان، عدد 4، 1986م، ص 107 - 193.
- : ميزانيات الشام في القرن السادس عشر الميلادي، المؤتمر الدولي لتاريخ بلاد الشام، الجامعة الأردنية، عمان، 1974م، ج1، ص 497 - 522.
- : النقود العربية في العهد العثماني، مجلة كلية الآداب، عمان، 1971م، ج2، ص 105 - 115.
- سوبرنهيم : سوبرنهيم، إقطاع، دائرة المعارف الإسلامية، 2 / ص 476 - 481.
- العريض : وليد العريض، دبلوماسية المخاطبات في الدولة العثمانية، منشورات جامعة اليرموك، مجلة أبحاث اليرموك، "سلسلة العلوم الإنسانية والاجتماعية"، عدد 1 (أ)، 1997م، مجلد 13 / ص 215 - 247.
- هيغ : هيغ، سباهي، دائرة المعارف الإسلامية، 11 / ص 214 - 215.

- Cohen : Amnon Cohen, **Jewish Life under Islam , Jerusalem in the Sixteenth Century**, Harvard University Press, London, 1984 .
- Cohen : Amnon Cohen and Bernard Lewis, **Population and Revenue in the Towns of Palestine in the Sixteenth Century**, Princeton University press, Princeton, Newjersey, 1987.
- Heyd : Uriel Heyd, **Ottman Documents on Palestine 1552 – 1615**, The Clarondon press, Oxford, 1960.
- Hütteroth : Wolf – Dieter Hutteroth and Kmal Abedalfattah, **Historical Geography of Palestine, Transjordan, and Southern Syria in the late 16<sup>th</sup> Century**, Erlan gen, 1977.
- Redhouse : W.James Redhouse, **A Turkish and English Lexicon**, Istanbul Press, 1991.



**An-Najah National University**

*Faculty of Graduate Studies*

Department of History

# **Nahiye of Khalil Al-Rahman in the 10<sup>th</sup>., A.H. , 16<sup>th</sup>., A.D Century**

**By**

Basem Mohammad Hashish

**Supervisor**

Dr. Mahmoud Ali Ataallah

*Submitted in Patial Fulfillment  
of the Requirements for the Degree  
of Master of Arts in History, Faculty of  
Graduate studies*

**An-Najah National University**  
Nablus – Palestine

2000

## **ABSTRACT**

This study talks about Hebron city and the surrounding areas in the 10<sup>th</sup>., A.H corresponding to the 16<sup>th</sup>. A.D century which were known as Nahiye of Khalil AL-Rahman.

The study has been divided into four chapters, the first chapter describes the managerial situations of the city, its forms, borders, villages and farms that belong to it. Besides, the chapter describes the managerial functions in the city . It talks about Hebron citadel and the premenant soldiers who were present, their numbers and ranks. It talks about feudal forces and the religious staff.

The second chapter describes the people and their division as city dwellers, villagers and beduin , then the non-muslim; Jaws and Christians and relations among themselves . Also, it talks about role of women in public life, clothes, food and the history of Ibrahim, May God have peace upon him, his belongings, sources, beneficieries and people in charge.

The third chapter describes the economical issues; the land, agriculture, fruitful trees, roads and industry, trading and the role of the county in this field; the export and import, taxes placed on agriculture, industry , trading and roads. It also talks about balances, money and waqf properties and how they went used.

In the fourth chapter, the study talks about movement in civilization such as public houses, paths, roads, houses and others. Besides, it talks about the religious places, mosques, and the commercial buildings such as inns and baths, then the educational buildings, particularly schools.

Presenting this thesis depended on records kept at shariat court of Jerusalem and other several references.